



KORAT



**แผนพัฒนาจังหวัดนครราชสีมา ระยะ 5 ปี
(พ.ศ. 2566 - พ.ศ. 2570) ฉบับทบทวน
ประจำปีงบประมาณ พ.ศ. 2567**

กลุ่มงานยุทธศาสตร์และข้อมูลเพื่อการพัฒนาจังหวัด สำนักงานจังหวัดนครราชสีมา

โทร ๐-๔๔๒๔-๓๑๒๙ www2.nakhonratchasima.go.th

จังหวัดนครราชสีมา



ตราประจำจังหวัด

รูปท้าวสุรนารี และซุ้มประตูชุมพล แสดงถึงวีรกรรมอันกล้าหาญของท้าวสุรนารี
ที่กอบกู้เมืองนครราชสีมาจากกองทัพของเจ้าอนุวงศ์แห่งเวียงจันทน์

ตราประจำจังหวัดนครราชสีมาภาพนี้มีฐานะเป็นเครื่องหมายราชการ ตามประกาศสำนักนายกรัฐมนตรี
เรื่องกำหนดภาพเครื่องหมายราชการตามพระราชบัญญัติเครื่องหมายราชการ พุทธศักราช ๒๔๘๒ (ฉบับที่ ๒๑๔)
ประกาศ ณ วันที่ ๒ มิถุนายน พ.ศ. ๒๕๔๗
(การกำหนดภาพเครื่องหมายราชการของจังหวัดต่าง ๆ สังกัดกระทรวงมหาดไทย ๗๕ จังหวัด)

คำขวัญประจำจังหวัด

“เมืองหญิงกล้า ผ้าไหมดี หมี่โคราช ปราสาทหิน ดินด่านเกวียน”

อักษรย่อ : นม.

สีประจำจังหวัด : สีแสด (สีส้ม)

ต้นไม้ประจำจังหวัด : ต้นสาธร (*Millettia leucantha*)

ดอกไม้ประจำจังหวัด : ดอกสาธร

สารบัญ

	หน้าที่
บทสรุปผู้บริหาร	1
ความสอดคล้องกับแผน 3 ระดับ ตามนโยบายของมติคณะรัฐมนตรี เมื่อวันที่ 4 ธันวาคม 2560 และสรุปสาระสำคัญของแผนพัฒนาจังหวัด สาระสำคัญแผนพัฒนาจังหวัด (พ.ศ. 2566 - 2570)	2
1. ข้อมูลเพื่อการพัฒนา	4
1.1 ข้อมูลพื้นฐานทางกายภาพ	4
1.2 ข้อมูลเชิงเปรียบเทียบ	37
1) ด้านเศรษฐกิจ	37
2) ด้านสังคมและความมั่นคง	49
3) ด้านทรัพยากรธรรมชาติและสิ่งแวดล้อม	56
1.3 ประเด็นปัญหาและความต้องการเชิงพื้นที่	58
1.4 ผลการพัฒนาและแก้ไขปัญหาจังหวัดในช่วงที่ผ่านมา	60
2. ประเด็นการพัฒนา	68
1) บทวิเคราะห์	68
2) เป้าหมายการพัฒนาจังหวัด	77
3) ตัวชี้วัดความสำเร็จตามเป้าหมายการพัฒนาของจังหวัดนครราชสีมา	77
4) ประเด็นการพัฒนาจังหวัดนครราชสีมา	78
- ประเด็นการพัฒนาจังหวัดนครราชสีมาที่ 1	78
- ประเด็นการพัฒนาจังหวัดนครราชสีมาที่ 2	80
- ประเด็นการพัฒนาจังหวัดนครราชสีมาที่ 3	82
- ประเด็นการพัฒนาจังหวัดนครราชสีมาที่ 4	84
- ประเด็นการพัฒนาจังหวัดนครราชสีมาที่ 5	86
การจัดทำแผนพัฒนาจังหวัด (พ.ศ.2566 – 2570) แบบ จ.1	88
สรุปโครงการแบบย่อ (Project Brief) แบบ จ.1-1	96

ภาคผนวก

- ภาคผนวก ก รายงานตรวจสอบการดำเนินการตามพระราชกฤษฎีกาว่าด้วยการบริหารงานเชิงพื้นที่
แบบบูรณาการ พ.ศ. 2565
- ภาคผนวก ข สรุปผลการทบทวนแผนพัฒนาจังหวัด

แผนพัฒนาจังหวัดนครราชสีมา ระยะ 5 ปี (พ.ศ. 2566 -2570) ฉบับทบทวนประจำปีงบประมาณ พ.ศ.2567

บทสรุปผู้บริหาร

พระราชกฤษฎีกาว่าด้วยการบริหารงานเชิงพื้นที่แบบบูรณาการ พ.ศ. ๒๕๖๕ กำหนดให้คณะกรรมการบริหารงานจังหวัดแบบบูรณาการ (ก.บ.จ.) จัดทำแผนพัฒนาจังหวัด โดยคำนึงถึงความต้องการและศักยภาพของประชาชนในจังหวัด ยุทธศาสตร์ชาติ แผนแม่บทภายใต้ยุทธศาสตร์ชาติ แผนพัฒนาเศรษฐกิจและสังคมแห่งชาติ แผนพัฒนาประเทศต่างด้านต่าง ๆ ที่เกี่ยวข้อง เป้าหมายและแนวทางการพัฒนาภาค และนโยบายของรัฐบาล รวมถึงสอดคล้องความพร้อมของภาครัฐ ภาคประชาสังคม และภาคธุรกิจเอกชน และให้ผู้ว่าราชการจังหวัดจัดให้มีการประชุมปรึกษาหารือร่วมกัน เพื่อรับฟังความคิดเห็นเกี่ยวกับแผนพัฒนาจังหวัดที่ ก.บ.จ. จัดทำขึ้น

จังหวัดนครราชสีมา จึงได้ร่วมกับทุกภาคส่วนทั้งภาครัฐ ภาคประชาสังคม ภาคเอกชน และภาคประชาชน จัดทำแผนพัฒนาจังหวัดนครราชสีมา ระยะ 5 ปี (พ.ศ.2566 – 2570) ฉบับทบทวนประจำปีงบประมาณ พ.ศ.2567 ตามนโยบาย หลักเกณฑ์ วิธีการจัดทำแผนพัฒนาจังหวัดและแผนพัฒนากลุ่มจังหวัด พ.ศ. 2566 – 2570 ฉบับทบทวนประจำปีงบประมาณ พ.ศ.2567 ที่คณะกรรมการนโยบายการบริหารงานเชิงพื้นที่ (ก.น.บ.) กำหนด โดยนำแผนพัฒนาจังหวัดประชุมรับฟังความคิดเห็นร่วมกับทุกภาคส่วนตามมาตรา ๒๔ แห่งพระราชกฤษฎีกาว่าด้วยการบริหารงานเชิงพื้นที่แบบบูรณาการ พ.ศ. ๒๕๖๕ ครั้งที่ ๑ เมื่อวันที่ ๒๓ สิงหาคม ๒๕๖๕ ณ โรงแรม แคนทารีโคราช ตำบลในเมือง อำเภอเมืองนครราชสีมา จังหวัดนครราชสีมา และครั้งที่ ๒ ในวันที่เสาร์ที่ ๑๐ กันยายน ๒๕๖๕ ณ โรงแรม สีมารธานี ตำบลในเมือง อำเภอเมืองนครราชสีมา จังหวัดนครราชสีมา และนำเสนอเสนอแนะมาปรับปรุงแผนพัฒนาจังหวัดให้ครบถ้วนสมบูรณ์ยิ่งขึ้น จากนั้นจึงได้นำเสนอต่อคณะกรรมการบริหารงานจังหวัดแบบบูรณาการ (ก.บ.จ.) จังหวัดนครราชสีมา ในคราวประชุมครั้งที่ 5/2565 เมื่อวันที่ 23 พฤศจิกายน 2565 ซึ่งที่ประชุม ก.บ.จ. มีมติเห็นชอบแผนพัฒนาจังหวัดดังกล่าว โดยสาระสำคัญของแผน สรุปได้ ดังนี้

1) เป้าหมายการพัฒนาจังหวัดนครราชสีมา

“ศูนย์กลางโครงข่ายคมนาคม การท่องเที่ยวเชิงนิเวศและ ศิลปวัฒนธรรมของภูมิภาค นวัตกรรมเกษตรและอุตสาหกรรม และเป็นสังคมคุณภาพสูง”

2) ประเด็นการพัฒนาจังหวัดนครราชสีมา

- 2.1) ส่งเสริม พัฒนา และยกระดับด้านการเกษตร และเกษตรแปรรูปมูลค่าสูง
- 2.2) ส่งเสริม พัฒนา โครงสร้างพื้นฐาน เพื่อยกระดับเศรษฐกิจ การท่องเที่ยว การค้า การลงทุน อุตสาหกรรม เศรษฐกิจ BCG และเขตเศรษฐกิจพิเศษ
- 2.3) เสริมสร้างและพัฒนาคน ชุมชน เมือง และการยกระดับการบริหารจัดการภาครัฐ เพื่อสังคมคุณภาพสูง
- 2.4) ยกระดับบริหารจัดการทรัพยากรธรรมชาติและสิ่งแวดล้อมให้เกิดสมดุลและยั่งยืน
- 2.5) ยกระดับด้านความมั่นคงปลอดภัยในชีวิตและทรัพย์สินของประชาชน

จังหวัดนครราชสีมา ขอขอบคุณเป็นอย่างยิ่งสำหรับส่วนราชการทั้งในระดับจังหวัด และอำเภอ ภาคเอกชน ภาคประชาสังคม และองค์กรปกครองส่วนท้องถิ่น ทุกแห่งที่ร่วมกันจัดทำแผนพัฒนาจังหวัดนครราชสีมา ระยะ 5 ปี (พ.ศ.2566 – 2570) ฉบับทบทวนประจำปีงบประมาณ พ.ศ.2567 จนแล้วเสร็จตามนโยบาย หลักเกณฑ์ วิธีการ และภายในระยะเวลาที่กำหนด เพื่อใช้เป็นกรอบและทิศทางในการพัฒนาจังหวัดนครราชสีมาต่อไป

จังหวัดนครราชสีมา

พฤศจิกายน 2565

๒. ความสอดคล้องกับแผน ๓ ระดับ ตามนโยบายของมติคณะรัฐมนตรี เมื่อวันที่ ๔ ธันวาคม ๒๕๖๐ และสรุปสาระสำคัญของแผนพัฒนาจังหวัดนครราชสีมา

<p>แผนระดับ ๑</p> <p>ยุทธศาสตร์ชาติ ข้อ ๒ ยุทธศาสตร์ชาติด้านการสร้างความสามารถในการแข่งขัน เป้าหมาย ประเทศไทยมีขีดความสามารถในการแข่งขันสูงขึ้น ประเด็น การเกษตรสร้างมูลค่า ประเด็นย่อย การเกษตร</p>	<p>ยุทธศาสตร์ชาติ ข้อ ๒ ยุทธศาสตร์ชาติด้านการสร้างความสามารถในการแข่งขัน เป้าหมาย ประเทศไทยมีขีดความสามารถในการแข่งขันสูงขึ้น ประเด็น การเกษตรสร้างมูลค่า ประเด็นย่อย การเกษตร</p>	<p>ยุทธศาสตร์ชาติ ข้อ ๒ ยุทธศาสตร์ชาติด้านการสร้างความสามารถในการแข่งขัน เป้าหมาย ประเทศไทยมีขีดความสามารถในการแข่งขันสูงขึ้น ประเด็น การเกษตรสร้างมูลค่า ประเด็นย่อย การเกษตร</p>	<p>ยุทธศาสตร์ชาติ ข้อ ๒ ยุทธศาสตร์ชาติด้านการสร้างความสามารถในการแข่งขัน เป้าหมาย ประเทศไทยมีขีดความสามารถในการแข่งขันสูงขึ้น ประเด็น การเกษตรสร้างมูลค่า ประเด็นย่อย การเกษตร</p>	<p>ยุทธศาสตร์ชาติ ข้อ ๒ ยุทธศาสตร์ชาติด้านการสร้างความสามารถในการแข่งขัน เป้าหมาย ประเทศไทยมีขีดความสามารถในการแข่งขันสูงขึ้น ประเด็น การเกษตรสร้างมูลค่า ประเด็นย่อย การเกษตร</p>	
<p>แผนระดับ ๒ (ให้กรอบเฉพาะ แผนที่สอดคล้อง แต่อย่างน้อยต้อง ระบุความ สอดคล้องกับแผน แม่บทฯ และ แผนพัฒนา เศรษฐกิจและ สังคมแห่งชาติ)</p>	<p>แผนแม่บทภายใต้ยุทธศาสตร์ชาติ ประเด็น การเกษตร</p> <ul style="list-style-type: none"> เป้าหมายประเด็นของแผนแม่บทฯ ผลิตภัณฑ์มวลรวมในประเทศในสาขา เกษตรเพิ่มขึ้น แผนย่อยของแผนแม่บทฯแผนย่อย เกษตรปลอดภัย เป้าหมายแผนย่อย สืบค้าเกษตร ปลอดภัยมีมูลค่าเพิ่มขึ้น แนวทางการพัฒนา สิ่งเสริมเกษตร ปลอดภัย <p>*หมายเหตุ เลือกประเด็นหลักได้ ๑ ประเด็น</p>	<p>แผนแม่บทภายใต้ยุทธศาสตร์ชาติ ประเด็น โครงสร้างพื้นฐาน ระบบโลจิสติกส์ และ ดิจิทัล</p> <ul style="list-style-type: none"> เป้าหมายประเด็นของแผนแม่บทฯ โครงสร้าง พื้นฐาน เชื่อมไทย เชื่อมโลก แผนย่อยของแผนแม่บทฯ โครงสร้างพื้นฐาน ระบบโลจิสติกส์ และดิจิทัล เป้าหมายแผนย่อย ความสามารถในการ แข่งขันด้านโครงสร้างพื้นฐานของประเทศดี ขึ้น แนวทางการพัฒนา พัฒนาโครงสร้างพื้นฐาน 	<p>แผนการปฏิรูปประเทศ ด้านเศรษฐกิจ</p> <ul style="list-style-type: none"> เรื่อง/ประเด็นการ ปฏิรูป การสร้าง เกษตรมูลค่าสูง 	<p>แผนพัฒนาเศรษฐกิจและสังคม แห่งชาติ ฉบับที่ ๑๓</p> <ul style="list-style-type: none"> ยุทธศาสตร์ที่ ๑ เศรษฐกิจสร้าง คุณค่า สังคมเดินหน้าอย่างยั่งยืน เป้าหมายระดับยุทธศาสตร์ เศรษฐกิจมูลค่าสูงที่เป็นมิตรต่อ สิ่งแวดล้อม แนวทางการพัฒนา เกษตรและ เกษตรแปรรูปมูลค่าสูง 	<p>ร่าง นโยบายและแผน ระดับชาติ ว่าด้วยความมั่นคง แห่งชาติ (พ.ศ. ๒๕๖๖ - ๒๕๗๐)</p> <ul style="list-style-type: none"> นโยบายความ มั่นคงแห่งชาติที่ ๑ แผนระดับชาติว่า ด้วยความมั่นคง แห่งชาติ รองรับ นโยบายที่ ๑, ๘, ๙
<p>แผนระดับ ๓ (ให้กรอบเฉพาะ แผนที่สอดคล้อง แต่อย่างน้อยต้อง ระบุความ สอดคล้องกับ แผนพัฒนาภาค)</p>	<p>เป้าหมายและแนวทางการพัฒนาภาค พ.ศ.๒๕๖๖ - ๒๕๗๐</p> <p>ทิศทางการพัฒนาภาค ตะวันออกเฉียงเหนือ คือ “ศูนย์กลาง เศรษฐกิจของอนุภูมิภาคแม่น้ำโขง” และกำหนดแนวทางการพัฒนา ดังนี้ (๑) พัฒนาภาคเกษตรไปสู่เกษตรสมัยใหม่ เพื่อต่อยอดไปสู่เศรษฐกิจชีวภาพ</p>	<p>แผนพัฒนาภาคกลุ่มจังหวัดภาคตะวันออกเฉียงเหนือตอนล่าง ๑ “ศูนย์กลางของเกษตรอุตสาหกรรม ผลิตภัณฑ์ใหม่ ท่องเที่ยวอารยธรรมขอม การค้า ชายแดน และสังคมเป็นสุข” ประเด็นการพัฒนาการพัฒนากีฬา ๑ การพัฒนาขีดความสามารถในการแข่งขันเกษตรอุตสาหกรรมครบวงจร</p>	<p>แผนพัฒนาภาคกลุ่มจังหวัดภาคตะวันออกเฉียงเหนือตอนล่าง ๑ “ศูนย์กลางของเกษตรอุตสาหกรรม ผลิตภัณฑ์ใหม่ ท่องเที่ยวอารยธรรมขอม การค้า ชายแดน และสังคมเป็นสุข” ประเด็นการพัฒนาการพัฒนากีฬา ๑ การพัฒนาขีดความสามารถในการแข่งขันเกษตรอุตสาหกรรมครบวงจร</p>	<p>แผนพัฒนาภาคกลุ่มจังหวัดภาคตะวันออกเฉียงเหนือตอนล่าง ๑ “ศูนย์กลางของเกษตรอุตสาหกรรม ผลิตภัณฑ์ใหม่ ท่องเที่ยวอารยธรรมขอม การค้า ชายแดน และสังคมเป็นสุข” ประเด็นการพัฒนาการพัฒนากีฬา ๑ การพัฒนาขีดความสามารถในการแข่งขันเกษตรอุตสาหกรรมครบวงจร</p>	

<p>สาระสำคัญ แผนพัฒนาจังหวัด</p>	<p>เป้าหมายการพัฒนาจังหวัดนครราชสีมา “ศูนย์กลางโครงข่ายคมนาคม การท่องเที่ยวเชิงนิเวศ และศิลปวัฒนธรรมของภูมิภาค นวัตกรรมบริการเกษตร และอุตสาหกรรม และเป็นสังคมคุณภาพสูง”</p>	<p>ตัวชี้วัดความสำเร็จตามเป้าหมายการพัฒนาจังหวัด (ให้ระบุทั้งตัวชี้วัดและค่าเป้าหมาย) ๑) มูลค่าผลิตภัณฑ์มวลรวมจังหวัดของจังหวัดนครราชสีมา (Gross Provincial Product: GPP) เพิ่มขึ้นไม่น้อยกว่าร้อยละ ๔ ของปีฐาน พ.ศ. ๒๕๖๖ = ๐.๕ พ.ศ. ๒๕๖๗ = ๐.๕ พ.ศ. ๒๕๖๘ = ๐.๕ พ.ศ. ๒๕๖๙ = ๐.๕ พ.ศ. ๒๕๗๐ = ๑.๐ (ปีฐาน พ.ศ. ๒๕๖๖ = ๑.๐) ๒) ประชาชนมีรายได้ต่อหัวต่อปีของจังหวัดนครราชสีมา (GPP per capita) เพิ่มขึ้นไม่น้อยกว่าร้อยละ ๔ ของปีฐาน พ.ศ. ๒๕๖๖ = ๐.๕ พ.ศ. ๒๕๖๗ = ๐.๕ พ.ศ. ๒๕๖๘ = ๐.๕ พ.ศ. ๒๕๖๙ = ๑.๐ (ปีฐาน พ.ศ. ๒๕๖๖ = ๑.๐) ๓) ดัชนีความก้าวหน้าของจังหวัดนครราชสีมา เพิ่มขึ้นไม่น้อยกว่า ๐.๐๓๐๐ โดย พ.ศ. ๒๕๖๖ = ๐.๐๖๐๐ พ.ศ. ๒๕๖๗ = ๐.๐๖๐๐ พ.ศ. ๒๕๖๘ = ๐.๐๖๐๐ พ.ศ. ๒๕๖๙ = ๐.๐๖๐๐ พ.ศ. ๒๕๗๐ = ๐.๐๖๐๐ (ปีฐาน พ.ศ. ๒๕๖๖ = ๐.๐๖๐๐) (แหล่งข้อมูล : สศช.)</p>
----------------------------------------------------	---------------------------------------------------------------------------------------------------------------------------------------------------------------------------------	---------------------------------------------------------------------------------------------------------------------------------------------------------------------------------------------------------------------------------------------------------------------------------------------------------------------------------------------------------------------------------------------------------------------------------------------------------------------------------------------------------------------------------------------------------------------------------------------------------------------------------------------------------------------------------------------------------------------------------------------------------------------------------------------

<p>ประเด็นการพัฒนาจังหวัด</p>	<p>๑. ส่งเสริม พัฒนา และยกระดับด้านการเกษตร และเกษตรแปรรูปมูลค่าสูง</p>	<p>๒. ส่งเสริม พัฒนา โครงสร้างพื้นฐาน เพื่อยกระดับเศรษฐกิจ การท่องเที่ยว การค้า การลงทุน อุตสาหกรรม เศรษฐกิจ BCG และเขตเศรษฐกิจพิเศษ</p>	<p>๓. เสริมสร้างและพัฒนาคน ชุมชน เมือง และการยกระดับการบริหารจัดการภาครัฐ เพื่อสังคมคุณภาพสูง</p>	<p>๔. ยกระดับบริหารจัดการทรัพยากรธรรมชาติและสิ่งแวดล้อมให้เกิดสมดุลและยั่งยืน</p>	<p>๕. ยกระดับด้านความมั่นคงปลอดภัยในชีวิตและทรัพย์สินของประชาชน</p>
<p>แผนงาน</p>	<p>๑. พัฒนาเพื่อยกระดับด้านการเกษตร</p>	<p>๑. ยกระดับเศรษฐกิจ การท่องเที่ยว การค้า และการลงทุน</p>	<p>๑. พัฒนาคน ชุมชน และเมือง</p>	<p>๑. ยกระดับบริหารจัดการทรัพยากรธรรมชาติและสิ่งแวดล้อม</p>	<p>๑. ความมั่นคงปลอดภัยในชีวิตและทรัพย์สินของประชาชน</p>
<p>โครงการสำคัญ</p>	<p>๑. โครงการพัฒนาด้านการเกษตร</p>	<p>๑. โครงการพัฒนาด้านเศรษฐกิจ โครงการขยายคมนาคม การค้า การท่องเที่ยว บริการ และการลงทุน</p>	<p>๑. โครงการพัฒนาด้านสังคม</p>	<p>๑. โครงการบริหารจัดการด้านทรัพยากรธรรมชาติและสิ่งแวดล้อม</p>	<p>๑. โครงการรักษาความมั่นคงและปลอดภัยในชีวิตและทรัพย์สินของประชาชน</p>

ส่วนที่ ๑
ข้อมูลเพื่อการพัฒนาจังหวัด

ส่วนที่ ๑

๑. ข้อมูลเพื่อการพัฒนา

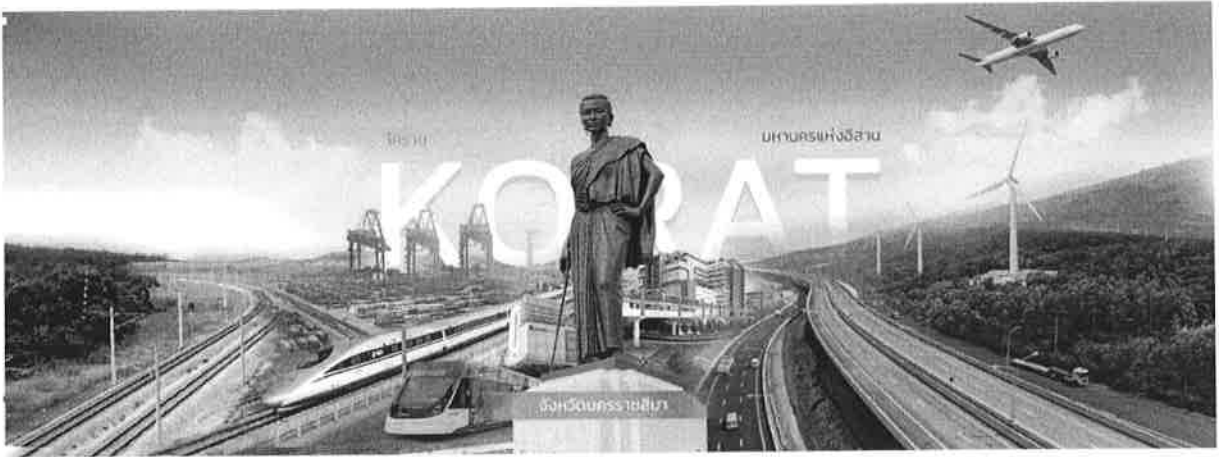

รูปภาพที่ ๑ ศูนย์กลางโครงข่ายคมนาคม การท่องเที่ยวเชิงนิเวศและ ศิลปวัฒนธรรมของภูมิภาค นวัตกรรมเกษตร และ อุตสาหกรรม และเป็นสังคมคุณภาพสูง

๑.๑ ข้อมูลพื้นฐานทางกายภาพ

๑) ประวัติความเป็นมา

จังหวัดนครราชสีมาเดิมเป็นเมืองโบราณในอาณาจักรไทย ตั้งอยู่ในพื้นที่อำเภอสูงเนิน ห่างจากตัวเมืองปัจจุบัน ๓๑ กิโลเมตร เรียกว่า “เมืองโคราชปุระ” หรือ “โคราช” กับ “เมืองเสมา” ซึ่งทั้ง ๒ เมือง เคยเจริญรุ่งเรืองในสมัยขอม แต่ในปัจจุบันเป็นโบราณสถานตั้งอยู่ริมลำตะคอง

สมัยกรุงศรีอยุธยา ในแผ่นดินสมเด็จพระนารายณ์มหาราช (พ.ศ. ๒๑๙๙ - ๒๒๓๑) ได้โปรดให้สร้างเมืองใหม่ขึ้นในพื้นที่ตัวเมืองปัจจุบัน โดยเอาชื่อ “เมืองโคราชปุระ” กับ “เมืองเสมา” มาผูกเป็นนามเมืองใหม่เรียกว่า “เมืองนครราชสีมา” แต่คนทั่วไปเรียกว่า “เมืองโคราช”

สมัยกรุงรัตนโกสินทร์ รัชกาลที่ ๑ โปรดเกล้าฯ ให้ยกฐานะเป็นเมืองชั้นเอก ผู้สำเร็จราชการเมืองมียศเป็นเจ้าพระยา โดยเจ้าพระยามหานครราชสีมาคนแรกชื่อ ปิ่น ฦ ราชสีมา และในรัชกาลนี้เมืองนครราชสีมาได้นำช้างเผือก ๒ เชือกขึ้นน้อมเกล้าถวาย ต่อมาในปี พ.ศ. ๒๓๖๙ ในสมัยรัชกาลที่ ๓ เจ้าอนุวงศ์ผู้ครองเมืองเวียงจันทน์ก่อการกบฏยกกองทัพมาตีเมืองนครราชสีมาและกวาดต้อนพลเมืองไปเป็นเชลย คุณหญิงโม (ภรรยาปลัดเมืองนครราชสีมา (พระสุริยเดขวิเศษ ฤทธิพิศทศวิชัย) ผู้รักษาเมืองแสร้งทำกลัวเกรงและประจบเอาใจทหารลาว เมื่อถูกกวาดต้อนมาถึงทุ่งสัมฤทธิ์ในเขตอำเภอพิมาย ก็หยุดพักกลางทางพอได้โอกาสคุณหญิงโมก็จัดกองทัพโจมตีกองทัพเวียงจันทน์แตกพ่ายไป วีรกรรมที่คุณหญิงโมได้ประกอบขึ้นนี้ รัชกาลที่ ๓ จึงทรงพระกรุณาโปรดเกล้าฯ สถาปนาคุณหญิงโมดำรงฐานันดรศักดิ์เป็น “ท้าวสุรนารี” ต่อมาในสมัยรัชกาลที่ ๕ ได้โปรดเกล้าฯ ให้รวบรวมหัวเมืองในเขตที่ราบสูงให้นครราชสีมาเป็นที่ว่าการมณฑลลาวกลาง ในปี พ.ศ. ๒๕๓๔ (ร.ศ. ๑๑๐) และเปลี่ยนชื่อเป็นมณฑลนครราชสีมา หลังจากนั้นภายหลังการเปลี่ยนแปลงการปกครองเป็นระบอบประชาธิปไตย ปี พ.ศ. ๒๔๗๖ ได้ยกเลิกการจัดหัวเมืองมณฑลเทศาภิบาล และจัดใหม่เป็นภาคมณฑลจังหวัดนครราชสีมา

๒) ที่ตั้ง

จังหวัดนครราชสีมาตั้งอยู่ในภาคตะวันออกเฉียงเหนือ และอยู่ในกลุ่มจังหวัดภาคตะวันออกเฉียงเหนือ ตอนล่าง ๑ บนที่ราบสูงโคราช ละติจูด ๑๕ องศาเหนือ ลองจิจูด ๑๐๒ องศาตะวันออก สูงจากระดับน้ำทะเลปานกลาง ๑๘๗ เมตร ตัวจังหวัดอยู่ห่างจากกรุงเทพมหานครโดยทางรถยนต์ ๒๕๙ กิโลเมตร และโดยทางรถไฟ ๒๖๔ กิโลเมตร

๓) ขนาดพื้นที่

จังหวัดนครราชสีมา มีพื้นที่ ๒๐,๔๙๓.๙๖๔ ตารางกิโลเมตร หรือประมาณ ๑๒,๘๐๘,๘๒๗ ไร่ คิดเป็นร้อยละ ๑๒.๑๒ ของพื้นที่ภาคตะวันออกเฉียงเหนือ เป็นพื้นที่ป่าไม้ ๒,๒๙๗,๗๓๕ ไร่ โดยส่วนใหญ่เป็นพื้นที่อุทยานแห่งชาติ คือ อุทยานแห่งชาติเขาใหญ่ และอุทยานแห่งชาติทับลาน ร้อยละ ๖๑.๔ และแหล่งน้ำ ๒๘๐,๓๑๓ ไร่ มีอาณาเขตติดต่อกับจังหวัดใกล้เคียง ดังนี้

อาณาเขต

ทิศเหนือ	ติดต่อกับจังหวัดชัยภูมิ และจังหวัดขอนแก่น
ทิศใต้	ติดต่อกับจังหวัดปราจีนบุรี จังหวัดนครนายก และจังหวัดสระแก้ว
ทิศตะวันออก	ติดต่อกับจังหวัดบุรีรัมย์ และจังหวัดขอนแก่น
ทิศตะวันตก	ติดต่อกับจังหวัดสระบุรี และจังหวัดลพบุรี

รูปภาพที่ ๒ แสดงอาณาเขตจังหวัดนครราชสีมา

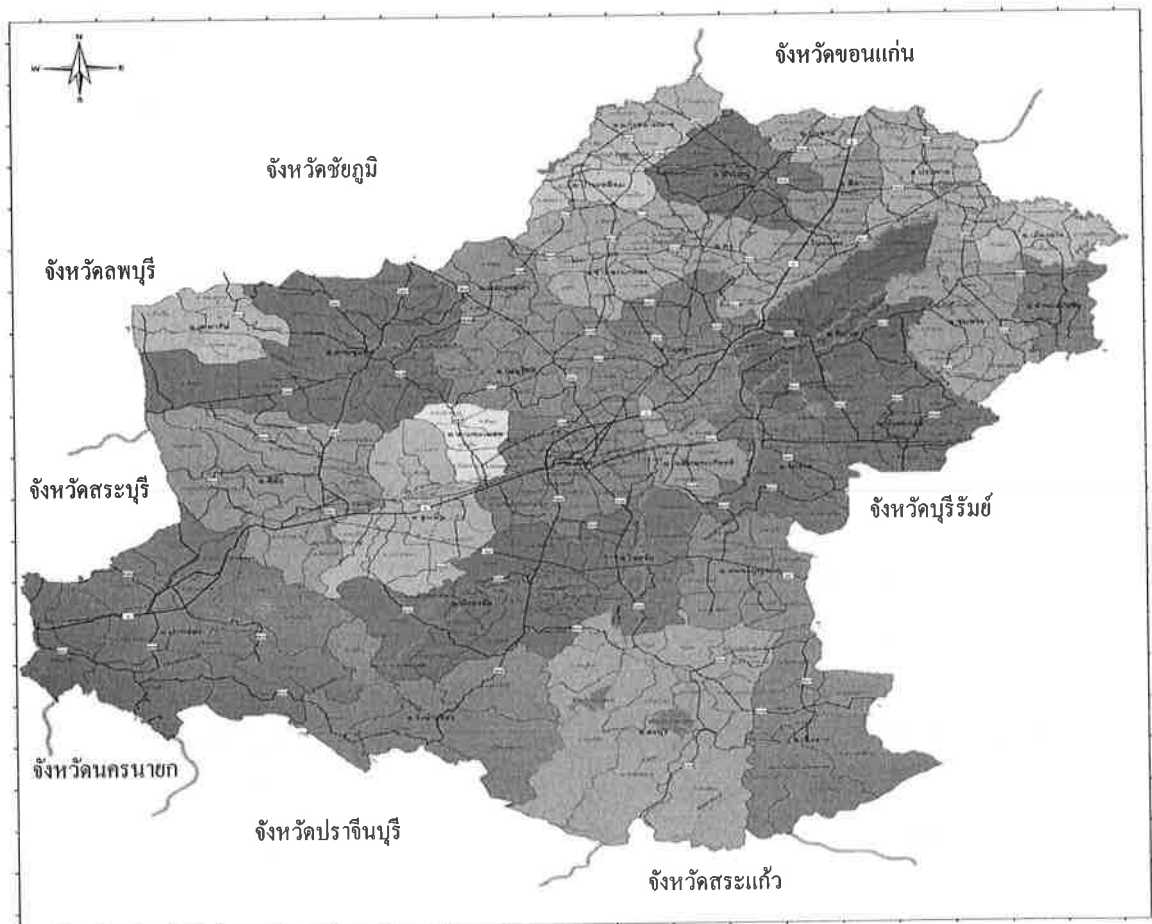

๔) ลักษณะภูมิประเทศ

ลักษณะภูมิประเทศของจังหวัดนครราชสีมา มีทั้งที่เป็นภูเขาสูง ที่ราบลุ่ม พื้นที่ลูกคลื่นลอนตื้นและพื้นที่ลูกคลื่นลอนลึก โดยสามารถแบ่งออกเป็น ๓ บริเวณ คือ

๔.๑) บริเวณเทือกเขาที่สูงทางตอนใต้ พื้นที่ที่มีความสูงจากระดับน้ำทะเลมากกว่า ๒๕๐ เมตร อยู่ในบริเวณอำเภอปากช่อง ปักธงชัย วังน้ำเขียว ครบุรี และเสิงสาง มีเทือกเขานี้เป็นต้นกำเนิดของแม่น้ำ และลำธารหลายสายที่ไหลไปทางตะวันออกของภาค เช่น แม่น้ำมูล ลำแชะ ลำพระเพลิง และลำปลายมาศ พื้นที่ระหว่างเทือกเขาส่วนใหญ่มีลักษณะเป็นลูกคลื่นลอนลึก และลูกคลื่นลอนตื้นตอนล่างของหุบเขา มีความลาดชันค่อนข้างมาก ทำให้มีการชะล้างและพังทลายของหน้าดินในบริเวณนี้ค่อนข้างสูง เป็นพื้นที่ซึ่งจำเป็นต้องสงวน และอนุรักษ์ให้คงเป็นสภาพตามธรรมชาติ เพื่อรักษาคุณภาพของระบบนิเวศน์ และสถานท่องเที่ยวตามธรรมชาติ

๔.๒) บริเวณที่สูงทางตอนกลาง พื้นที่ที่มีความสูงจากระดับน้ำทะเลอยู่ระหว่าง ๒๐๐ เมตร อยู่ในเขตพื้นที่อำเภอด่านขุนทด อำเภอเทพารักษ์ อำเภอสีคิ้ว อำเภอสูงเนิน อำเภอโนนไทย อำเภอพระทองคำ อำเภอขามทะเลสอ อำเภอเมืองนครราชสีมา อำเภอโชคชัย อำเภอหนองบุญมาก อำเภอจักราช และอำเภอเฉลิมพระเกียรติ ลักษณะพื้นที่ส่วนใหญ่เป็นลูกคลื่นลอนตื้น ยกเว้นบริเวณใกล้เชิงเขามีสภาพเป็นพื้นที่ลูกคลื่นลอนลึก ที่ราบลุ่มริมฝั่งแม่น้ำไหลผ่านหลายสาย ได้แก่ ลำแะ ลำพระเพลิง ลำตะคอง และแม่น้ำมูล พื้นที่บางแห่งเป็นพื้นที่ราบซึ่งเป็นป่าหมดสภาพและปัจจุบันเป็นพื้นที่ทำการเกษตรแต่บางแห่งปล่อยทิ้งไว้ว่างเปล่า ได้กำหนดให้เป็นเขตเตรียมการพัฒนาที่ดินใช้เป็นพื้นที่เกษตรกรรม ปศุสัตว์ อุตสาหกรรม และชุมชนเมือง ที่ดินประเภทปฏิรูปที่ดินเพื่อการเกษตร

๔.๓) พื้นที่ลูกคลื่นและพื้นที่ราบลุ่มทางตอนเหนือ พื้นที่ที่มีความสูงจากระดับน้ำทะเล ไม่เกิน ๒๐๐ เมตร อยู่ในเขตอำเภอแก้งสนามนาง อำเภอบ้านเหลื่อม อำเภอบัวใหญ่ อำเภอสีดา อำเภอบัวลาย อำเภอโนนแดง อำเภอประทาย อำเภอลำทะเมนชัย อำเภอเมืองยาง อำเภอชุมพวง อำเภอพิมาย อำเภอคง อำเภอขามสะแกแสง อำเภอโนนสูง และอำเภอห้วยแถลง มีลักษณะเป็นพื้นที่ลูกคลื่นลอนตื้นที่สูงสลับที่นา บางตอนเป็นพื้นที่ราบลุ่มบริเวณริมฝั่งแม่น้ำลำเชียงไกร ลำปลายมาศ และมีที่ราบลุ่มบริเวณริมฝั่งลำสะเทต เป็นพื้นที่ที่เหมาะสมเพื่อทำการเกษตร และการพัฒนาเมือง การพัฒนาอุตสาหกรรม การประมง

๕) ลักษณะภูมิอากาศ

สภาพอากาศทั่วไปของจังหวัดนครราชสีมาอยู่ภายใต้อิทธิพลของมรสุม ๒ ชนิด คือ มรสุมตะวันออกเฉียงเหนือ (เริ่มตั้งแต่ประมาณกลางเดือนตุลาคมถึงเดือนกุมภาพันธ์) มรสุมนี้มีแหล่งกำเนิดจากบริเวณความกดอากาศสูงในซีกโลกเหนือแถบประเทศมองโกเลียและจีนพัดพาเอามวลอากาศเย็นและแห้งจากแหล่งกำเนิดเข้ามาปกคลุมประเทศไทย ทำให้บริเวณจังหวัดนครราชสีมาประสบกับภาวะอากาศหนาวเย็นและแห้งแล้ง โดยทั่วไปส่วนมรสุมอีกชนิดหนึ่งคือมรสุมตะวันตกเฉียงใต้ (เริ่มตั้งแต่กลางเดือนพฤษภาคมถึงกลางเดือนตุลาคม) มรสุมนี้มีแหล่งกำเนิดจากบริเวณความกดอากาศสูงในซีกโลกใต้ บริเวณมหาสมุทรอินเดีย ซึ่งพัดออกจากศูนย์กลางเป็นลมตะวันออกเฉียงใต้และเปลี่ยนเป็นลมตะวันตกเฉียงใต้ เมื่อพัดข้ามเส้นศูนย์สูตร พัดพาเอามวลอากาศชื้นจากมหาสมุทรอินเดียมาสู่ประเทศไทย ทำให้บริเวณจังหวัดนครราชสีมา มีเมฆมากและฝนตกชุกโดยทั่วไป

๖) ข้อมูลการปกครอง/ประชากร

จังหวัดนครราชสีมา มีการบริหารราชการ เป็น ๓ ส่วน ดังนี้

๑) ส่วนราชการ ๒๕๘ หน่วย

๑.๑) ส่วนกลางในภูมิภาค	๑๙๖	หน่วย
๑.๒) ส่วนภูมิภาค	๓๕	หน่วย
๑.๓) รัฐวิสาหกิจ	๒๗	หน่วย
๒) หน่วยงานอิสระ	๒๖	หน่วย
๓) องค์การปกครองส่วนท้องถิ่น	๓๓๔	องค์กร
๓.๑) องค์การบริหารส่วนจังหวัด	๑๑	แห่ง
๓.๒) เทศบาล (ทน. ๑ / ทม. ๔ / ทต. ๘๕ แห่ง)	๙๐	แห่ง
๓.๓) องค์การบริหารส่วนตำบล	๒๓๔	แห่ง

จังหวัดนครราชสีมาแบ่งเขตการปกครองออกเป็น ๓๒ อำเภอ ๒๘๙ ตำบล ๓,๓๗๖ หมู่บ้าน ดังนี้

๑) อำเภอเมืองนครราชสีมา	๒) อำเภอคง	๓) อำเภอครบุรี
๔) อำเภอจักราช	๕) อำเภอโชคชัย	๖) อำเภอชุมพวง
๗) อำเภอด่านขุนทด	๘) อำเภอโนนไทย	๙) อำเภอบัวใหญ่

๑๐) อำเภอโนนสูง
๑๓) อำเภอพิมาย
๑๖) อำเภอประทาย
๑๙) อำเภอขามสะแกแสง
๒๒) อำเภอหนองบุญมาก
๒๕) อำเภอวังน้ำเขียว
๒๘) อำเภอพระทองคำ
๓๑) อำเภอสีดา

๑๑) อำเภอปักธงชัย
๑๔) อำเภอสีคิ้ว
๑๗) อำเภอห้วยแถลง
๒๐) อำเภอเสิงสาง
๒๓) อำเภอแก้งสนามนาง
๒๖) อำเภอเมืองยาง
๒๙) อำเภอลำทะเมนชัย
๓๒) อำเภอบัวลาย

๑๒) อำเภอปากช่อง
๑๕) อำเภอสูงเนิน
๑๘) อำเภอขามทะเลสอ
๒๑) อำเภอบ้านเหลื่อม
๒๔) อำเภอโนนแดง
๒๗) อำเภอเทพารักษ์
๓๐) อำเภอเฉลิมพระเกียรติ

ประชากร

ณ วันที่ ๓๑ ธันวาคม ๒๕๖๔ จังหวัดนครราชสีมา มีประชากร จำนวน ๒,๖๓๔,๑๕๔ คน เป็นชาย ๑,๒๙๓,๗๘๓ คน เป็นหญิง ๑,๓๔๐,๓๗๑ คน จำนวนครัวเรือน ๑,๐๒๔,๐๐๒ ครัวเรือน

อำเภอที่มีประชากรมากที่สุด ๕ อำเภอแรก คือ อำเภอเมืองนครราชสีมา อำเภอปากช่อง อำเภอด่านขุนทด อำเภอพิมาย และอำเภอโนนสูง ตามลำดับ โดยอำเภอที่ประชากรน้อยที่สุด คือ อำเภอบ้านเหลื่อม

ตารางที่ ๑ แสดงจำนวนประชากรและครัวเรือนของจังหวัดนครราชสีมา ปี พ.ศ. ๒๕๖๔

ที่	อำเภอ	จำนวนประชากรและครัวเรือน ปี พ.ศ. ๒๕๖๔				District
		ชาย (คน)	หญิง (คน)	รวม (คน)	ครัวเรือน	
	รวมทั้งหมด	๑,๒๙๓,๗๘๓	๑,๓๔๐,๓๗๑	๒,๖๓๔,๑๕๔	๑,๐๒๔,๐๐๒	Total
๑	เมืองนครราชสีมา	๒๒๖,๘๒๘	๒๔๑,๐๗๖	๔๖๗,๙๐๔	๒๔๖,๑๖๙	Mueang Nakhon Ratchasima
๒	ปากช่อง	๙๖,๙๒๑	๑๐๐,๔๒๔	๑๙๗,๓๔๕	๑๑๑,๑๒๐	Pak Chong
๓	ด่านขุนทด	๖๔,๗๐๑	๖๖,๘๓๙	๑๓๑,๕๔๐	๔๓,๗๓๑	Dan Khun Thot
๔	พิมาย	๖๒,๖๙๐	๖๕,๑๙๓	๑๒๗,๘๘๓	๔๒,๓๘๙	Phimai
๕	โนนสูง	๖๑,๐๘๑	๖๓,๗๖๔	๑๒๔,๘๔๕	๓๘,๗๕๒	Non Sung
๖	สีคิ้ว	๖๑,๔๑๖	๖๒,๙๐๑	๑๒๔,๓๑๗	๕๑,๐๗๒	Sikhio
๗	ปักธงชัย	๕๖,๔๕๑	๕๙,๗๓๓	๑๑๖,๑๘๔	๔๒,๙๔๐	Pak Thong Chai
๘	ครบุรี	๔๗,๒๐๕	๔๘,๙๓๕	๙๖,๑๔๐	๓๗,๓๔๕	KhonBuri
๙	สูงเนิน	๔๑,๓๔๗	๔๓,๗๘๕	๘๕,๑๓๒	๓๗,๕๕๑	Sung Noen
๑๐	ชุมพวง	๔๑,๑๑๑	๔๑,๖๕๐	๘๒,๗๖๑	๒๔,๒๑๔	Chum Phuang
๑๑	โชคชัย	๔๐,๕๖๖	๔๓,๑๗๕	๘๓,๗๔๑	๓๔,๘๐๓	Chok Chai
๑๒	บัวใหญ่	๔๐,๒๗๙	๔๐,๗๙๓	๘๑,๐๗๒	๒๖,๔๙๕	Bua Yai
๑๓	คง	๓๙,๐๖๑	๔๐,๒๙๓	๗๙,๓๕๔	๒๓,๔๑๕	Khong
๑๔	ประทาย	๓๘,๓๐๔	๓๙,๐๑๘	๗๗,๓๒๒	๒๒,๗๘๕	Prathai
๑๕	ห้วยแถลง	๓๖,๘๓๙	๓๖,๖๖๘	๗๓,๕๐๗	๒๑,๒๖๒	HuaiThalaeng
๑๖	จักราช	๓๕,๕๗๑	๓๖,๐๗๖	๗๑,๖๔๗	๒๑,๐๓๗	Chakkarat
๑๗	โนนไทย	๓๔,๖๑๑	๓๖,๑๔๗	๗๐,๗๕๘	๒๒,๕๗๔	Non Thai
๑๘	เสิงสาง	๓๔,๘๑๔	๓๕,๕๔๒	๗๐,๓๕๖	๒๒,๔๕๘	Soeng Sang

ที่	อำเภอ	จำนวนประชากรและครัวเรือน ปี พ.ศ. ๒๕๖๔				District
		ชาย (คน)	หญิง (คน)	รวม (คน)	ครัวเรือน	
๑๙	หนองบุญมาก	๓๐,๐๖๕	๓๐,๖๙๙	๖๐,๗๖๔	๑๘,๗๐๙	NongBunmak
๒๐	วังน้ำเขียว	๒๒,๖๒๕	๒๒,๙๕๒	๔๕,๕๗๗	๒๐,๔๕๕	Wang Nam Khiao
๒๑	ขามสะแกแสง	๒๑,๓๑๐	๒๑,๖๕๕	๔๒,๙๖๕	๑๓,๒๘๔	Kham Sakaesaeng
๒๒	พระทองคำ	๒๐,๒๐๗	๒๐,๕๑๓	๔๐,๗๒๐	๑๓,๘๗๖	Phra Thong Kham
๒๓	แก่งสนามนาง	๑๘,๒๕๔	๑๘,๕๐๐	๓๖,๗๕๔	๑๐,๘๐๑	KaengSanam Nang
๒๔	เฉลิมพระเกียรติ	๑๗,๕๙๓	๑๘,๔๕๔	๓๖,๐๔๗	๑๑,๖๐๘	ChaloemPhraKiat
๒๕	ลำทะเมนชัย	๑๔,๘๑๗	๑๖,๔๕๑	๓๑,๒๖๘	๙,๔๗๔	Lam Thamenchai
๒๖	ขามทะเลสอ	๑๔,๗๕๓	๑๕,๔๔๕	๓๐,๒๖๒	๑๐,๗๗๕	Kham Thale So
๒๗	เมืองยาง	๑๓,๙๕๒	๑๓,๘๕๖	๒๗,๘๐๘	๗,๘๗๓	Mueang Yang
๒๘	โนนแดง	๑๒,๓๓๘	๑๒,๘๓๖	๒๕,๑๗๔	๗,๒๒๙	Non Daeng
๒๙	เทพารักษ์	๑๒,๗๓๓	๑๒,๕๖๔	๒๕,๒๙๗	๘,๖๐๓	Thepharak
๓๐	บัวลาย	๑๑,๘๘๘	๑๒,๐๔๓	๒๓,๙๓๑	๗,๓๔๕	Bua Lai
๓๑	สีดา	๑๑,๘๐๓	๑๑,๘๙๐	๒๓,๖๙๓	๗,๔๖๑	Sida
๓๒	บ้านเหลื่อม	๑๐,๑๔๙	๑๐,๕๐๑	๒๐,๖๕๐	๖,๓๙๗	Ban Lueam

ที่มา : กรมการปกครอง กระทรวงมหาดไทย ข้อมูลปี พ.ศ. ๒๕๖๕

๗) การใช้ประโยชน์ที่ดิน

จังหวัดนครราชสีมา มีพื้นที่ทั้งหมด ๑๒,๘๐๘,๗๒๘ ไร่ ข้อมูล ณ ปี ๒๕๖๓ มีการใช้ประโยชน์ที่ดิน มากที่สุด คือ พื้นที่นา ๔,๐๘๒,๗๘๒ ไร่ คิดเป็นร้อยละ ๓๑.๘๘ รองลงมาเป็นพื้นที่พืชไร่ ๓,๗๕๕,๑๙๙ ไร่ คิดเป็นร้อยละ ๒๙.๓๒ พื้นที่นอกการเกษตร ๒,๔๒๘,๔๔๗.๕๖ ไร่ คิดเป็นร้อยละ ๑๘.๙๖ และพื้นที่ป่าไม้ ๑,๙๙๕,๓๒๗.๔๔ ไร่ คิดเป็นร้อยละ ๑๕.๕๘ ตามลำดับ

ตารางที่ ๒ แสดงการใช้ประโยชน์ที่ดินจังหวัดนครราชสีมา

ที่	ประเภทการใช้ประโยชน์	พื้นที่ (ไร่)	ร้อยละ
	เนื้อที่ทั้งหมด Total	๑๒,๘๐๘,๗๒๘.๐๐	๑๐๐.๐๐
๑	ที่นา Paddy land	๔,๐๘๒,๗๘๒.๐๐	๓๑.๘๘
๒	ที่พืชไร่ Upland field crop	๓,๗๕๕,๑๙๙.๐๐	๒๙.๓๒
๓	ที่ไม่ผลและไม้ยืนต้น	๑๐๖,๕๐๗.๐๐	๐.๘๓
๔	ที่สวนผักและไม้ดอก ไม้ประดับ Orchard and perennial crop	๔๑,๒๔๓.๐๐	๐.๓๒
๕	ที่อื่น ๆ Miscellaneous land	๓๙๙,๒๒๒.๐๐	๓.๑๒
๖	นอกการเกษตร Non-agricultural landuse	๒,๔๒๘,๔๔๗.๕๖	๑๘.๙๖
๗	เนื้อที่ป่าไม้ Forest land	๑,๙๙๕,๓๒๗.๔๔	๑๕.๕๘

ที่มา : สำนักงานเศรษฐกิจการเกษตร Source: Office of Agricultural Economics พ.ศ. ๒๕๖๓

๘) พื้นที่ป่าไม้ของจังหวัดนครราชสีมา

ป่าไม้ที่สำคัญในจังหวัดนครราชสีมา ได้แก่ ป่าดิบแล้ง ป่าเบญจพรรณ และป่าเต็งรัง พรรณไม้สำคัญที่ขึ้นอยู่ ได้แก่ ประดู่ แดง มะค่าโมง ยาง เต็ง รัง เหียง พลวง เป็นต้น พื้นที่เขตป่าอนุรักษ์ ซึ่งยังคงความอุดมสมบูรณ์ด้วยทรัพยากรป่าไม้และสัตว์ป่า ส่วนใหญ่อยู่ด้านทิศใต้ของจังหวัด ได้แก่ อุทยานแห่งชาติเขาใหญ่ อุทยานแห่งชาติทับลาน อุทยานแห่งชาติน้ำตกเจ็ดสาวน้อย เขตห้ามล่าสัตว์ป่าเขาแผงม้า และเขตห้ามล่าสัตว์ป่าเขาภูหลวง

ปัจจุบันสถานการณ์การลักลอบตัดไม้ทำลายป่าในพื้นที่จังหวัดนครราชสีมาทวีความรุนแรงมากขึ้น จังหวัดนครราชสีมาได้ถูกจัดอันดับเป็นจังหวัดที่มีความวิกฤตรุนแรงด้านการบุกรุกทำลายทรัพยากรป่าไม้เป็น ๑ ใน ๓ จังหวัดของภาคตะวันออกเฉียงเหนือ และเป็น ๑ ใน ๑๒ จังหวัดของประเทศ โดยเฉพาะปัญหาการลักลอบตัดไม้พะยูง ซึ่งเป็นชนิดไม้ที่ตลาดต่างประเทศมีความต้องการสูงและมีราคาแพง พบมากในบริเวณเขตอุทยานแห่งชาติทับลาน ท้องที่อำเภอครบุรี และอำเภอเสิงสาง นอกจากนี้ยังมีปัญหาการบุกรุกพื้นที่ป่า เพื่อเป็นที่ทำกินและใช้ประโยชน์อื่นๆ อีกด้วย

รูปภาพที่ ๓ แสดงภาพถ่ายดาวเทียมแสดงพื้นที่ป่าไม้ท้องที่จังหวัดนครราชสีมา

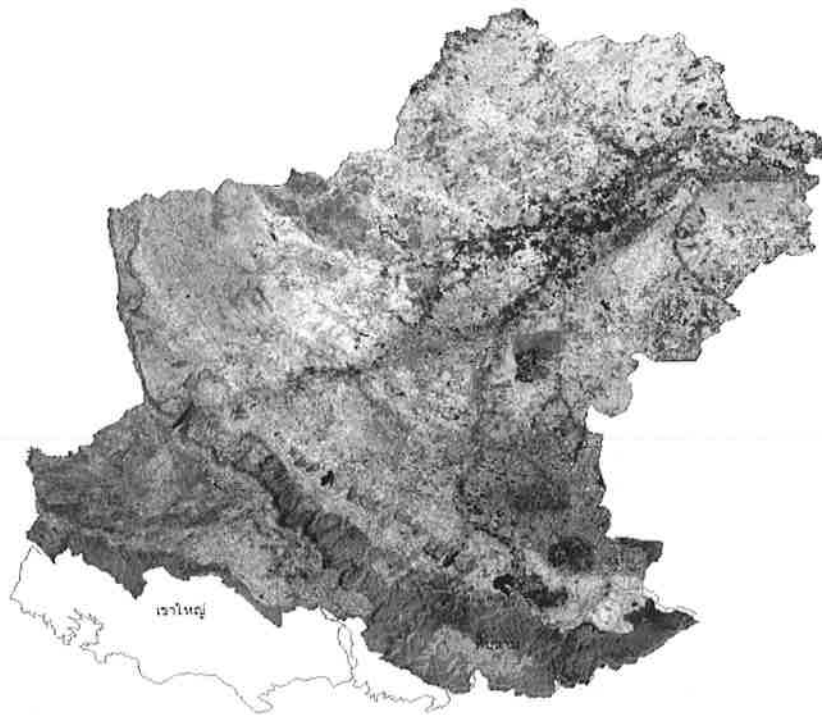

ตารางที่ ๓ แสดงประเภทพื้นที่ป่าไม้ของจังหวัดนครราชสีมาที่ประกาศสงวนหวงห้าม

ลำดับ	ประเภทพื้นที่ป่าไม้	จำนวน	เนื้อที่ (ไร่)	หมายเหตุ
๑	ป่าสงวนแห่งชาติ	๒๙ ป่า	๔,๘๗๗,๘๖๙.๕ ๐	๑. เนื้อที่ที่กำหนดตามกฎหมายกระทรวง ๒. จากการคำนวณตามแผนที่จำแนกเขตการใช้ประโยชน์ทรัพยากรที่ดินและป่าไม้ (Zonning) มีเนื้อที่ ๔,๙๔๘,๔๑๖.๒๕ ไร่ ประกอบด้วย - ส่วนที่ประกาศเป็นเขตอุทยานแห่งชาติทับลาน เนื้อที่ ๘๒๙,๙๗๔ ไร่

ลำดับ	ประเภทพื้นที่ป่าไม้	จำนวน	เนื้อที่ (ไร่)	หมายเหตุ
				- ส่วนที่ส่งมอบพื้นที่ ให้ ส.ป.ก. (Zone A และ E) เนื้อที่ ๓,๓๒๖,๙๔๘.๕ ไร่ กันพื้นที่ที่ไม่เหมาะสมต่อการเกษตรกรรม คืนกรมป่าไม้แล้ว เนื้อที่ ๑๘๕,๙๕๙.๗ ไร่ คงเหลือพื้นที่ ส.ป.ก. ดำเนินการเนื้อที่ ๓,๑๔๐,๙๘๘.๘ ไร่ - คงเหลือพื้นที่ป่าสงวนแห่งชาติ (Zone C และพื้นที่ที่ส่งคืนจาก ส.ป.ก.) เนื้อที่ ๙๗๗,๔๕๓.๔๕ ไร่
๒	อุทยานแห่งชาติ	๓ แห่ง	๑,๔๑๒,๗๗๖.๐	- อุทยานแห่งชาติเขาใหญ่เนื้อที่ ๒๒๗,๕๕๐ ไร่ ○ - อุทยานแห่งชาติทับลานเนื้อที่ ๑,๑๘๔,๘๗๕ ไร่ (ทับซ้อนพื้นที่ป่าสงวนแห่งชาติ เนื้อที่ ๘๒๙,๙๗๔ ไร่) - อุทยานแห่งชาติน้ำตกเจ็ดสาวน้อยเนื้อที่ ๓๕๑ ไร่ (เฉพาะในท้องที่จังหวัดนครราชสีมา)
๓	เขตห้ามล่าสัตว์ป่า	๒ แห่ง	๑๕๐,๒๐๐.๐๐	- เขตห้ามล่าสัตว์ป่าเขาแผงม้าเนื้อที่ ๕,๐๐๐ ไร่(ทับซ้อนป่าสงวนแห่งชาติ ป่าเขาภูหลวง) - เขตห้ามล่าสัตว์ป่าเขาภูหลวง เนื้อที่ ๑๔๕,๒๐๐ ไร่ (ทับซ้อนป่าสงวนแห่งชาติ ป่าเขาภูหลวง)
๔	ป่าไม้ถาวรของชาติ ตามมติคณะรัฐมนตรี	๑๑ แห่ง	๑๐๖,๖๙๑.๐๐	
๕	ป่าอนุรักษ์เพิ่มเติม	๖ แห่ง	๑๓,๔๔๘.๐๐	
๖	ป่าชุมชน	๒๕๗ แห่ง	๑๒๘,๑๒๘.๔๗	๕๑๓ หมู่บ้าน ในท้องที่ ๑๑๐ ตำบล ๒๔ อำเภอ

ที่มา : สำนักงานทรัพยากรธรรมชาติและสิ่งแวดล้อมจังหวัดนครราชสีมา พ.ศ. ๒๕๖๓

สำนักบริหารพื้นที่อนุรักษ์ ๗ (นครราชสีมา) พ.ศ. ๒๕๖๓

สำนักจัดการทรัพยากรป่าไม้ที่ ๘ (นครราชสีมา) พ.ศ. ๒๕๖๓

ตารางที่ ๔ แสดงสถิติพื้นที่ป่าไม้ของจังหวัดนครราชสีมาจากผลการแปลภาพถ่ายดาวเทียม ปี ๒๕๕๖-๒๕๖๔

ปี พ.ศ.	พื้นที่ป่า (ตร.กม.)	พื้นที่ (ไร่)	% ของพื้นที่จังหวัด
๒๕๕๑	๓,๑๓๒.๕๕	๑,๙๕๗,๘๔๓.๗๕	๑๕.๒๙
๒๕๕๒	๓,๑๒๗.๕๔	๑,๙๕๔,๗๑๒.๕๐	๑๕.๒๖
๒๕๕๖	๓,๐๗๐.๖๑	๑,๙๑๙,๑๒๘.๕๐	๑๔.๘๑
๒๕๕๗	๓,๐๘๕.๓๖	๑,๙๒๐,๕๒๕.๔๐	๑๔.๘๒
๒๕๕๘	๓,๐๘๗.๑๘	๑,๙๒๙,๔๙๑.๘๘	๑๔.๘๙
๒๕๕๙	๓,๑๐๒.๒๘	๑,๙๓๘,๙๒๗.๗๘	๑๔.๙๖
๒๕๖๐	๓,๑๓๓.๖๑	๑,๙๕๘,๕๐๔.๖๑	๑๕.๑๑
๒๕๖๑	๓,๑๘๑.๗๖	๑,๙๘๘,๖๐๐.๙๕	๑๕.๓๔
๒๕๖๒	๓,๑๙๒.๕๒	๑,๙๙๕,๓๒๗.๔๔	๑๕.๔๐

ปี พ.ศ.	พื้นที่ป่า (ตร.กม.)	พื้นที่ (ไร่)	% ของพื้นที่จังหวัด
๒๕๖๓	๓,๑๙๒.๕๒	๑,๙๙๕,๓๒๗.๔๔	๑๕.๔๐
๒๕๖๔	๓,๑๙๕.๒๕	๑,๙๙๗,๐๓๕.๘๗	๑๕.๔๑

ที่มา : (ข้อมูลปี ๒๕๕๑) สำนักแผนงานและสารสนเทศ, กรมป่าไม้ (๒๕๕๑). ข้อมูลสถิติกรมป่าไม้ ปี ๒๕๕๑.

(ข้อมูลปี ๒๕๕๒) สำนักแผนงานและสารสนเทศ, กรมอุทยานแห่งชาติ สัตว์ป่า และพันธุ์พืช (๒๕๕๒).

(ข้อมูลปี ๒๕๖๑, ๒๕๖๓, และ ๒๕๖๔) สำนักจัดการที่ดิน กรมป่าไม้

๙) แหล่งน้ำ

๙.๑ แหล่งน้ำธรรมชาติ

แหล่งน้ำธรรมชาติที่สำคัญในพื้นที่จังหวัดนครราชสีมา จำนวน ๙ กลุ่มน้ำ ได้แก่ กลุ่มน้ำมูลตอนบน, กลุ่มน้ำลำพระเพลิง, กลุ่มน้ำลำมูลตอนล่าง, กลุ่มน้ำลำปลายมาศ, กลุ่มน้ำลำตะคอง, กลุ่มน้ำลำเชียงไกร, กลุ่มน้ำลำสะแก, กลุ่มน้ำลำชี และกลุ่มน้ำลำจักราช รวมพื้นที่กลุ่มน้ำ ๒๐,๔๙๓ ตร.กม. หรือ ๑๒,๘๐๘,๑๒๕ ไร่ ปริมาณน้ำฝนเฉลี่ย ๑,๐๓๗ มม./ปี ปริมาณน้ำท่าเฉลี่ย ๓,๕๑๒ ล้าน ลบ.ม./ปี มีพื้นที่ชลประทาน ๗๐๒,๔๕๘ ไร่ คิดเป็นร้อยละ ๘.๕๗ ของพื้นที่จังหวัดนครราชสีมาทั้งหมด

พื้นที่ลุ่มน้ำย่อยที่สำคัญในเขตจังหวัดนครราชสีมา

ตารางที่ ๕ แสดงพื้นที่ลุ่มน้ำย่อยที่สำคัญในเขตจังหวัดนครราชสีมา

ลุ่มน้ำย่อย	พื้นที่ลุ่มน้ำ		อำเภอในเขตลุ่มน้ำ
	ตร.กม	ไร่	
1. ลำน้ำมูลตอนบน	๒,๕๒๑	๑,๕๗๕,๖๒๕	ครบุรี โชคชัย เมือง เฉลิมพระเกียรติ
2. ลำพระเพลิง	๒,๓๑๐	๑,๔๔๓,๗๕๐	ปากช่อง วังน้ำเขียว ปักธงชัย โชคชัย
3. ลำตะคอง	๓,๙๐๕	๒,๔๔๐,๖๒๕	ปากช่อง สีคิ้ว สูงเนิน ขามทะเลสอ และเมืองนครราชสีมา
4. ลำเชียงไกร	๓,๗๕๒	๒,๓๔๕,๐๐๐	ด่านขุนทด สีคิ้ว เทพารักษ์ โนนไทย เมืองนครราชสีมา พระทองคำ โนนสูง ขามสะแกแสง
5. ลำน้ำชี	๖๘๐	๔๒๕,๐๐๐	แก้งสนามนาง บ้านเหลื่อม คง
6. ลำสะแก	๒,๔๕๗	๑,๕๓๕,๖๒๕	บัวใหญ่ บัวลาย สีดา คง โนนแดง พิมาย ประทาย โนนสูง ขามสะแกแสง เมืองยาง
7. ลำน้ำมูลตอนล่าง	๑,๕๖๕	๙๗๘,๑๒๕	โนนสูง เฉลิมพระเกียรติ จักราช พิมาย ชุมพวง ลำทะเมนชัย เมืองยาง
8. ลำจักราช	๑,๓๘๘	๘๖๗,๕๐๐	เสิงสาง หนองบุญมาก จักราช พิมายเฉลิมพระเกียรติ
9. ลำปลายมาศ	๑,๙๑๕	๑,๑๙๖,๘๗๕	ครบุรี เสิงสาง ห้วยแถลง ชุมพวง
10. ลำน้ำมูลตอนบน	๒,๕๒๑	๑,๕๗๕,๖๒๕	ครบุรี โชคชัย เมือง เฉลิมพระเกียรติ
11. ลำพระเพลิง	๒,๓๑๐	๑,๔๔๓,๗๕๐	ปากช่อง วังน้ำเขียว ปักธงชัย โชคชัย
12. ลำตะคอง	๓,๙๐๕	๒,๔๔๐,๖๒๕	ปากช่อง สีคิ้ว สูงเนิน ขามทะเลสอ และเมืองนครราชสีมา
13. ลำเชียงไกร	๓,๗๕๒	๒,๓๔๕,๐๐๐	ด่านขุนทด สีคิ้ว เทพารักษ์ โนนไทย เมืองนครราชสีมา พระทองคำ โนนสูง ขามสะแกแสง
14. ลำน้ำชี	๖๘๐	๔๒๕,๐๐๐	แก้งสนามนาง บ้านเหลื่อม คง

ลุ่มน้ำย่อย	พื้นที่ลุ่มน้ำ		อำเภอในเขตลุ่มน้ำ
	ตร.กม	ไร่	
15. ลำสะเทต	๒,๔๕๗	๑,๕๓๕,๖๒๕	บัวใหญ่ บัวลาย สีดา คง โนนแดง พิมาย ประทาย โนนสูง ขามสะแกแสง เมืองยาง
16. ลำน้ำมูลตอนล่าง	๑,๕๖๕	๙๗๘,๑๒๕	โนนสูง เถลิงพระเกียรติ จักรราช พิมาย ชุมพวง ลำทะเมนชัย เมืองยาง
17. ลำจักราช	๑,๓๘๘	๘๖๗,๕๐๐	เสิงสาง หนองบุญมาก จักรราช พิมาย เถลิงพระเกียรติ
18. ลำปลายมาศ	๑,๙๑๕	๑,๑๙๖,๘๗๕	ครบุรี เสีงสาง ห้วยแถลง ชุมพวง
รวม	๒๐,๔๙๓	๑๒,๘๐๘,๑๒๕	

ที่มา : โครงการชลประทานนครราชสีมา พ.ศ. ๒๕๖๓

๙.๒ อ่างเก็บน้ำสำคัญ

(๑) อ่างเก็บน้ำขนาดใหญ่

ตารางที่ 6 แสดงปริมาณกักเก็บน้ำอ่างเก็บน้ำขนาดใหญ่

ที่	รายการ	ปริมาณกักเก็บน้ำ (ล้าน ลบม.)			แนวโน้ม ปี ๖๔ (ระบุ)
		ข้อมูล ณ ๑ พ.ย. ของทุกปี			
		๒๕๖๒	๒๕๖๓	๒๕๖๔	
๑	อ่างฯมูลบน ต.จระเข้หิน อ.ครบุรี ความจุ ๑๔๑.๐๐ ล้าน ลบ.ม (โครงการส่งน้ำและบำรุงรักษามูลบน)	๕๑.๘๔	๑๔๑.๐๐	๑๔๖.๙๖	ลดลง
๒	อ่างฯ ลำแชะ ต.โคกกระชาย อ.ครบุรี ความจุ ๒๗๕.๐๐ ล้าน ลบ.ม (โครงการส่งน้ำและบำรุงรักษาลำแชะ)	๙๗.๕๑	๒๐๗.๖๐	๒๗๓.๒๐	ลดลง
๓	อ่างฯ ลำพระเพลิง ต.ตะขบ อ.ปักธงชัย ความจุ ๑๕๕.๐๐ ล้านลบ.ม (โครงการส่งน้ำและบำรุงรักษาลำพระเพลิง)	๓๒.๑๖	๑๖๐.๖๓	๑๕๐.๐๐	ลดลง
๔	อ่างฯ ลำตาคอง ต.คลองไผ่ อ.สีคิ้ว ความจุ ๓๑๔.๔๙ ล้าน ลบ.ม.(โครงการส่งน้ำและบำรุงรักษาลำตาคอง)	๑๗๕.๕๓	๓๕๖.๓๗	๓๓๗.๑๒	เพิ่มขึ้น

ที่มา : โครงการชลประทานนครราชสีมา พ.ศ. ๒๕๖๕

(๒) อ่างเก็บน้ำขนาดกลาง

ตารางที่ 7 แสดงปริมาณกักเก็บน้ำอ่างเก็บน้ำขนาดกลาง

ที่	รายการ	ปริมาณกักเก็บน้ำ (ล้าน ลบม.)			แนวโน้ม ปี ๖๔ (ระบุ)
		ข้อมูล ณ ๑ พ.ย. ของทุกปี			
		๒๕๖๒	๒๕๖๓	๒๕๖๔	
๑	อ่างฯ ห้วยบ้านยาง ต.โคกกรวด อ.เมือง ความจุ ๖.๕๒ ล้าน ลบ.ม (โครงการชลประทานนครราชสีมา)	๐.๗๒	๕.๐๓	๖.๕๒	ลดลง

ร.ร.	รายการ	ปริมาณกักเก็บน้ำ (ล้าน ลบ.ม.) ข้อมูล ณ ๑ พ.ย. ของทุกปี			แนวโน้ม ปี ๖๔ (ระบุ)
		๒๕๖๒	๒๕๖๓	๒๕๖๔	
๒	อ่างฯ ห้วยยาง ต.ธงชัยเหนือ อ.ปักธงชัย ความจุ ๕.๕๓ ล้าน ลบ.ม (โครงการชลประทานนครราชสีมา)	๐.๙๔	๔.๓๘	๕.๕๔	ลดลง
๓	อ่างฯ ลำสำลาย ต.ตะขบ อ.ปักธงชัย ความจุ ๔๒.๐๐ ล้าน ลบ.ม (โครงการส่งน้ำและบำรุงรักษาลำพระเพลิง)	๗.๗๖	๔๑.๗๗	๔๔.๓๔	ลดลง
๔	อ่างฯ ห้วยบะอีแตน ต.อุดมทรัพย์ อ.วังน้ำเขียว ความจุ ๑.๘๐ ล้าน ลบ.ม (โครงการชลประทานนครราชสีมา)	๑.๒๐	๑.๙๒	๑.๘๓	ลดลง
๕	อ่างฯ ลำเชียงสา ต.อุดมทรัพย์ อ.วังน้ำเขียว ความจุ ๗.๕๐ ล้าน ลบ.ม (โครงการส่งน้ำและบำรุงรักษาลำพระเพลิง)	๗.๓๑	๗.๖๕	๗.๕๕	ลดลง
๖	อ่างฯ บ้านสันกำแพง ต.วังหมี อ.วังน้ำเขียว ความจุ ๖.๕๐ ล้าน ลบ.ม (โครงการส่งน้ำและบำรุงรักษาลำพระเพลิง)	๖.๔๐	๗.๒๘	๖.๖๕	ลดลง
๗	อ่างฯ ห้วยซับประดู่ ต.มิตรภาพ อ.สีคิ้ว ความจุ ๒๗.๖๖ ล้าน ลบ.ม (โครงการชลประทานนครราชสีมา)	๔.๗๓	๒๙.๓๓	๒๘.๓๔	ลดลง
๘	อ่างฯ ห้วยปราสาทใหญ่ ต.ห้วยบง อ.ด่านขุนทด ความจุ ๘.๗๐ ล้าน ลบ.ม (โครงการชลประทานนครราชสีมา)	๐.๙๗	๘.๙๔	๘.๔๖	ลดลง
๙	อ่างฯ ลำเชียงไกร (ตอนบน) ต.บ้านเก่า อ.ด่านขุนทด ความจุ ๘.๔๐ ล้าน ลบ.ม (โครงการชลประทานนครราชสีมา)	๑.๐๘	๘.๗๒	๘.๑๗	ลดลง
๑๐	อ่างฯ ลำเชียงไกร (ตอนล่าง) ต.บัลลังก์ อ.โนนไทย ความจุ ๒๗.๒๐ ล้าน ลบ.ม (โครงการชลประทานนครราชสีมา)	๒.๔๔	๑๙.๒๖	๑๗.๓๖	ลดลง
๑๑	อ่างฯ หนองกก ต.พังเทียม อ.พระทองคำ ความจุ ๒.๙๗ ล้าน ลบ.ม (โครงการชลประทานนครราชสีมา)	๐.๑๘	๒.๓๖	๓.๐๗	ลดลง
๑๒	อ่างฯ ห้วยตะคร้อ ต.หนองมะนาว อ.คง ความจุ ๙.๕๐ ล้าน ลบ.ม (โครงการชลประทานนครราชสีมา)	๐.๖๑	๗.๕๕	๙.๗๒	ลดลง
๑๓	อ่างฯ ห้วยน้ำเค็ม ต.หนองแจ้งใหญ่ อ.บัวใหญ่ ความจุ ๐.๖๗ ล้าน ลบ.ม (โครงการชลประทานนครราชสีมา)	๐.๑๕	๐.๕๗	๐.๗๐	ลดลง
๑๔	อ่างฯ ห้วยยางพะไล ต.บึงพะไล อ.แก้งสนามนาง ความจุ ๑๓.๓๐ ล้าน ลบ.ม (โครงการชลประทานนครราชสีมา)	๒.๕๒	๑๑.๐๕	๑๔.๐๒	ลดลง
๑๕	อ่างฯ บึงกระโดน ต.ประทาย อ.ประทาย ความจุ ๕.๕๓ ล้าน ลบ.ม (โครงการชลประทานนครราชสีมา)	๑.๗๕	๑.๗๕	๒.๙๖	เพิ่มขึ้น

ที่	รายการ	ปริมาณกักเก็บน้ำ (ล้าน ลบ.ม.) ข้อมูล ณ ๑ พ.ย. ของทุกปี			แนวโน้ม ปี ๖๔ (ระบุ)
		๒๕๖๒	๒๕๖๓	๒๕๖๔	
๑๖	อ่างฯ ห้วยบง ต.ประสุข อ.ชุมพวง ความจุ ๑๔.๕๐ ล้าน ลบ.ม (โครงการชลประทานนครราชสีมา)	๓.๔๘	๘.๗๙	๑๒.๙๒	เพิ่มขึ้น
๑๗	อ่างฯ ห้วยสะกาด ต.นิคมพัฒนาตนเอง อ.พิมาย ความจุ ๓.๕๘ ล้าน ลบ.ม (โครงการชลประทานนครราชสีมา)	๒.๓๕	๓.๖๕	๓.๖๘	ลดลง
๑๘	อ่างฯ ลำฉนวน ต.หลุ่งประดู่ อ.ห้วยแถลง ความจุ ๒๓.๔๕ ล้าน ลบ.ม (โครงการชลประทานนครราชสีมา)	๖.๐๔	๒๓.๘๗	๒๕.๗๒	ลดลง
๑๙	อ่างฯ ห้วยทับคร้ว ต.บ้านใหม่ อ.นครบุรี ความจุ ๕.๐๐ ล้าน ลบ.ม (โครงการชลประทานนครราชสีมา)	๒.๒๓	๕.๐๗	๔.๕๔	เพิ่มขึ้น
๒๐	อ่างฯ ห้วยเพ็ญ ต.ลำเพ็ญ อ.นครบุรี ความจุ ๑.๕๐ ล้าน ลบ.ม (โครงการชลประทานนครราชสีมา)	๐.๗๗	๑.๕๓	๑.๕๒	ลดลง
๒๒	อ่างฯ ห้วยหิน ต.โนนสมบูรณ์ อ.เสิงสาง ความจุ ๑.๙๕ ล้าน ลบ.ม (โครงการชลประทานนครราชสีมา)	๐.๗๘	๑.๙๕	๑.๙๖	ลดลง
๒๓	อ่างฯ ห้วยเตย ต.สระตะเคียน อ.เสิงสาง ความจุ ๔.๔๐ ล้าน ลบ.ม (โครงการชลประทานลำปลายมาศ)	๑.๖๑	๔.๐๖	๔.๕๓	ลดลง
๒๔	อ่างฯ น้ำลำปลายมาศ ต.บ้านราชภูรี อ.เสิงสาง ความจุ ๙๘.๐๐ ล้าน ลบ.ม (โครงการส่งน้ำและบำรุงรักษาลำปลายมาศ)	๓๙.๔๑	๙๘.๓๖	๙๘.๙๐	ลดลง

ที่มา : โครงการชลประทานนครราชสีมา พ.ศ. ๒๕๖๕

๙.๓ ปริมาณฝนและปริมาณน้ำท่า

ปริมาณฝนค่าเฉลี่ยรายปีเท่ากับ ๑,๐๓๗ มิลลิเมตร โดยค่าปริมาณฝนรายปีเฉลี่ยที่เกิดขึ้นในช่วงฤดูฝน ๘๒๐.๙๐ มิลลิเมตร หรือคิดเป็นร้อยละ ๗๙ ของทั้งหมดและมีค่าปริมาณฝนรายปีเฉลี่ยที่เกิดขึ้นในช่วงฤดูแล้ง ๒๑๖.๑๐ มิลลิเมตร หรือคิดเป็นร้อยละ ๒๑ ของทั้งหมด

๙.๔ สถานการณ์น้ำผิวดิน

1) อ่างเก็บน้ำขนาดใหญ่รวม ๔ อ่าง

รูปภาพที่ ๔ แสดงการเปรียบเทียบปริมาณน้ำในอ่างเก็บน้ำ ทั้ง ๔ อ่าง วันที่ ๑๘ ตุลาคม ๒๕๖๕

เปรียบเทียบ %ปริมาณน้ำในอ่างขนาดใหญ่ จ.นครราชสีมา (วันที่เมื่อปีที่แล้ว)

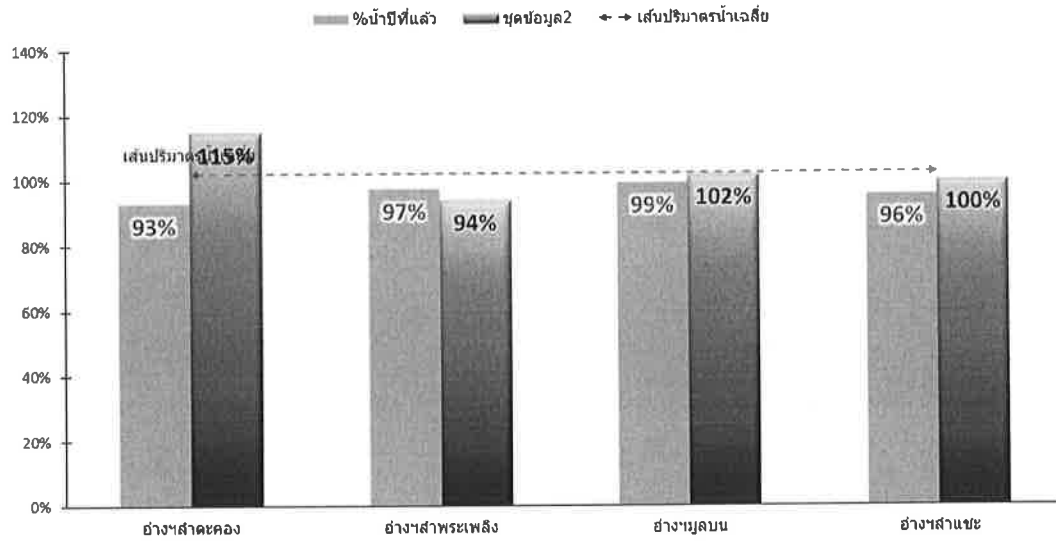

ที่มา : โครงการชลประทานนครราชสีมา, สถานการณ์น้ำวันที่ ๑๘ ตุลาคม ๒๕๖๕,

[https://www.facebook.com/photo/?fbid=๕๒๖๗๙๘๖๖๔๓๓๓๑๐๙๘&set=pcb.๕๒๖๗๙๘๖๖๔๓๓๑๐๙๘](https://www.facebook.com/photo/?fbid=๕๒๖๗๙๘๖๖๔๓๓๓๓๑๐๙๘&set=pcb.๕๒๖๗๙๘๖๖๔๓๓๑๐๙๘) (ออนไลน์)

2) อ่างเก็บน้ำขนาดกลาง รวม ๒๓ อ่าง

รูปที่ ๕ แสดงปริมาณน้ำในอ่างเก็บน้ำขนาดใหญ่ และขนาดขนาดกลางในพื้นที่จังหวัดนครราชสีมา วันที่ ๑๘ ตุลาคม ๒๕๖๕

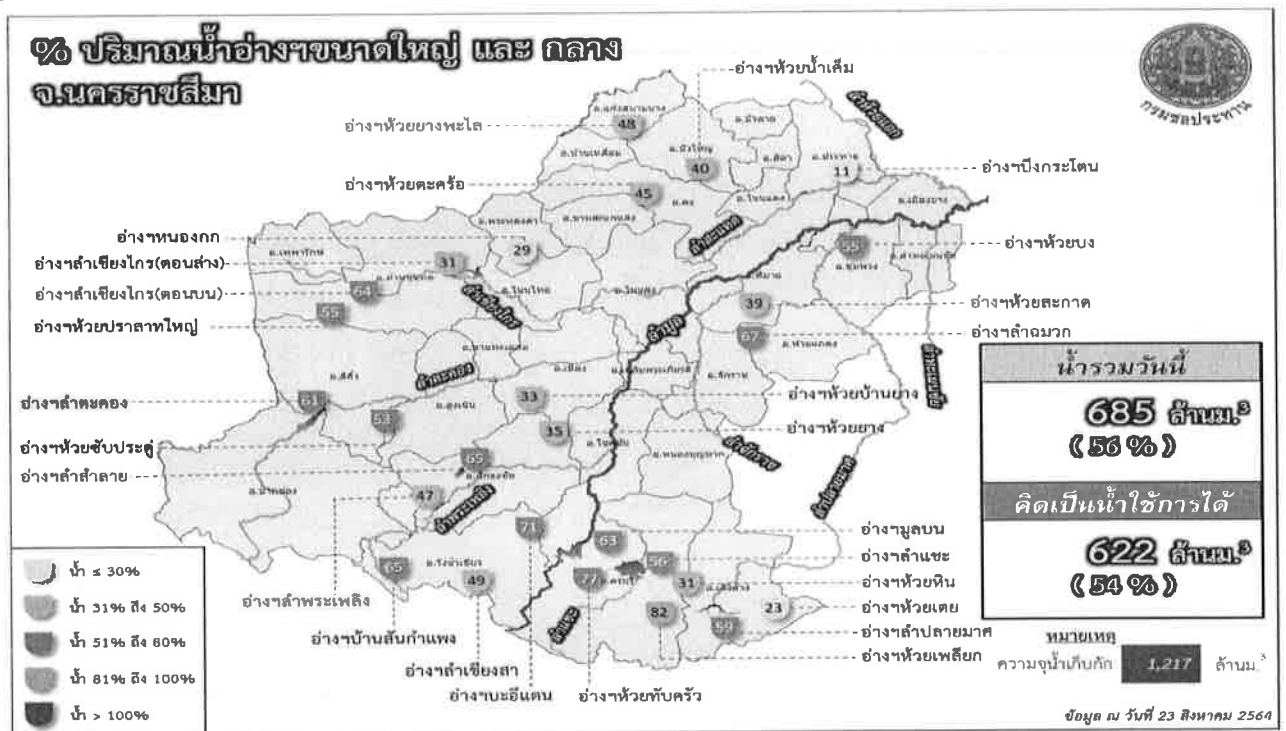

ที่มา : โครงการชลประทานนครราชสีมา, สถานการณ์น้ำวันที่ ๑๘ ตุลาคม ๒๕๖๕,

[https://www.facebook.com/photo/?fbid=๕๒๖๗๙๘๖๕๒๓๓๓๑๑๐&set=pcb.๕๒๖๗๙๘๖๕๒๓๓๑๑๐](https://www.facebook.com/photo/?fbid=๕๒๖๗๙๘๖๕๒๓๓๓๓๑๑๐&set=pcb.๕๒๖๗๙๘๖๕๒๓๓๑๑๐) (ออนไลน์)

๙.๕ คุณภาพแหล่งน้ำผิวดิน

สถานการณ์คุณภาพน้ำ

๑) แม่น้ำมูล มาตรฐานตามที่กรมควบคุมมลพิษได้ประกาศกำหนดประเภทของแหล่งน้ำแม่น้ำมูล เป็นแหล่งน้ำประเภทที่ ๓ (พอใช้) เป็นแหล่งน้ำที่ได้รับน้ำทิ้งจากกิจกรรมบางประเภท และสามารถเป็นประโยชน์เพื่อการอุปโภคและบริโภคโดยต้องผ่านการฆ่าเชื้อโรคตามปกติและผ่านกระบวนการการปรับปรุงคุณภาพน้ำทั่วไปก่อน และใช้เพื่อการเกษตร พบว่า มีคุณภาพน้ำอยู่ในเกณฑ์พอใช้ขึ้นไป ร้อยละ ๓๓

๒) แม่น้ำชี มาตรฐานตามที่กรมควบคุมมลพิษได้ประกาศกำหนดประเภทของแหล่งน้ำแม่น้ำชีเป็นแหล่งน้ำประเภทที่ ๓ (พอใช้) เป็นแหล่งน้ำที่ได้รับน้ำทิ้งจากกิจกรรมบางประเภท และสามารถเป็นประโยชน์เพื่อการอุปโภคและบริโภคโดยต้องผ่านการฆ่าเชื้อโรคตามปกติและผ่านกระบวนการการปรับปรุงคุณภาพน้ำทั่วไปก่อน และใช้เพื่อการเกษตร พบว่า มีคุณภาพน้ำอยู่ในเกณฑ์พอใช้ขึ้นไป ร้อยละ ๖๗

๓) ลำตะคอง ช่วงที่ ๑ (ตอนล่าง) มาตรฐานตามที่กรมควบคุมมลพิษได้ประกาศกำหนดประเภทของแหล่งน้ำลำตะคองเป็นแหล่งน้ำประเภทที่ ๔ (เสื่อมโทรม) เป็นแหล่งน้ำที่ได้รับน้ำทิ้งจากกิจกรรมบางประเภท และสามารถเป็นประโยชน์เพื่อการอุปโภคบริโภคโดยต้องผ่านการฆ่าเชื้อโรคตามปกติและผ่านกระบวนการปรับปรุงคุณภาพน้ำเป็นพิเศษก่อน และใช้เพื่อการอุตสาหกรรม พบว่า คุณภาพน้ำอยู่ในเกณฑ์เสื่อมโทรมมาก ร้อยละ ๑๐๐

๔) ลำตะคอง ช่วงที่ ๒ (ตอนบน) มาตรฐานตามที่กรมควบคุมมลพิษได้ประกาศกำหนดประเภทของแหล่งน้ำลำตะคองเป็นแหล่งน้ำประเภทที่ ๓ (พอใช้) เป็นแหล่งน้ำที่ได้รับน้ำทิ้งจากกิจกรรมบางประเภทและสามารถเป็นประโยชน์เพื่อการอุปโภคและบริโภคโดยต้องผ่านการฆ่าเชื้อโรคตามปกติและผ่านกระบวนการการปรับปรุงคุณภาพน้ำทั่วไปก่อน และใช้เพื่อการเกษตร พบว่า คุณภาพน้ำอยู่ในเกณฑ์พอใช้ขึ้นไป ร้อยละ ๔๖

๕) ลำชี มาตรฐานตามที่กรมควบคุมมลพิษได้ประกาศกำหนดประเภทของแหล่งน้ำให้ลำชีอยู่ในแหล่งน้ำประเภทที่ ๒ (ดี) เป็นแหล่งน้ำที่ได้รับน้ำทิ้งจากกิจกรรมบางประเภท และสามารถเป็นประโยชน์เพื่อการอุปโภคและบริโภคโดยต้องผ่านการฆ่าเชื้อโรคตามปกติและผ่านกระบวนการปรับปรุงคุณภาพน้ำทั่วไปก่อนการอนุรักษ์สัตว์น้ำ การประมง การว่ายน้ำและกีฬาทางน้ำ พบว่า คุณภาพน้ำในเกณฑ์พอใช้ขึ้นไป ร้อยละ ๒๐

๖) ลำเชียงไกร คุณภาพน้ำอยู่ในเกณฑ์พอใช้ขึ้นไป ร้อยละ ๔๐

๗) ลำปลายมาศ คุณภาพน้ำอยู่ในเกณฑ์พอใช้ขึ้นไป ร้อยละ ๔๐

๘) ลำสาขาอื่นๆ คุณภาพน้ำอยู่ในเกณฑ์พอใช้ขึ้นไป ร้อยละ ๓๓

ทั้งนี้ คุณภาพน้ำแหล่งน้ำผิวดินที่เปลี่ยนแปลงไปในแต่ละปีขึ้นอยู่กับปัจจัยหลายอย่าง ได้แก่ ปริมาณน้ำฝนน้ำท่าที่ชุมชน การเกษตรกรรม การอุตสาหกรรม เป็นต้น โดยแหล่งน้ำที่มีคุณภาพเสื่อมโทรมมาโดยตลอด คือ ลำตะคองตอนล่าง ซึ่งไหลผ่านบริเวณอำเภอเมือง จังหวัดนครราชสีมา ปัญหาคุณภาพน้ำเสื่อมโทรมนั้นเกิดจากการระบายน้ำทิ้งจากกิจกรรมต่าง ๆ เช่น ชุมชน เกษตรกรรมและอุตสาหกรรม ซึ่งไม่ได้ผ่านกระบวนการปรับปรุงคุณภาพน้ำให้ได้มาตรฐานก่อนปล่อยลงสู่แหล่งน้ำต่าง ๆ

ตารางที่ ๗ สรุปเกณฑ์คุณภาพน้ำแหล่งน้ำผิวดินที่ประจำปีงบประมาณ พ.ศ. ๒๕๖๔

เกณฑ์ คุณภาพน้ำ	สรุปผลคุณภาพน้ำ			
	ช่วงฤดูน้ำน้อย		ช่วงฤดูน้ำมาก	
	ครั้งที่ ๑ (พฤศจิกายน ๒๕๖๓)	ครั้งที่ ๒ (กุมภาพันธ์ ๒๕๖๔)	ครั้งที่ ๓ (พฤษภาคม ๒๕๖๔)	ครั้งที่ ๔ (สิงหาคม ๒๕๖๔)
ดีมาก	ลำตะคอง ลำพระเพลิง	ลำตะคอง ลำพระเพลิง	ลำตะคอง ลำพระเพลิง	ลำตะคอง ลำพระเพลิง

เกณฑ์ คุณภาพน้ำ	สรุปผลคุณภาพน้ำ			
	ช่วงฤดูน้ำน้อย		ช่วงฤดูน้ำมาก	
	ครั้งที่ ๑ (พฤศจิกายน ๒๕๖๓)	ครั้งที่ ๒ (กุมภาพันธ์ ๒๕๖๔)	ครั้งที่ ๓ (พฤษภาคม ๒๕๖๔)	ครั้งที่ ๔ (สิงหาคม ๒๕๖๔)
ดี	ลำเชียงไกร, ลำ สะเทตม ลำน้ำลำน้ำชี ส่วนที่ ๒, ลำปลายมาศ , ลำน้ำมูลตอนบน, ลำ จักราช, ลำแฉะ	ลำเชียงไกร, ลำ สะเทตม ลำน้ำลำน้ำชี ส่วนที่ ๒, ลำปลายมาศ , ลำน้ำมูลตอนบน, ลำ จักราช, ลำแฉะ	ลำเชียงไกร, ลำ สะเทตม ลำน้ำลำน้ำชี ส่วนที่ ๒, ลำปลายมาศ , ลำน้ำมูลตอนบน, ลำ จักราช, ลำแฉะ	ลำเชียงไกร, ลำ สะเทตม ลำน้ำลำน้ำชี ส่วนที่ ๒, ลำปลายมาศ , ลำน้ำมูลตอนบน, ลำ จักราช, ลำแฉะ
พอใช้	-	-	-	-
เสื่อมโทรม	-	-	-	-
เสื่อมโทรม มาก	-	-	-	-

หมายเหตุ

เกณฑ์คุณภาพน้ำดีมากการตรวจวัดโดยรวม(ร้อยละ ๘๐ ขึ้นไป) ได้มาตรฐานคุณภาพน้ำแหล่งน้ำผิวดินประเภทที่ ๒
 เกณฑ์คุณภาพน้ำดีการตรวจวัดโดยรวม(ร้อยละ ๕๑ ขึ้นไป) ได้มาตรฐานคุณภาพน้ำแหล่งน้ำผิวดินประเภทที่ ๒
 เกณฑ์คุณภาพน้ำพอใช้การตรวจวัดโดยรวม(ร้อยละ ๕๑ ขึ้นไป) ได้มาตรฐานคุณภาพน้ำแหล่งน้ำผิวดินประเภทที่ ๓
 เกณฑ์คุณภาพน้ำเสื่อมโทรม การตรวจวัดโดยรวม(ร้อยละ ๕๑ ขึ้นไป) ได้มาตรฐานคุณภาพน้ำแหล่งน้ำผิวดินประเภทที่ ๔
 เกณฑ์คุณภาพน้ำเสื่อมโทรมมาก การตรวจวัดโดยรวม(ร้อยละ ๕๐ ขึ้นไป) ไม่ได้มาตรฐานคุณภาพน้ำแหล่งน้ำผิวดินประเภทที่ ๔

แหล่งน้ำที่มีคุณภาพน้ำเสื่อมโทรมมาอย่างต่อเนื่องโดยตลอด คือ ลำตะคองตอนล่าง (ช่วงที่ ๑) ตั้งแต่ฝายกันผม ตำบลพะเนา อำเภอเมืองนครราชสีมา จังหวัดนครราชสีมา จนถึง ฝายคนชุม บ้านคนชุม ตำบลปรุใหญ่ อำเภอเมืองนครราชสีมา จังหวัดนครราชสีมา สาเหตุน่าจะเกิดจากการระบายน้ำทิ้งจากกิจกรรมต่างๆ เช่น ชุมชนเกษตรกรรม และอุตสาหกรรม ซึ่งน้ำที่ไหลลงนั้นยังไม่ผ่านกระบวนการบำบัดหรือปรับปรุงคุณภาพน้ำก่อน ทั้งนี้คุณภาพน้ำแหล่งน้ำผิวดินที่เปลี่ยนแปลงไปในแต่ละปีขึ้นอยู่กับปัจจัยหลายอย่าง ได้แก่ ฤดูกาล ปริมาณน้ำฝน ปริมาณน้ำทิ้ง เป็นต้น

ตารางที่ ๘ แสดงระบบบำบัดน้ำเสีย

สถานที่บำบัดน้ำเสีย	จำนวนพื้นที่ (ไร่)	ระบบบำบัดน้ำเสีย
๑. เทศบาลนครนครราชสีมา อำเภอเมือง จังหวัดนครราชสีมา	๓๐๘ ไร่	บ่อปรับเสถียร (Stabilization Pond)
๒. เทศบาลเมืองปากช่อง อำเภอปากช่อง จังหวัดนครราชสีมา	๑๓๓ ไร่	บ่อปรับเสถียร (Stabilization Pond)
๓. เทศบาลเมืองบัวใหญ่ อำเภอบัวใหญ่ จังหวัดนครราชสีมา	๖๑ ไร่	บ่อปรับเสถียร (Stabilization Pond)
๔. เทศบาลตำบลขามทะเลสอ อำเภอขาม ทะเลสอ จังหวัดนครราชสีมา	๖.๔๖ ไร่	บ่อปรับเสถียร (Stabilization Pond) และบึงประดิษฐ์

๑๑) ขยะมูลฝอยและของเสียอันตราย

ปริมาณขยะมูลฝอย

จังหวัดนครราชสีมา มีปริมาณขยะมูลฝอยเกิดขึ้นรวม ๒,๕๒๒.๙๙ ตัน/วัน โดยมีองค์กรปกครองส่วนท้องถิ่นที่ให้บริการเก็บขนรวม ๒๐๕ แห่ง คิดเป็นร้อยละ ๖๒ มีปริมาณขยะมูลฝอยที่ได้รับบริการเก็บขนรวม ๙๑๗.๕๑ ตัน/วัน หรือคิดเป็นร้อยละ ๓๖.๓๗ ของปริมาณขยะที่เกิดขึ้น โดยมีขยะมูลฝอยที่ถูกนำไปกำจัดอย่างถูกต้อง จำนวน ๕๖๐.๕๒ ตัน/วัน คิดเป็นร้อยละ ๖๑.๐๙ ของปริมาณขยะที่เก็บขนทั้งหมด หรือคิดเป็นร้อยละ ๒๒.๒๒ ของปริมาณขยะที่เกิดขึ้น นอกจากนี้ยังพบว่า มีองค์กรปกครองส่วนท้องถิ่นที่ไม่มีการให้บริการจัดการขยะมูลฝอย จำนวน ๑๒๘ แห่ง คิดเป็นร้อยละ ๓๘ โดยมีปริมาณขยะที่กำจัดไม่ถูกต้อง (ปริมาณขยะที่เก็บขนแต่กำจัดไม่ถูกต้อง และปริมาณขยะที่ไม่มีการให้บริการ) จำนวน ๖๗๒.๒๒ ตัน/วัน คิดเป็นร้อยละ ๒๖.๖๔ ของปริมาณขยะที่เกิดขึ้นทั้งหมด และมีปริมาณขยะมูลฝอยที่ถูกนำไปใช้ประโยชน์ประมาณ ๑,๒๙๐.๒๕ ตัน/วัน คิดเป็นร้อยละ ๕๑.๑๔ ของปริมาณขยะมูลฝอยที่เกิดขึ้น

ตารางที่ ๙ แสดงปริมาณขยะมูลฝอยชุมชนในจังหวัดนครราชสีมา ปี ๒๕๖๔

ปริมาณขยะที่เกิดขึ้น (ล้านตัน)	จำนวน สถานที่กำจัดที่ถูกตามหลักวิชาการ (แห่ง)	จำนวน สถานที่กำจัดที่ไม่ถูกตามหลักวิชาการ (แห่ง)	ปริมาณขยะที่กำจัดถูกต้อง (ร้อยละ)	ปริมาณขยะที่นำกลับมาใช้ประโยชน์ (ร้อยละ)	ปริมาณขยะได้รับการจัดการถูกต้อง (ร้อยละ)
๒.๑๙	๔	๘๓	๒๖	๔๘	๗๔

ที่มา : รายงานสถานการณ์คุณภาพสิ่งแวดล้อม ปี ๒๕๖๔ สำนักงานสิ่งแวดล้อมภาคที่ ๑๑ (นครราชสีมา)

ศูนย์กำจัดขยะมูลฝอยรวม

จังหวัดนครราชสีมา มีศูนย์กำจัดขยะมูลฝอยรวม จำนวนทั้งสิ้น ๖ แห่ง ได้แก่ เทศบาลนครนครราชสีมา เทศบาลตำบลสูงเนิน เทศบาลเมืองเมืองปัก เทศบาลเมืองสีคิ้ว เทศบาลตำบลด่านขุนทด และเทศบาลตำบลแะ โดยพบว่าสถานที่กำจัดขยะมูลฝอยทั้งหมดมีปริมาณขยะมูลฝอยสะสมรวม ๘๓,๙๓๔ ตัน

ตารางที่ ๑๐ แสดงศูนย์กำจัดขยะมูลฝอยรวม

ลำดับ	องค์กรปกครองส่วนท้องถิ่น	ระบบ	ศักยภาพการรองรับ (ตัน/วัน)	ปริมาณขยะเฉลี่ยเข้าสถานที่กำจัด (ตัน/วัน)	จำนวน อปท. ที่เข้าร่วม (แห่ง)	สถานะปัจจุบัน
๑	เทศบาลนครนครราชสีมา	ผสมผสาน	๒๓๐	๔๕๐	๓๔	เปิด
๒	เทศบาลตำบลสูงเนิน	ผสมผสาน	๕๐	๕๐	๑๕	เปิด
๓	เทศบาลเมืองเมืองปัก	ฝังกลบแบบถูกหลักวิชาการ	๒๕	๒๕	๒	เปิด
๔	เทศบาลเมืองสีคิ้ว	MBT/Semi-aerobic	๒๕	๑๕	๑	เปิด
๕	เทศบาลตำบลด่านขุนทด	MBT	๒๕	๒๐ (เทกอง)	๒	ปิด
๖	เทศบาลตำบลแะ	MBT	๒๕	๕.๖๔ (เทกอง)	๒	ปิด

ที่มา : สำนักงานทรัพยากรธรรมชาติและสิ่งแวดล้อมจังหวัดนครราชสีมา พ.ศ. ๒๕๖๔

๑๒) โครงสร้างพื้นฐาน

๑๒.๑) การคมนาคมขนส่ง

(๑) ทางอากาศ

ท่าอากาศยานนครราชสีมา ตั้งอยู่บริเวณป่าสงวนแห่งชาติหนองเต็งจักราช ตำบลท่าช้าง อำเภอเฉลิมพระเกียรติ จังหวัดนครราชสีมา เปิดให้บริการตั้งแต่วันที่ ๕ ธันวาคม ๒๕๔๐ โดยมีเที่ยวบินพาณิชย์มาทำการบินอย่างต่อเนื่องจนถึงปี พ.ศ. ๒๕๖๑ โดยมีสายการบินที่เคยเปิดให้บริการ ดังนี้

- สหกลแอร์ (การบินกรุงเทพ) ให้บริการปี พ.ศ. ๒๕๒๙ - ๒๕๓๐
- บริษัทเดินอากาศไทย จำกัด ให้บริการปี พ.ศ. ๒๕๓๑ - ๒๕๓๕
- บริษัทการบินไทย จำกัด ให้บริการปี พ.ศ. ๒๕๓๖ - ๒๕๔๔
- บริษัท แอร์อันดามัน ให้บริการปี พ.ศ. ๒๕๔๕ - ๒๕๔๖
- บริษัท ไทยแอร์เอเชีย จำกัด ให้บริการปี พ.ศ. ๒๕๔๗
- บริษัท แอปี้แอร์ ทราเวลเลอร์ส จำกัด ให้บริการปี พ.ศ. ๒๕๕๓ - ๒๕๕๔

วันที่ ๒ กันยายน ๒๕๕๔ ที่ท่าอากาศยานนครราชสีมา อำเภอเฉลิมพระเกียรติ จังหวัดนครราชสีมา บริษัท Thai Regional Aviation จำกัด ได้ทำการเปิดเที่ยวบิน สุวรรณภูมิ-โคราช-สุวรรณภูมิ บริษัทเลือกใช้เครื่องบินรุ่น Piper Navajo Chieftain ซึ่งเป็นเครื่องบินที่ได้รับความนิยมสูง และ มีความปลอดภัยจากประเทศสหรัฐอเมริกา ใช้เวลาในการเดินทาง ๔๐ นาที

วันที่ ๒ กุมภาพันธ์ ๒๕๕๘ สายการบิน กานต์แอร์ ได้ทำการเปิดเที่ยวบินจากท่าอากาศยานเชียงใหม่ - ท่าอากาศยานนครราชสีมา โดยทำการบิน ๔ เที่ยวบินต่อสัปดาห์ (จันทร์, พุธ, พฤหัสบดี, เสาร์) โดยใช้เครื่องบินรุ่น ATR-๗๒ (ปัจจุบันหยุดให้บริการในสายนี้แล้ว)

วันที่ ๓ ธันวาคม ๒๕๖๐ สายการบินนิวเจน แอร์เวย์ส เปิดให้บริการเส้นทางบิน นครราชสีมา - เชียงใหม่ และภูเก็ต (ปัจจุบันสายนี้หยุดให้บริการแล้ว)

วันที่ ๒๑ ธันวาคม ๒๕๖๐ สายการบินนิวเจน แอร์เวย์ส เปิดให้บริการเส้นทางบิน นครราชสีมา - กรุงเทพฯ(ดอนเมือง) ซึ่งปัจจุบันสายนี้หยุดให้บริการแล้ว และจนถึงปัจจุบันยังไม่มีบริการการบินพาณิชย์ มีเพียงการบินแบบไม่ประจำ (เช่าเหมาลำ)

การใช้ประโยชน์ท่าอากาศยานนครราชสีมาในปัจจุบัน

ปัจจุบันท่าอากาศยานนครราชสีมาใช้เป็นท่าอากาศยานขึ้น - ลง ของเครื่องบินเช่าเหมา เครื่องบินเอกชน เครื่องบินส่วนบุคคล เครื่องบินทหาร เครื่องบินราชการและรัฐวิสาหกิจ และตั้งแต่ ปี พ.ศ. ๒๕๕๔ บริษัทบางกอกเอวิชั่นเซ็นเตอร์ จำกัด ได้ทำการบินขึ้น - ลง ในลักษณะฝึกการบินของนักเรียนการบินจนถึงปัจจุบัน

แผนการพัฒนาท่าอากาศยานนครราชสีมา

๑. การพัฒนาเป็นศูนย์ซ่อมอากาศยานของประเทศ
๒. การพัฒนาเป็นศูนย์จำหน่ายอะไหล่ชิ้นส่วนด้านการบิน
๓. การพัฒนาด้านการบินพาณิชย์ในการเชื่อมต่อภาคภายในประเทศ

และการบินเข้า - ออก จากต่างประเทศ

ทั้งนี้ ได้มีผู้ประกอบการทั้งชาวไทยและชาวต่างชาติ เข้ามาศึกษาข้อมูลทางด้านกายภาพของท่าอากาศยานนครราชสีมาอย่างต่อเนื่อง

(๒) ทางรถยนต์

ทางหลวงพิเศษ

โครงการก่อสร้างทางหลวงพิเศษระหว่างเมืองหมายเลข ๒ สายบางปะอิน - สระบุรี - นครราชสีมา มีระยะทางรวมประมาณ ๑๙๖ กิโลเมตร มีจุดเริ่มต้นจากอำเภอบางปะอิน จังหวัดพระนครศรีอยุธยา และไปสิ้นสุดโครงการที่อำเภอเมือง จังหวัดนครราชสีมา การก่อสร้างแบ่งออกเป็น ๔๐ สัญญา ซึ่งได้ทำการลงนามสัญญา ก่อสร้างครบถ้วนแล้ว และกำลังดำเนินการก่อสร้าง โดยมีความก้าวหน้าของงานแล้วเสร็จประมาณ ๙๗ % คาดว่า ดำเนินการก่อสร้างแล้วเสร็จภายในปี พ.ศ. ๒๕๖๖

รูปภาพที่ ๗ แสดงเส้นทางถนนมอเตอร์เวย์



ที่มา : Realist Solution Co, มอเตอร์เวย์ บางปะอิน-โคราช, จาก<https://thelist.group/realist/blog/%E0%B8%A1%E0%B8%AD%E0%B9%80%E0%B8%95%E0%B8%AD%E0%B8%A3%E0%B9%8C%E0%B9%80%E0%B8%A7%E0%B8%A2%E0%B9%8C%E0%B8%9A%E0%B8%B2%E0%B8%87%E0%B8%9B%E0%B8%B0%E0%B8%AD%E0%B8%B4%E0%B8%99/>

ทางหลวงแผ่นดิน

ทางหลวงสายสำคัญของจังหวัดนครราชสีมาดังนี้

ทางหลวงหมายเลขหลักเดียว

Thai Highway-๒.svg ทางหลวงแผ่นดินหมายเลข ๒ (ถนนมิตรภาพ) ในเขตจังหวัดนครราชสีมา เริ่มจาก กลางดง - ปากช่อง - คลองไผ่ - สีคิ้ว - สูงเนิน - โคกกรวด - นครราชสีมา - จอหอ - ตลาดแค - บ้านวัด - สีดา - สิ้นสุดจังหวัด นครราชสีมาในเขตอำเภอบัวลาย

ทางหลวงหมายเลขสองหลัก

Thai Highway-๒๔.svg ทางหลวงแผ่นดินหมายเลข ๒๔ (ถนนโชคชัย-เดชอุดม และถนนสกลมารค) ในเขตจังหวัดนครราชสีมา เริ่มจากทางแยกต่างระดับสีคิ้ว อำเภอสีคิ้ว จังหวัดนครราชสีมา - รอยต่ออำเภอหนองบุญมาก กับอำเภอหนองกี่ จังหวัดบุรีรัมย์

ทางหลวงหมายเลขสามหลัก

Thai Highway-๓๐๔.svg ทางหลวงแผ่นดินหมายเลข ๓๐๔ (ถนนแจ้งวัฒนะ ถนนรามอินทรา ถนนสุวินทวงศ์) ในเขตจังหวัดนครราชสีมา เริ่มจากรอยต่อจังหวัดปราจีนบุรีกับอำเภอวังน้ำเขียว - อำเภอเมืองนครราชสีมา จังหวัดนครราชสีมา

Thai Highway-๒๐๑.svg ทางหลวงแผ่นดินหมายเลข ๒๐๑ ในเขตจังหวัดนครราชสีมา เริ่มจากอำเภอสีคิ้ว จังหวัดนครราชสีมา - รอยต่ออำเภอด่านขุนทดกับอำเภอจัตุรัส จังหวัดชัยภูมิ

Thai Highway-๒๐๒.svg ทางหลวงแผ่นดินหมายเลข ๒๐๒ ในเขตจังหวัดนครราชสีมา เริ่มจากรอยต่ออำเภอเมืองชัยภูมิ จังหวัดชัยภูมิกับอำเภอแก้งสนามนาง - รอยต่ออำเภอประทาย กับ อำเภอบ้านใหม่ไชยพจน์ จังหวัดบุรีรัมย์

Thai Highway-๒๐๔.svg ทางหลวงแผ่นดินหมายเลข ๒๐๔ (ถนนเลี่ยงเมืองนครราชสีมา) อำเภอเมืองนครราชสีมา จังหวัดนครราชสีมา

Thai Highway-๒๐๕.svg ทางหลวงแผ่นดินหมายเลข ๒๐๕ (ถนนสุรนารายณ์) ในเขตจังหวัดนครราชสีมา เริ่มจากรอยต่อกับอำเภอจัตุรัส จังหวัดชัยภูมิ กับ อำเภอด่านขุนทด จังหวัดนครราชสีมา - อำเภอเมืองนครราชสีมา จังหวัดนครราชสีมา

Thai Highway-๒๐๖.svg ทางหลวงแผ่นดินหมายเลข ๒๐๖ (ทางเข้าเมืองพิมาย และเลี่ยงเมืองพิมาย) จาก ถนนมิตรภาพ อำเภอโนนสูง - อำเภอห้วยแถลง จังหวัดนครราชสีมา

Thai Highway-๒๐๗.svg ทางหลวงแผ่นดินหมายเลข ๒๐๗ (ถนนพณิชย์เจริญ) จากอำเภอดง จังหวัดนครราชสีมา - รอยต่ออำเภอพล จังหวัดขอนแก่น

Thai Highway-๒๒๔.svg ทางหลวงแผ่นดินหมายเลข ๒๒๔ ในเขตจังหวัดนครราชสีมา เริ่มจากอำเภอเมืองนครราชสีมา จังหวัดนครราชสีมา - รอยต่ออำเภอเสิงสาง จังหวัดนครราชสีมา กับอำเภอปะคำ จังหวัดบุรีรัมย์

Thai Highway-๒๒๖.svg ทางหลวงแผ่นดินหมายเลข ๒๒๖ ในเขตจังหวัดนครราชสีมา เริ่มจากอำเภอเมืองนครราชสีมา จังหวัดนครราชสีมา - รอยต่ออำเภอห้วยแถลง จังหวัดนครราชสีมา กับอำเภอหนองหงส์ จังหวัดบุรีรัมย์

Thai Highway-๒๕๐.svg ทางหลวงแผ่นดินหมายเลข ๒๕๐ (ถนนวงแหวนรอบเมืองนครราชสีมา) อำเภอเมืองนครราชสีมา จังหวัดนครราชสีมา

(๓) รถโดยสารประจำทาง

เดินทางจากกรุงเทพฯ

มีรถโดยสารธรรมดา รถปรับอากาศชั้น ๑ ชั้น ๒ และรถตู้ปรับอากาศ สาย ๒๑ (กรุงเทพฯ - นครราชสีมา) วิ่งให้บริการจาก สถานีขนส่งหมอชิต ๒ กรุงเทพฯ มายังจังหวัดนครราชสีมา ทุกวันตลอด ๒๔ ชั่วโมง นอกจากนี้ ยังสามารถที่จะเลือกเดินทางโดยรถโดยสารประจำทางจากกรุงเทพฯ ปลายทางจังหวัดต่าง ๆ ในภาคอีสานที่ผ่านจังหวัดนครราชสีมาได้เช่นกัน

เดินทางภายในจังหวัด

ภายในเขตเทศบาลและพื้นที่ใกล้เคียง มีขนส่งสาธารณะให้บริการดังนี้คือ

- รถโดยสารประจำทางหมวด ๑ และหมวด ๔ (รถสองแถว) วิ่งบริการภายในเขตเทศบาล และ บริเวณใกล้เคียง รถโดยสารหมวด ๑ แบ่งออกเป็น ๒๑ สาย วิ่งบริการภายในเขตเทศบาลและพื้นที่ใกล้เคียงไปตามเส้นทางต่าง ๆ

- รถจักรยานยนต์รับจ้าง รถสามล้อเครื่อง และรถสามล้อ วิ่งในเขตตัวเมือง

- รถแท็กซี่มิเตอร์ (Taxi Meter) เปิดให้บริการในช่วงการแข่งขันกีฬาซีเกมส์ครั้งที่ ๒๔ เมื่อเดือนธันวาคม พ.ศ. ๒๕๕๐ เป็นจังหวัดแรกในภาคตะวันออกเฉียงเหนือ มีจุดจอดรถแท็กซี่อยู่ที่สถานีขนส่งผู้โดยสารแห่งที่ ๒ สถานีรถไฟนครราชสีมา สถานีรถไฟชุมทางจิระ ศูนย์การค้าเดอะมอลล์ นครราชสีมา เซ็นทรัลพลาซา นครราชสีมา เทอร์มินอล ๒๑ โคราซ และสถานบันเทิง นอกจากนี้ยังสามารถเรียกใช้บริการโดยโทรศัพท์เลขหมายด่วนหรือเรียกผ่านแอปพลิเคชัน ปัจจุบันมีรถให้บริการทั้งสิ้นจำนวนมากกว่า ๗๐ คัน

ถ้าต้องการเดินทางไปยังอำเภอ จะมีรถโดยสารประจำทางหมวด ๔ ให้บริการไปยังอำเภอต่าง ๆ ในจังหวัดนครราชสีมา หลายสายด้วยกัน สามารถขึ้นรถได้ที่สถานีขนส่งแห่งที่ ๑ ถนนบูรินทร์ มีทั้งประเภทรถสองแถว และ รถบัสโดยสารประจำทางให้บริการ จะมีรถโดยสารไป อำเภอปักธงชัย อำเภอประทาย อำเภอด่านขุนทด อำเภอปากช่อง อำเภอสูงเนิน สำหรับสถานีขนส่งผู้โดยสารแห่งที่ ๒ นั้น จะมีรถโดยสารไปเฉพาะ อำเภอพิมาย อำเภอห้วยแถลง และตำบลด่านเกวียน อำเภอโชคชัย

ระยะทางจากอำเภอเมืองนครราชสีมาไปอำเภอต่างๆ

อำเภอเฉลิมพระเกียรติ	๒๓ กิโลเมตร	อำเภอขามทะเลสอ	๒๕ กิโลเมตร
อำเภอโนนไทย	๓๐ กิโลเมตร	อำเภอโชคชัย	๓๒ กิโลเมตร
อำเภอปักธงชัย	๓๖ กิโลเมตร	อำเภอสูงเนิน	๔๐ กิโลเมตร
อำเภอโนนสูง	๓๙ กิโลเมตร	อำเภอจักราช	๔๔ กิโลเมตร
อำเภอขามสะแกแสง	๕๑ กิโลเมตร	อำเภอสีคิ้ว	๕๔ กิโลเมตร
อำเภอหนองบุญมาก	๕๔ กิโลเมตร	อำเภอพระทองคำ	๕๖ กิโลเมตร
อำเภอพิมาย	๖๐ กิโลเมตร	อำเภอด่านขุนทด	๖๓ กิโลเมตร
อำเภอครบุรี	๖๐ กิโลเมตร	อำเภอห้วยแถลง	๗๐ กิโลเมตร
อำเภอโนนแดง	๗๕ กิโลเมตร	อำเภอดง	๘๐ กิโลเมตร
อำเภอวังน้ำเขียว	๘๐ กิโลเมตร	อำเภอปากช่อง	๘๘ กิโลเมตร
อำเภอสีดา	๘๙ กิโลเมตร	อำเภอเทพารักษ์	๙๓ กิโลเมตร
อำเภอเสิงสาง	๘๙ กิโลเมตร	อำเภอบัวใหญ่	๙๓ กิโลเมตร
อำเภอชุมพวง	๙๙ กิโลเมตร	อำเภอประทาย	๑๐๐ กิโลเมตร
อำเภอบัวลาย	๑๐๒ กิโลเมตร	อำเภอบ้านเหลื่อม	๘๕ กิโลเมตร
อำเภอแก้งสนามนาง	๑๒๗ กิโลเมตร	อำเภอลำทะเมนชัย	๑๑๘ กิโลเมตร
อำเภอเมืองยาง	๑๒๒ กิโลเมตร		

เดินทางระหว่างจังหวัด

มีทั้งรถโดยสารประจำทางธรรมดา และปรับอากาศ หมวด ๒ และ ๓ จำนวนหลายเส้นทางในจังหวัดต่าง ๆ วิ่งให้บริการผ่านจังหวัดนครราชสีมาที่สถานีขนส่งผู้โดยสารแห่งที่ ๒ (ถนนมิตรภาพ-หนองคาย) ทุกวัน

นอกจากนี้ มีรถโดยสารประจำทาง ให้บริการรับส่งผู้โดยสารจาก ต้นทางจังหวัดนครราชสีมา ไปยังปลายทางจังหวัดอื่น ในภาคต่าง ๆ ดังต่อไปนี้

ภาคอีสาน ได้แก่ นครราชสีมา- แก้งสนามนาง ชัยภูมิ, นครราชสีมา - ขอนแก่น, นครราชสีมา - ชัยภูมิ แก้งคร้อ ภูเขียว ชุมแพ ภูกระดึง วังสะพุง เมืองเลย เชียงคาน, นครราชสีมา - อุดรธานี, นครราชสีมา - มุกดาหาร, นครราชสีมา - อุบลราชธานี, นครราชสีมา - หนองคาย (ศรีเชียงใหม่), นครราชสีมา - ยโสธร, นครราชสีมา - สุรินทร์, นครราชสีมา - บุรีรัมย์, นครราชสีมา - นครพนม (บ้านแพง)

ภาคเหนือ ได้แก่ นครราชสีมา - นครสวรรค์, นครราชสีมา - พิษณุโลก, นครราชสีมา - เพชรบูรณ์ หล่มสัก, นครราชสีมา - เชียงใหม่, นครราชสีมา - เชียงราย (แม่สาย)

ภาคกลาง ได้แก่ นครราชสีมา – กรุงเทพฯ, นครราชสีมา – สระบุรี, นครราชสีมา – อุดรธานี, นครราชสีมา – ลพบุรี (ลำน้ำพูน)

ภาคตะวันออกเฉียงเหนือ ได้แก่ นครราชสีมา – สระแก้ว (อรัญประเทศ), นครราชสีมา – จันทบุรี, นครราชสีมา – ชลบุรี (พัทยา), นครราชสีมา – ระยอง, นครราชสีมา – ตราด (แหลมฉบัง)

ภาคตะวันตก ได้แก่ นครราชสีมา – หัวหิน

ภาคใต้ ได้แก่ นครราชสีมา – หาดใหญ่, นครราชสีมา – กระบี่

เส้นทางระหว่างประเทศ

กรุงเทพฯ-นครราชสีมา - นครหลวงเวียงจันทน์ สาธารณรัฐประชาธิปไตยประชาชนลาว (กรุงเทพฯ-เวียงจันทน์ ๘๐๐ บาท, นครราชสีมา - เวียงจันทน์ ๕๔๐ บาท)

เวลา ๒๑.๐๐ น. จากสถานีต้นทาง กรุงเทพฯ (หมอชิต ๒) ถึง บขส. นครราชสีมา แห่งที่ ๒ ประมาณ ๒๓.๕๐ น.

เวลา ๑๘.๐๐ น. จากสถานีต้นทาง นครหลวงเวียงจันทน์ ถึง บขส. นครราชสีมา แห่งที่ ๒ ประมาณ ๑ นาฬิกา หรือ ๐๑.๐๐ น.

เที่ยววิ่งนอกวันและเวลาราชการ เก็บค่าทำการล่วงเวลา ของด่านตรวจคนเข้าเมืองคนละ ๕ บาท โดยจัดเก็บที่สถานีเดินรถในการเดินทางข้ามแดนจากจังหวัดนครราชสีมา ไปยังนครหลวงเวียงจันทน์ สาธารณรัฐประชาธิปไตยประชาชนลาว สามารถใช้หลักฐาน คือหนังสือเดินทางคือหนังสือผ่านแดน หรือหนังสือผ่านแดนชั่วคราว

สถานีขนส่งผู้โดยสาร

จังหวัดนครราชสีมา มีสถานีขนส่งผู้โดยสารที่ให้บริการแก่ผู้ที่ต้องเดินทางไปยังอำเภอหรือ จังหวัดต่าง ๆ ดังนี้

สถานีขนส่งผู้โดยสารแห่งที่ ๑ ตั้งอยู่เลขที่ ๘๖ ถนนบูรินทร์ ตำบลในเมือง อำเภอเมืองฯ มีเนื้อที่ทั้งสิ้น ๗ ไร่ ๒ งาน ๘๘ ตารางวา เปิดใช้ตั้งแต่ปี พ.ศ. ๒๕๑๐ บริหารจัดการโดยเทศบาลนครนครราชสีมา ใช้เป็นสถานีขนส่งภายในจังหวัดเป็นหลัก และมีรถโดยสารปรับอากาศ สายที่ ๒๑ กรุงเทพฯ – นครราชสีมา ปัจจุบันสถานีขนส่งฯ แห่งที่ ๑ มีรถโดยสารประจำทางเข้าใช้บริการเฉลี่ยวันละ ๒,๐๐๐ เที่ยว/วัน หรือประมาณ ๔๓๐,๐๐๐ เที่ยว/ปี และมีผู้โดยสารหมุนเวียนเข้าใช้บริการเฉลี่ย ๓๐,๐๐๐ คน/วัน หรือประมาณ ๑๒,๐๐๐,๐๐๐ คน/ปี

สถานีขนส่งผู้โดยสารแห่งที่ ๒ ตั้งอยู่ที่ ถนนมิตรภาพ-หนองคาย ตำบลในเมือง อำเภอเมืองฯ มีเนื้อที่ ๒๙ ไร่ ๕๐ ตารางวา เป็นสถานีขนส่งฯที่ใหญ่ที่สุดและสำคัญที่สุดในจังหวัดนครราชสีมาและในภาคตะวันออกเฉียงเหนือ ผู้ได้รับใบอนุญาตจัดตั้ง และดำเนินการสถานีขนส่ง คือ บริษัท ไทยสงวนบริการ จำกัด ใช้เป็นสถานีขนส่งผู้โดยสารระหว่างจังหวัดเป็นหลักเส้นทางที่สำคัญคือ สายที่ ๒๑ กรุงเทพฯ – นครราชสีมา ปัจจุบันสถานีขนส่งฯ แห่งที่ ๒ มีรถโดยสารประจำทางเข้าใช้บริการเฉลี่ยวันละ ๓,๐๐๐ เที่ยว /วัน หรือประมาณ ๗๔๐,๐๐๐ เที่ยว/ปี และมีผู้โดยสารหมุนเวียนเข้าใช้บริการเฉลี่ย ๘๐,๐๐๐ คน/วัน หรือประมาณ ๑๙,๐๐๐,๐๐๐ คน/ปี

(๔) รถไฟ

สถานีรถไฟนครราชสีมา

จังหวัดนครราชสีมา มีรถไฟสายภาคตะวันออกเฉียงเหนือกรุงเทพฯ – อุบลราชธานีและกรุงเทพฯ - หนองคายทั้งขบวนรถด่วนพิเศษ รถด่วน รถเร็วและรถธรรมดาวิ่งให้บริการจากสถานีรถไฟกรุงเทพฯ (หัวลำโพง) ผ่านจังหวัดนครราชสีมาทุกวัน นอกจากนี้ยังมีขบวนรถท้องถิ่นวิ่งให้บริการระหว่างสถานีรถไฟนครราชสีมาไปยังสถานีรถไฟจังหวัดอื่น ๆ เช่น สุรินทร์ อุบลราชธานี อุดรธานี หนองคาย และอำเภอแก่งคอย จังหวัดสระบุรีอีกด้วย

สถานีรถไฟนครราชสีมาสร้างขึ้นในรัชสมัยของพระบาทสมเด็จพระจุลจอมเกล้าเจ้าอยู่หัว (รัชกาลที่ ๕) เป็นสถานีรถไฟที่ใหญ่ที่สุดในจังหวัดนครราชสีมาและในภาคตะวันออกเฉียงเหนือ เป็นสถานีรถไฟชั้น ๑ ตั้งอยู่ที่ถนนมุขมนตรี อำเภอเมืองนครราชสีมา จังหวัดนครราชสีมา อยู่ห่างจากสถานีรถไฟกรุงเทพเป็นระยะทาง ๒๖๔ กิโลเมตร

ตารางที่ ๑๑ แสดงรายชื่อสถานีรถไฟในพื้นที่จังหวัดนครราชสีมา

รายชื่อสถานีภายในพื้นที่จังหวัดนครราชสีมา					
ลำดับ	สถานี	ย่อ	ชั้น	กม.	ที่ตั้ง
๑	กลางดง	าง.	๒	๑๖๐.๐๓	ตำบลกลางดง อำเภอปากช่อง จังหวัดนครราชสีมา
๒	ปางอโศก	โศ.	๒	๑๖๕.๑๙	ตำบลกลางดง อำเภอปากช่อง จังหวัดนครราชสีมา
๓	บันไดม้า	ไค.	๒	๑๗๓.๖๔	ตำบลปากช่อง อำเภอปากช่อง จังหวัดนครราชสีมา
๔	ปากช่อง	ปช.	๑	๑๗๙.๙๓	ตำบลปากช่อง อำเภอปากช่อง จังหวัดนครราชสีมา
๕	ซำม่วง	ชม.	๒	๑๘๗.๘๙	ตำบลจันทึก อำเภอปากช่อง จังหวัดนครราชสีมา
๖	จันทึก	จท.	๓	๑๙๕.๕๐	ตำบลจันทึก อำเภอปากช่อง จังหวัดนครราชสีมา
๗	คลองขนานจิตร	ขจ.	๓	๒๐๒.๒๐	ตำบลจันทึก อำเภอปากช่อง จังหวัดนครราชสีมา
๘	คลองไผ่	คผ.	๓	๒๐๖.๒๑	เทศบาลตำบลคลองไผ่ อำเภอสีคิ้ว จังหวัดนครราชสีมา
๙	ลาดบัวขาว	ลข.	๓	๒๐๙.๔๑	เทศบาลตำบลลาดบัวขาว อำเภอสีคิ้ว จังหวัดนครราชสีมา
๑๐	บ้านใหม่สำโรง	สำ.	๓	๒๑๔.๙๐	ตำบลลาดบัวขาว อำเภอสีคิ้ว จังหวัดนครราชสีมา
๑๑	หนองน้ำขุ่น	นข.	๓	๒๑๘.๒๗	ตำบลลาดบัวขาว อำเภอสีคิ้ว จังหวัดนครราชสีมา
๑๒	สีคิ้ว	สค.	๑	๒๒๓.๗๙	เทศบาลเมืองสีคิ้ว อำเภอสีคิ้ว จังหวัดนครราชสีมา
๑๓	โคกสะอาด	อา.	๓	๒๒๘.๙๙	ตำบลสีคิ้ว อำเภอสีคิ้ว จังหวัดนครราชสีมา
๑๔	สูงเนิน	สน.	๒	๒๓๓.๘๗	ตำบลสูงเนิน อำเภอสูงเนิน จังหวัดนครราชสีมา
๑๕	กุดจิก	กจ.	๒	๒๔๑.๑๕	ตำบลกุดจิก อำเภอสูงเนิน จังหวัดนครราชสีมา
๑๖	โคกกรวด	คก.	๓	๒๔๙.๙๔	ตำบลโคกกรวด อำเภอเมืองนครราชสีมา จังหวัดนครราชสีมา
๑๗	ภูเขาลาด	ขล.	๓	๒๕๗.๔๔	ตำบลบ้านใหม่ อำเภอเมืองนครราชสีมา จังหวัดนครราชสีมา
๑๘	นครราชสีมา	รส.	๑	๒๖๓.๖๕	ตำบลในเมือง อำเภอเมือง จังหวัดนครราชสีมา
๑๙	ชุมทางถนนจิระ	จร.	๑	๒๖๖.๒๘	ตำบลในเมือง อำเภอเมือง จังหวัดนครราชสีมา
๒๐	บ้านพะเนา	พเ.	๓	๒๗๖.๓๕	ตำบลพะเนา อำเภอเมือง จังหวัดนครราชสีมา
๒๑	ท่าช้าง	ชา.	๒	๒๘๕.๔๐	ตำบลท่าช้าง อำเภอเฉลิมพระเกียรติ จังหวัดนครราชสีมา
๒๒	หนองมนไรมย์	มไ.	๓	๒๙๓.๒๖	ตำบลทองหลาง อำเภอจักราช จังหวัดนครราชสีมา
๒๓	จักราช	จช.	๒	๓๐๐.๑๕	ตำบลจักราช อำเภอจักราช จังหวัดนครราชสีมา
๒๔	บ้านหินโคน	หโ.	๓	๓๐๙.๗๕	ตำบลหินโคน อำเภอจักราช จังหวัดนครราชสีมา
๒๕	หินดาษ	ดา.	๒	๓๑๖.๙๐	ตำบลหินดาด อำเภอห้วยแถลง จังหวัดนครราชสีมา
๒๖	ห้วยแถลง	ถล.	๒	๓๒๕.๖๕	ตำบลห้วยแถลง อำเภอห้วยแถลง จังหวัดนครราชสีมา
๒๗	หนองกระเทียม	ทง.	๓	๓๓๗.๕๐	ตำบลกรวด อำเภอห้วยแถลง จังหวัดนครราชสีมา
๒๘	บ้านเกาะ	กษ.	๓	๒๗๒.๕๐	ตำบลบ้านเกาะ อำเภอเมือง จังหวัดนครราชสีมา

รายชื่อสถานีภายในพื้นที่จังหวัดนครราชสีมา					
ลำดับ	สถานี	ย่อ	ชั้น	กม.	ที่ตั้ง
๒๙	บ้านกระโดน	กต.	๓	๒๘๔.๖๗	ตำบลหนองไข่น้ำ อำเภอเมือง จังหวัดนครราชสีมา
๓๐	หนองแมว	นง.	๓	๒๘๙.๗๙	ตำบลด่านคล้า อำเภอโนนสูง นครราชสีมา
๓๑	โนนสูง	นโ.	๒	๒๙๕.๐๘	ตำบลด่านคล้า อำเภอโนนสูง จังหวัดนครราชสีมา
๓๒	บ้านดงพลอง	ดพ.	๓	๓๐๒.๑๙	ตำบลหลุมข้าว อำเภอโนนสูง นครราชสีมา
๓๓	บ้านมะค่า	มค.	๓	๓๐๘.๒๐	ตำบลมะค่า อำเภอโนนสูง จังหวัดนครราชสีมา
๓๔	พลสงคราม	พค.	๓	๓๑๕.๖๕	ตำบลพลสงคราม อำเภอโนนสูง นครราชสีมา
๓๕	บ้านดอนใหญ่	ดญ.	๓	๓๒๐.๓๕	ตำบลดอนใหญ่ อำเภอกง จังหวัดนครราชสีมา
๓๖	เมืองคง	งค.	๒	๓๒๖.๘๐	ตำบลเมืองคง อำเภอกง นครราชสีมา
๓๗	โนนทองกลาง	นท.	๓	๓๓๕.๗๑	ตำบลบัวใหญ่ อำเภอบัวใหญ่ จังหวัดนครราชสีมา
๓๘	ชุมทางบัวใหญ่	วญ.	๑	๓๔๕.๕๐	อำเภอบัวใหญ่ จังหวัดนครราชสีมา
๓๙	หนองบัวลาย	งบ.	๒	๓๕๗.๓๖	ตำบลบัวลาย อำเภอบัวลาย นครราชสีมา
๔๐	บ้านเหลื่อม	นเ.	๒	๓๕๑.๑๘	สถานีรถไฟประจำอำเภอบ้านเหลื่อม จังหวัดนครราชสีมา
๔๑	หนองพลวง	งว.	๓	๓๕๕.๑๙	ตำบลหนองบัวสะอาด อำเภอบัวใหญ่ จังหวัดนครราชสีมา

(๕) รถไฟความเร็วสูง

รถไฟความเร็วสูงสายแรกกรุงเทพฯ-นครราชสีมา-หนองคาย ภายใต้ความร่วมมือกับสาธารณรัฐประชาชนจีน ระยะทาง ๖๑๗ กม. แบ่งเป็น ๒ ช่วง ช่วงที่ ๑ (กทม. - โคราช) ระยะทาง ๒๕๒.๕ กม. งบประมาณ ๑.๗๙ แสนล้านบาท เปิดให้บริการ พ.ศ. ๒๕๖๖ ช่วงที่ ๒ (โคราช - หนองคาย) ระยะทาง ๓๕๕ กม. งบประมาณ ๒.๑ แสนล้านบาท เปิดให้บริการ พ. ศ. ๒๕๖๙

รูปภาพที่ ๘ แสดงรถไฟความเร็วสูง



(๖) โครงการก่อสร้างรถไฟทางคู่ มีเส้นทางที่ผ่านจังหวัดนครราชสีมาแบ่งออกเป็น ๓ โครงการ ได้แก่

๑) ช่วงชุมทางถนนจิระ - ขอนแก่น ระยะทาง ๑๘๗ กม. ดำเนินการแล้วเสร็จและเปิดให้บริการแล้ว

๒) ช่วงมาบกะเบา - ชุมทางถนนจิระ แบ่งออกเป็น ๓ สัญญา คือสัญญาที่ ๑ ช่วงมาบกะเบา - คลองขนานจิต เริ่มก่อสร้าง ๑ ก.พ. ๒๕๖๑ ผลงาน ๕๘.๑๔% เร็วกว่าแผน ๓.๐๒% สัญญาที่ ๒ คลองขนานจิต - ชุมทางถนนจิระ อยู่ระหว่างเสนอคณะรัฐมนตรีแก้ไขแบบช่วงผ่านอำเภอสีคิ้วกับอำเภอเมืองนครราชสีมา และสัญญาที่ ๓ สัญญาอุโมงค์ ผลงาน ๓๑.๓๒% เร็วกว่าแผน ๐.๐๗%

๓) ช่วงชุมทางถนนจิระ - อุบลราชธานี ระยะทาง ๓๐๘ กิโลเมตร วงเงินประมาณ ๓๗,๐๐๐ ล้านบาท อยู่ระหว่างรออนุมัติจากคณะรัฐมนตรี เพื่อดำเนินการจัดจ้างที่ปรึกษาโครงการ

(๗) โครงการระบบขนส่งมวลชนจังหวัดนครราชสีมาสายสีเขียว (ตลาดเซฟวัน - สถานีคูมครองและพัฒนาอาชีพบ้านนารีสวัสดิ์) เริ่มดำเนินงานวันที่ ๑ มิถุนายน ๒๕๖๒ ระยะเวลา ๒๐ เดือน วันสิ้นสุดสัญญาวันที่ ๒๐ มกราคม ๒๕๖๔ ความก้าวหน้าของโครงการ ๖๔.๔๐% ล่าช้ากว่าแผนงาน ๑.๐๑% อยู่ระหว่างดำเนินการจัดการจราจรภายในพื้นที่โครงการ, รูปแบบสถานี, การศึกษาผลกระทบสิ่งแวดล้อม, ศึกษารูปแบบและตำแหน่งพื้นที่จอด, ประสานขอข้อมูลสาธารณูปโภคต่างๆ และจัดทำแผนการเดินทาง

(๘) โครงการก่อสร้างทางหลวงหมายเลข ๓๐๔ อ.กบินทร์บุรี-อ.ปักธงชัย แบ่งเป็น ๓ ตอน ดังนี้

๑) ตอน อ.กบินทร์บุรี - อ.ปักธงชัย (ทางเชื่อมผืนป่า) จ.ปราจีนบุรี ระยะทาง ๓.๕ กม. ผลงาน ๑๐๐% งบประมาณ ๑,๓๒๐ ล้านบาท

๒) ตอน อ.กบินทร์บุรี - อ.วังน้ำเขียว ตอนที่ ๓ ส่วนที่ ๑ ระยะทาง ๘.๘ กม. งบประมาณ ๗๙๕ ล้านบาท ผลงาน ๑๐๐% และ

๓) ตอน อ.กบินทร์บุรี - อ.วังน้ำเขียว ตอนที่ ๓ ส่วนที่ ๒ ระยะทาง ๖.๗ กม. งบประมาณ ๗๙๔ ล้านบาท ผลงาน ๔๔.๘๔% ล่าช้ากว่าแผน ๒.๙๓%

(๙) โครงการก่อสร้างถนนวงแหวนรอบเมืองนครราชสีมาสาย ๒๙๐ ระยะทางทั้งหมด ๑๑๐ กิโลเมตร มีการแบ่งงานก่อสร้างออกเป็นช่วงๆ ปัจจุบันยังเหลือการก่อสร้างอีกประมาณ ๓๐ กิโลเมตร หรือคิดเป็นร้อยละ ๑๕ ของโครงการ คาดว่าจะเสร็จทั้งโครงการในปี พ.ศ.๒๕๖๖

๑๓) ไฟฟ้า: โรงไฟฟ้าพลังน้ำลำตะคองแบบสูบกลับตั้งอยู่ในเขตพื้นที่เขื่อนลำตะคอง ตำบลคลองไผ่ผลิตพลังงานไฟฟ้าเสริมระบบในช่วงความต้องการไฟฟ้าสูงสุดโดยการนำพลังงานไฟฟ้าที่เหลืออยู่ในระบบมาใช้สูบน้ำจำนวนหนึ่งที่มีอยู่ในอ่างเก็บน้ำเขื่อนลำตะคองเดิม (ของกรมชลประทาน) ขึ้นไปเก็บไว้ในอ่างเก็บน้ำข้างบน (กฟผ. สร้างขึ้นใหม่) และเมื่อมีความต้องการไฟฟ้ามกในช่วงหัวค่ำก็ปล่อยน้ำจำนวนเดียวกันนี้ให้ไหลกลับคืนลงอ่างเก็บน้ำเขื่อนลำตะคองตามเดิมโดยผ่านกังหันน้ำเพื่อผลิตไฟฟ้าเสริมระบบเป็นปัจจัยในการพัฒนาอุตสาหกรรมในภูมิภาคอย่างมากโดยหน่วยงานการไฟฟ้าส่วนภูมิภาค (นครราชสีมา)

๑๔) น้ำประปา: การประปาส่วนภูมิภาคจังหวัดนครราชสีมา โดยการประปาส่วนภูมิภาคเขต ๒ มีหน่วยบริการ ๒๒ แห่ง ปริมาณน้ำผลิต ๕๓.๑ ล้าน ลบ.ม. น้ำจำหน่าย ๓๕.๔ ล้าน ลบ.ม. ในเขตเทศบาลนครนครราชสีมา ให้บริการน้ำประปาเฉพาะในเขตรับผิดชอบ มีผู้ใช้น้ำ ๑๒,๓๐๙ ราย ปริมาณการใช้น้ำเฉลี่ย ๒๐.๗ ลบ.ม./เดือน

๑๕) อินเทอร์เน็ต

ปี พ.ศ.๒๕๖๓ จังหวัดนครราชสีมา มีประชากร ทั้งสิ้น ๒,๖๓๓,๒๐๗ คน จากข้อมูลสำนักงานสถิติจังหวัดนครราชสีมา พบว่า ประชากรที่เข้าถึงอินเทอร์เน็ต ในปี ๒๕๖๓ มีจำนวน ๑,๓๗๕,๐๗๐ คน คิดเป็นร้อยละ ๕๒.๒๒

๑๖) แผนพัฒนาโครงสร้างพื้นฐานที่สำคัญ

(๑) KORAT SMART CITY

จังหวัดนครราชสีมา จัดตั้งสถาบันเครือข่าย Smart City เมืองอัจฉริยะนวัตกรรมและเทคโนโลยี โดยมีมหาวิทยาลัยเทคโนโลยีสุรนารี เป็นหน่วยงานรับผิดชอบหลักร่วมกับสำนักงาน สถิติจังหวัดจัดทำ แผน Smart City และประเมินตนเองเสนอเป็นเมืองอัจฉริยะ ระยะแรก จำนวน ๒ ด้านประกอบด้วย

- ด้านคมนาคมอัจฉริยะ (Smart Mobility) งบประมาณรวม ๖๒,๕๕๒,๐๐๐ บาท แบ่งเป็น โครงการ Smart GPS Tracking งบประมาณ ๖,๒๓๔,๐๐๐ บาท, โครงการจัดตั้งศูนย์ (IOC) Intelligent Operations Center งบประมาณ ๔๕,๐๐๐,๐๐๐ บาท, โครงการติดตั้งระบบบริหารจัดการควบคุมไฟจราจรอัจฉริยะ ในเขตเทศบาลนครนครราชสีมา งบประมาณ ๑๑,๓๑๘,๐๐๐ บาท

- ด้านสิ่งแวดล้อมอัจฉริยะ (Smart Environment) งบประมาณรวม ๘๙,๐๐๐,๐๐๐ บาท ประกอบด้วยโครงการสร้าง Application และ Game เพื่อรณรงค์ช่วยส่งเสริมในการแยกขยะเปียกขยะแห้ง ในครัวเรือนงบประมาณ ๒,๐๐๐,๐๐๐ บาท ระบบการบริหารจัดการขยะอัจฉริยะ ในเขตเทศบาลนครนครราชสีมา งบประมาณ ๘๐,๐๐๐,๐๐๐ บาท, การเฝ้าระวังการเผาในที่โล่งโดยภาคประชาชนแบบ real time เพื่อลดปัญหาฝุ่นละอองในจังหวัดนครราชสีมา งบประมาณ ๑,๐๐๐,๐๐๐ บาท, การจัดการขยะรีไซเคิลด้วยแนว (Zero Waste) งบประมาณ ๖,๐๐๐,๐๐๐ บาท

ระยะที่สอง จำนวน ๕ ด้าน ประกอบด้วย ๑) ด้านชุมชนอัจฉริยะ (Smart living) ๒) ด้านพลังงานอัจฉริยะ (Smart Energy) ๓) ด้านเศรษฐกิจอัจฉริยะ (Smart Economy) ๔) ด้านประชากรอัจฉริยะ (Smart People) ๕) ด้านการบริหารจัดการอัจฉริยะ (Smart Governance)

การขับเคลื่อน Korat Smart City ที่สำคัญได้แก่การจัดทำแผนพัฒนาเมืองอัจฉริยะในภาพรวมทั้ง ๗ ด้าน และปรับแผนยุทธศาสตร์พัฒนาจังหวัด ดำเนินการขับเคลื่อน Smart City ในด้านที่มีความพร้อม โดยจัดทำคำขอประกาศจัดตั้งเป็นเมืองอัจฉริยะใน ๒ ด้าน Smart Mobility และ Environment ปรับตราสัญลักษณ์ดำเนินการขีดแนวเส้นเมืองอัจฉริยะในเขตเมืองเดิมและเมืองใหม่ ดังนี้ เมืองเดิมถนนวงแหวนรอบเมืองนครราชสีมา ระยะทางรวม ๑๑๒ กิโลเมตร และเมืองใหม่ตั้งอยู่ที่ อำเภอปากช่อง จำนวน ๗ ตำบล

(๒) KORAT MICE CITY

“ไมซ์ ซิตี้” เป็นรูปแบบธุรกิจที่เกี่ยวข้องกับการจัดประชุมบริษัทข้ามชาติ การท่องเที่ยวเพื่อเป็นรางวัล การประชุมนานาชาติ และการจัดนิทรรศการ (Meetings, Incentive Travel, Conventions, Exhibitions) ซึ่งเป็นส่วนหนึ่งของอุตสาหกรรมท่องเที่ยว แต่มีความแตกต่างจากนักท่องเที่ยวหรืออุตสาหกรรมท่องเที่ยวทั่วไป โดยอุตสาหกรรมไมซ์สามารถนำนักท่องเที่ยวชาวต่างประเทศที่มีคุณภาพ (Quality Visitors) นักท่องเที่ยวชาวต่างประเทศกลุ่มนี้มีระดับการใช้จ่ายสูงกว่านักท่องเที่ยวทั่วไป ๓-๔ เท่า จังหวัดนครราชสีมา จึงมีเป้าหมายการพัฒนาจังหวัดให้เป็น “โคราช ไมซ์ ซิตี้” เพื่อสร้างรายได้และการมีงานทำให้กับประชาชนในพื้นที่ โดยจัดตั้งสถาบันเครือข่าย MICE City and Tourism โคราชเมืองไมซ์ มีมหาวิทยาลัยราชภัฏนครราชสีมาเป็นหน่วยงานหลักในการขับเคลื่อนและประสานงาน ณ ปัจจุบันจังหวัดนครราชสีมาผ่านเกณฑ์การประเมินและได้รับการประกาศให้เป็นไมซ์ซิตี้ ในลำดับที่ ๖ ของประเทศไทย โดยมีผลนับตั้งแต่วันที่ ๑๑ สิงหาคม ๒๕๖๓ โดยการรับรองนี้มีอายุ ๕ ปี นับจากวันที่ได้รับการรับรอง ซึ่งสำนักงานส่งเสริมการจัดประชุมและนิทรรศการ (สสปน.) จะร่วมกับสถาบันเครือข่าย MICE City and Tourism โคราชเมืองไมซ์ จัดทำแผนการดำเนินกิจกรรมส่งเสริมการเป็นเมืองไมซ์ซิตี้ของจังหวัดนครราชสีมา ตลอดระยะเวลา ๕ ปี ซึ่งจะมีส่วนในการพัฒนาเมือง กระตุ้นเศรษฐกิจ และยกระดับการให้บริการด้าน MICE ของจังหวัดนครราชสีมาให้มีมาตรฐานสากลต่อไป

(๓) KORAT DRY PORT

รัฐบาลได้ศึกษาความเหมาะสมในการจัดตั้งท่าเรือบกในพื้นที่จังหวัดนครราชสีมา โดยบรรจุเป็นยุทธศาสตร์การพัฒนาโลจิสติกส์ของประเทศ เมื่อวันที่ ๑๒ กรกฎาคม ๒๕๖๒ ผู้ว่าราชการจังหวัดนครราชสีมา นำคณะผู้บริหารของส่วนราชการ องค์กรภาคเอกชน สื่อมวลชน ศึกษาดูงาน ณ สถานีบรรจุและแยกสินค้ากล่อง ICD ลาดกระบัง และเชิญชวนผู้ประกอบการสายการบินเรือ ร่วมทุนพัฒนาและให้บริการพื้นที่ท่าเรือบกจังหวัดนครราชสีมา ซึ่งจังหวัดฯ ขอรับการสนับสนุนงบประมาณเพื่อจัดทำ TOR สำหรับทำ PPP จำนวน ๓๘ ล้านบาทจากกระทรวงคมนาคม

๑๗) สถานที่ท่องเที่ยวสำคัญ

๑๗.๑) แหล่งท่องเที่ยวเชิงนิเวศ/ธรรมชาติ

๑) อุทยานแห่งชาติเขาใหญ่ ตั้งอยู่ในเขตอำเภอปากช่อง จังหวัดนครราชสีมา และจังหวัดนครนายก จังหวัดสระบุรี และจังหวัดปราจีนบุรี เป็นพื้นที่ด้านตะวันตกของเทือกเขาพนมดงรัก มีความสูง ๑,๓๕๑ เมตร จากระดับน้ำทะเล ประกอบด้วยทุ่งกว้างสลัป่าไม้ที่อุดมสมบูรณ์ เป็นพื้นที่ ๑ ใน ๕ ของพื้นที่อนุรักษ์ในกลุ่มป่าดงพญาเย็นเขาใหญ่ ผืนป่ามรดกโลก ได้รับการประกาศจัดตั้งเป็นอุทยานแห่งชาติเมื่อวันที่ ๑๘ กันยายน ๒๕๐๕ นับเป็นอุทยานแห่งแรกของประเทศไทย และได้รับการประกาศขึ้นทะเบียนเป็นมรดกโลก ภายใต้ชื่อ “ผืนป่าดงพญาเย็น-เขาใหญ่” เมื่อปี พ.ศ. ๒๕๔๘ ที่เมืองเดอร์บัน ประเทศแอฟริกาใต้ มีแหล่งท่องเที่ยวที่น่าสนใจ ได้แก่ น้ำตกเหวนรก น้ำตกผากล้วยไม้ แก่งหินเพิง จุดชมทิวทัศน์ กม. ๓๐ ผาเดียดตาย จุดชมทิวทัศน์เขาเขียว น้ำตกกองแก้ว น้ำตกเหวประทุน น้ำตกเหวสุวัต น้ำตกธารรัตน์ น้ำตกส้มป่อย น้ำตกผามะนาวยักษ์ น้ำตกสาลิกา น้ำตกนางรอง

๒) สถานีวิจัยสิ่งแวดล้อมสะแกราช ตั้งอยู่ในตำบลอุ่มทราย อำเภอวังน้ำเขียว เป็นสถานที่เพื่อการวิจัย ทางด้านสิ่งแวดล้อมและนิเวศวิทยาป่าเขตร้อน (ป่าดิบแล้งและป่าเต็งรัง) จนถึงขณะนี้การวิจัยในพื้นที่แห่งนี้มีจำนวนไม่น้อยกว่า ๒๐๐ เรื่อง ซึ่งความรู้ดังกล่าว ได้สร้างสรรคภูมิปัญญาแก่นักวิชาการและยังได้นำไปช่วยเหลือในการพัฒนาด้านเศรษฐกิจและสังคมของประชาชน นอกจากนี้ ยังเป็นสถานที่ศึกษาธรรมชาติและพักผ่อนหย่อนใจ ทางด้านธรรมชาติ ของป่าดิบแล้งและป่าเต็งรัง พรรณพืชและพันธุ์สัตว์นานาชนิด ที่สำคัญคือเป็นแหล่งสงวนชีวมณฑล (UNESCO Biosphere Reserves) แห่งหนึ่งของโลกที่ทำหน้าที่ดำเนินการอนุรักษ์พัฒนา และการสนับสนุนการศึกษาวิจัย ที่เชื่อมโยงกับเครือข่ายนานาชาติทั่วโลก

๓) อุทยานธรณีโคราช หรือ Khorat Geopark พื้นที่ลุ่มน้ำลำตะคอง ในเขตอำเภอสีคิ้ว อำเภอสูงเนิน อำเภอขามทะเลสอ อำเภอเมืองนครราชสีมา และอำเภอเฉลิมพระเกียรติ จังหวัดนครราชสีมา ที่มีภูมิประเทศเขาควมสตา (Cuesta) หรือ เขารูปอู้นี้ และฟอสซิล ๓ ยุค ๑ โดดเด่นเป็น เอกลักษณ์ (Cuesta & Fossil Land) เชื่อมโยงกับระบบนิเวศป่าเต็งรัง ป่าดิบแล้ง และวิถีชีวิตผู้คนกว่า ๔,๐๐๐ ปี เป็นแหล่งไดโนเสาร์ แหล่งฟอสซิลไม้กลายเป็นหิน และแหล่งฟอสซิลช้างลุ่มน้ำมูล โดยพบฟอสซิลช้างดึกดำบรรพ์ที่มีอายุอยู่ในช่วง ๑๖ - ๐.๐๑ ล้านปีก่อน ถึง ๑๐ สกูล จาก ๕๕ สกูลที่พบทั่วโลก อุทยานธรณีโคราช มีมรดกทางธรณีวิทยา ธรรมชาติอื่น ๆ และวัฒนธรรมที่สำคัญและสัมพันธ์กัน จำนวน ๓๕ แหล่ง โดยจำแนกเป็นแหล่งที่มีคุณค่าในระดับนานาชาติ (INT) ระดับประเทศ (NAT) ระดับท้องถิ่น (LOC) และยังมีแหล่งจำแนกประเภทแหล่ง เป็นแหล่งธรณีวิทยา (G) ธรรมชาติอื่น ๆ (N) และแหล่งวัฒนธรรม (C) รวมทั้งแหล่งเรียนรู้ด้านวิทยาศาสตร์ การศึกษา การท่องเที่ยวหรือการคุ้มครองด้วย อุทยานธรณีโคราชได้รับการแต่งตั้งเป็นอุทยานธรณีประเทศไทย เมื่อวันที่ ๔ ธันวาคม ๒๕๖๑ และอยู่ระหว่างการประเมินเป็นอุทยานธรณีโลก จากยูเนสโก

๔) อุทยานไม้กลายเป็นหิน ตั้งอยู่ที่ ตำบลสุรนารี อำเภอเมืองนครราชสีมา แหล่งฟอสซิลไม้กลายเป็นหิน มีเส้นผ่าศูนย์กลางมากกว่า ๕๐ เซนติเมตร จำนวนกว่า ๑๐,๐๐๐ ชิ้น อายุประมาณ ๑ - ๗๐ ล้านปี พบกระจายทั้งบนผิวดินและใต้ดินในทุกอำเภอของอุทยานธรณี ด้วยความสวยงามที่มีเนื้อดั่งอัญมณี ความหลากหลายชนิดและรูปแบบการพบในปริมาณที่มาก และพบเป็นพันธุ์ใหม่ของโลกหลายชนิดทำให้จังหวัดนครราชสีมา ร่วมกับทุกภาคส่วนจัดตั้งสถาบันวิจัยและพิพิธภัณฑ์ไม้กลายเป็นหินและทรัพยากรธรณีขึ้น และนับเป็นพิพิธภัณฑ์ไม้กลายเป็นหินขนาดใหญ่แห่งแรกของเอเชีย และเป็น ๑ ใน ๗ แห่งของโลก

๕) เขตห้ามล่าสัตว์ป่าเขาแผงม้า ผาชมตะวัน ผาเก็บตะวัน ตั้งอยู่ในเขตอำเภอวังน้ำเขียว ปีพ.ศ. ๒๕๓๗ เขาแผงม้าได้รับการฟื้นฟูจากโครงการฟื้นฟูที่ปลูกป่าถาวรเฉลิมพระเกียรติ ที่ช่วยทำให้เขาแผงม้ากลับมา มีสภาพป่าที่สมบูรณ์ เป็นแหล่งที่อยู่อาศัยของสัตว์ป่าและเหล่าฝูงกระต๊องที่อาศัยอยู่ในพื้นที่จนกลายเป็นหนึ่งในแหล่งท่องเที่ยวทางธรรมชาติที่สวยงาม ที่เปิดโอกาสให้นักท่องเที่ยวได้เข้ามาชมสัตว์ป่ากิจกรรมยอดนิยมของเขาแผงม้า นอกจากการชมวิวยุทธศาสตร์และทะเลหมอก ก็คือ การชมฝูงกระต๊องป่า ที่อาศัยอยู่กว่า ๓๐๐ ตัว

๖) สวนสัตว์นครราชสีมา ตั้งอยู่ที่ ตำบลไชยมงคล อำเภอเมืองนครราชสีมา ถนนสาย นครราชสีมา - ปักธงชัย ระยะทาง ๑๘ กิโลเมตร ลักษณะเป็นแบบซาฟารีพื้นที่ ๕๔๕ ไร่

๗) อ่างเก็บน้ำลำตะคอง เป็นโครงการอ่างเก็บน้ำขนาดใหญ่อยู่ริมถนนมิตรภาพบริเวณ ตำบลลาดบัวขาว อำเภอสีคิ้ว เริ่มสร้างเมื่อปี พ.ศ. ๒๕๐๗ เสร็จในปี พ.ศ. ๒๕๑๕ เงินงบประมาณ ๒๔๙ ล้านบาท จุน้ำได้ ๓๑๐ ลูกบาศก์เมตร พื้นที่ชลประทาน ๑๓๗,๕๐๐ ไร่ สามารถส่งไปยังพื้นที่น้ำได้ ๒๓๘,๐๐๐ ไร่ สำรองน้ำไว้ใช้ในฤดูแล้งและใช้ทำน้ำประปาในจังหวัดนครราชสีมา

๘) เขื่อนลำพระเพลิง อยู่ในเขตอำเภอปักธงชัย สร้างขึ้นตั้งแต่ปี พ.ศ. ๒๕๐๕ โดยกั้นน้ำที่ภูเขาไซ้ และภูเขาหลวงที่ประชิดกันบริเวณบ้านบุหัวช้าง ตำบลตะขบ อำเภอปักธงชัย จังหวัดนครราชสีมา เพื่อกักเก็บน้ำไว้ใช้ประโยชน์ในการเกษตรกรรม และป้องกันอุทกภัย เขื่อนนี้เปิดใช้เมื่อปี พ.ศ. ๒๕๑๐ อยู่ในความดูแลของกรมชลประทาน

๙) อ่างเก็บน้ำห้วยซับประดู่ ตั้งอยู่ที่ ตำบลมิตรภาพ อำเภอสีคิ้ว ห่างจากตัวเมืองโคราช ประมาณ ๔๐ กิโลเมตร เป็นสถานที่พักผ่อนหย่อนใจและรู้จักกันเป็นอย่างดี เป็นอ่างเก็บน้ำขนาดใหญ่ ทิวทัศน์ทางธรรมชาติที่สวยงาม มีร้านอาหารจัดซุ้มหลังคาจากตั้งอยู่ริมแนวอ่าง เพื่อให้ผู้มาเยี่ยมชมได้พักผ่อนตามอัธยาศัย ได้ชมวิวกว้าง สายน้ำและลมแรงที่พัดมาได้อย่างต่อเนื่อง มีความสงบและเป็นส่วนตัว เหมาะกับการพาครอบครัวอีกทั้งเพื่อนฝูงมานั่งรับประทานอาหารและพักผ่อนหย่อนใจในวันหยุด

๑๐) ไทรงาม อยู่ในพื้นที่บริเวณโครงการส่งน้ำและบำรุงรักษาทุ่งสัมฤทธิ์ อำเภอพิมาย เป็นต้น ไทรขนาดใหญ่ครอบคลุมพื้นที่ประมาณ ๒๕,๐๐๐ ตารางฟุต เจริญเติบโตแผ่กิ่งก้านสาขาให้ร่มเงามาเป็นเวลากว่า ๓๕๐ ปี ไทรงามเป็นที่รู้จักและมีชื่อเสียงนับตั้งแต่สมเด็จพระศรีนครินทราบรมราชินีนาถในรัชกาลที่ ๕ ได้เสด็จประพาสเมืองพิมาย เมื่อ ๒๑ มกราคม ๒๔๕๔ และได้พระราชทานนามสถานที่ท่องเที่ยวแห่งนี้ว่า “ไทรงาม” เหมาะกับการพักผ่อนชมทิวทัศน์ตั้งอยู่ฝั่งแม่น้ำมูลห่างจากที่ว่าการอำเภอพิมาย ๒ กิโลเมตร

๑๑) น้ำตกวะภูแก้ว อยู่ในเขตตำบลมะเกลือใหม่ อำเภอสูงเนิน แยกจากถนนมิตรภาพไปประมาณ ๑๕ กิโลเมตร เป็นน้ำตกที่มาจากเขาใหญ่ จะมีน้ำเป็นฤดูกาล ซึ่งในหน้าน้ำ จะมีน้ำไหลผ่านลาดผาเหมาะกับการนั่งเล่นหรือนอนเล่นให้น้ำไหลผ่าน ที่น้ำตกวะภูแก้ว หากไม่ใช่ฤดูฝนที่น้ำตกแห่งนี้ น้ำจะแห้งมากไม่เหมาะแก่การไปเที่ยวชม

๑๒) หาดชมตะวัน อยู่ในความรับผิดชอบของที่ทำการเขตจัดการอุทยานแห่งชาติทับลาน ที่ ๔ (ลำปลายมาศ) ซึ่งดูแลรักษาพื้นที่ป่าในอุทยานแห่งชาติทับลานด้านอำเภอเสิงสาง อำเภอครบุรี และอำเภอวังน้ำเขียว พื้นที่ริมอ่างเก็บน้ำได้รับการพัฒนาให้เป็นที่พักผ่อนหย่อนใจสำหรับประชาชนและเป็นที่พักผ่อนอาชีพอิสระ ชาวบ้านลดปัญหาการตัดไม้ทำลายป่า นักท่องเที่ยวนิยมมาเล่นน้ำและรับประทานอาหาร รวมทั้งยังชมทิวทัศน์อัน

สวยงาม หรือปักแคมป์ได้ อาจเช่าเรือหางยาวล่องไปตามลำน้ำ เดินป่าชมแหล่งท่องเที่ยวต่าง ๆ เช่น วังผีเสื้อ (มีเฉพาะในฤดูหนาว) ถ้ำพระ ถ้ำคอมมิวนิสต์ ที่มีตัวอักษรเขียนที่ผนังถ้ำว่า พรรคคอมมิวนิสต์แห่งประเทศไทย และต้นตะเคียนทองยักษ์ ซึ่งสันนิษฐานว่ามีอายุประมาณพันปี สิ่งที่น่าสนใจ หาดชมตะวันเป็นหาดทรายน้ำจืดของเขื่อนลำปายมาศ เป็นสถานที่ชมตะวันขึ้นและตกได้อย่างชัดเจน นอกจากนี้ ยังเป็นแหล่งเก็บน้ำขนาดใหญ่ ๔๘ ล้านลูกบาศก์เมตร ในช่วงเดือนตุลาคมถึงพฤศจิกายน จะมีนกเป็ดน้ำอพยพมาจากไซบีเรีย โดยแต่ละปีจะมีนักท่องเที่ยวเดินทางมาเกือบหนึ่งแสนคนต่อปี

๑๓) **หาดจอมทอง** หาดจอมทองอยู่ในบริเวณพื้นที่ท้ายเขื่อนลำมูลบน ใกล้กับเขาดอมทอง ตำบลจรเข้หิน อำเภอครบุรี มีความกว้างของหาดจากแนวริมน้ำขึ้นมาเฉลี่ย ๘๐ เมตร ยาว ๘๐๐ เมตร โดยทำการลงทรายหยาบตลอดแนวทั้งหมด ความหนาของทรายประมาณ ๑๐ เมตร เป็นชายหาดที่เสมอเรียบตามแนวระดับน้ำ ทำให้มีบริเวณพื้นที่ชายหาดและบริเวณที่สามารถลงเล่นน้ำได้ มีบริการให้เช่าห่วงยาง เรือถีบ เก้าอี้พับ ร่มชายหาด และเรือแพอีกด้วย

๑๗.๒) แหล่งท่องเที่ยวเชิงประวัติศาสตร์และอารยธรรม

ตารางที่ ๑๒ แสดงแหล่งท่องเที่ยวเชิงประวัติศาสตร์และอารยธรรม

แหล่งท่องเที่ยวหลัก	แหล่งท่องเที่ยวรอง	แหล่งท่องเที่ยวรองประเภทศิลปวัฒนธรรม	แหล่งท่องเที่ยวเสริม
๑.ปราสาทหินพนมวัน ๒.ปราสาทหินพิมาย	๑. ปราสาทพิเพโค ๒. กู่พราหมณ์จำศีล ๓. ปราสาทนางรำ ๔. กุฏิฤษีน้อย ๕. แหล่งหินตัดสี่คิ้ว ๖. ปราสาทโนนกู่ ๗. ปราสาทเมืองแขก ๘. ปราสาทเมืองเก่า ๙. โบราณสถานเมืองเสมา ๑๐. ปราสาทหินบ้านถนนหัก ๑๑. ปราสาทห้วยแคน	๑. แหล่งโบราณคดีบ้านปราสาท ๒. พิพิธภัณฑ์สถานแห่งชาติพิมาย ๓. พิพิธภัณฑ์สถานแห่งชาติ มหาวิรุวงศ์ ๔. หมู่บ้านด่านเกวียน	๑. อนุสาวรีย์ท้าวสุรนารี ๒. อนุสรณ์สถานวีรกรรมบ้านทุ่งสัมฤทธิ์ ๓. วัดเขาจันทร์งาม (ภาพเขียนสีโบราณบนเพิงผาหิน) ๔. วัดธรรมจักรเสมาราม (พระพุทธรูปปางไสยาสน์) ๕. วัดศาลาลอย (อุโบสถแบบศิลปะไทยประยุกต์) ๖. ศูนย์วัฒนธรรมสถาบันราชภัฏนครราชสีมา ๗. สวนน้ำบึงตาท้าวเฉลิมพระเกียรติ ๘. หมู่บ้านปลูกหม่อนเลี้ยงไหมบ้านหลุ่งประดู่สามัคคี ๙. พิพิธภัณฑ์ไม้กลายเป็นหิน ช้างตึกดำบรรพ์และไดโนเสาร์ ๑๐. ประตุมงคล ๑๑. วัดบ้านไร่ ๑๒. วัดโนนกุ่ม (วิหารหลวงพ่อดำ) ๑๓. ศูนย์วัฒนธรรมผ้าไหม ปักธงชัย ๑๔. อุทยานแห่งชาติเขาใหญ่ ๑๕. เขื่อนลำตะคอง ๑๖. โฮมสเตย์บ้านปราสาท ๑๗. สวนสัตว์นครราชสีมา ๑๘. ฟาร์มโชคชัย

ที่มา : สำนักงานท่องเที่ยวและกีฬาจังหวัดนครราชสีมา พ.ศ. ๒๕๖๔

๑๘) วัฒนธรรม เอกลักษณ์ เทศกาลประเพณี

๑๘.๑) เอกลักษณ์สำคัญของจังหวัด

- ๑) อนุสาวรีย์ท้าวสุรนารี
- ๒) ภาษาโคราช
- ๓) เพลงโคราช
- ๔) ผ้าไหมหางกระรอก
- ๕) อาหาร หมี่โคราช
- ๖) สัตว์เลี้ยง แมวโคราช

๑๘.๒) เทศกาลประเพณีที่สำคัญ

เดือน	ประเพณีและกิจกรรมที่สำคัญและเป็นที่ยู้งัก
ธันวาคม - มกราคม	งานแสดงดอกไม้ ๑๐๐ ไร่ มหาวิทยาลัยราชภัฏนครราชสีมา อ.เมืองนครราชสีมา
ธันวาคม - มกราคม	งานจิมทอมป์สันฟาร์มทัวร์ อ.ปักธงชัย
กุมภาพันธ์	เทศกาลขนมจีนประดกโคราช ต.ในเมือง อ.เมืองนครราชสีมา
กุมภาพันธ์	เกษตรสุรนารี ม.เทคโนโลยีสุรนารี อ.เมืองนครราชสีมา
กุมภาพันธ์	งานเบญจมาศบานในม่านหมอก อ.วังน้ำเขียว
มีนาคม	งานประเพณีกินเข้าค่าและของดีเมืองสูงเนิน อ.สูงเนิน
๒๓ มีนาคม - ๓ เมษายน	งานวันฉลองวันแห่งชัยชนะของท้าวสุรนารี อ.เมืองนครราชสีมา และอำเภออื่น ๆ
๑๓ เมษายน	ขบวนแห่พระคันธารราษฎร์ อ.เมืองนครราชสีมา
กรกฎาคม	งานประเพณีแห่เทียนพรรษา อ.เมืองนครราชสีมา
พฤศจิกายน	เทศกาลพืชมายและการแข่งขันเรือยาวประเพณีชนะเลิศถ้วยพระราชทานอ.พืชมาย
พฤศจิกายน	ลอยกระทง โคมไฟ ดอกไม้บาน อ.เมืองนครราชสีมา
พฤศจิกายน - ธันวาคม	เทศกาลอาหารย่างโคราช BBQ Festival @Korat อ.เมืองนครราชสีมา
ธันวาคม	งานเกษตรแฟร์ปากช่อง อ.ปากช่อง
ธันวาคม	เทศกาลผ้าไหมปักธงชัย อ.ปักธงชัย
ธันวาคม	โคราชฮาล์ฟมาราธอนลอยฟ้า อ.สีคิ้ว
ธันวาคม	เทศกาลดนตรี. มันใหญ่มาก Big Mountain Festival อ.ปากช่อง

ที่มา : สำนักงานท่องเที่ยวและกีฬาจังหวัดนครราชสีมา พ.ศ. ๒๕๖๔

๑๙) ด้านอุตสาหกรรม

จังหวัดนครราชสีมา มีจำนวนโรงงานในพื้นที่ ณ สิ้นปี พ.ศ.๒๕๖๓ จำนวน ๒๐ ประเภท รวมทั้งสิ้น ๑,๖๙๕ แห่ง

(๑) การเกษตร	จำนวน	๓๒๓	แห่ง
(๒) อาหาร	จำนวน	๒๐๔	แห่ง
(๓) เครื่องดื่ม	จำนวน	๑๕	แห่ง
(๔) สิ่งทอ	จำนวน	๑๖	แห่ง
(๕) เครื่องแต่งกาย	จำนวน	๑๓	แห่ง

(๖) เครื่องหนัง	จำนวน	๕	แห่ง
(๗) ไม้และผลิตภัณฑ์ไม้	จำนวน	๘๗	แห่ง
(๘) เพอร์นิเจอร์และเครื่องเรือน	จำนวน	๑๗	แห่ง
(๙) กระดาษและผลิตภัณฑ์จากกระดาษ	จำนวน	๗	แห่ง
(๑๐) สิ่งพิมพ์	จำนวน	๗	แห่ง
(๑๑) เคมี	จำนวน	๔๕	แห่ง
(๑๒) ปิโตรเคมีและผลิตภัณฑ์	จำนวน	๒๖	แห่ง
(๑๓) ยาง	จำนวน	๑๔	แห่ง
(๑๔) พลาสติก	จำนวน	๑๐๕	แห่ง
(๑๕) โลหะ	จำนวน	๑๘๘	แห่ง
(๑๖) โลหะ	จำนวน	๑๐	แห่ง
(๑๗) ผลิตภัณฑ์โลหะ	จำนวน	๑๐	แห่ง
(๑๘) เครื่องจักรกล	จำนวน	๖๗	แห่ง
(๑๙) ไฟฟ้า	จำนวน	๔๓	แห่ง
(๒๐) ขนส่ง	จำนวน	๑๓๘	แห่ง
(๒๑) อื่น ๆ	จำนวน	๒๗๔	แห่ง

โรงงานอุตสาหกรรมที่สำคัญ ณ สิ้นปี พ.ศ.๒๕๖๓ ประกอบด้วย

(๑) โรงสีข้าว รวม ๕๑ แห่ง

- (๑.๑) ขนาดเล็ก จำนวน ๒๔ แห่ง
- (๑.๒) ขนาดกลาง จำนวน ๒๓ แห่ง
- (๑.๓) ขนาดใหญ่ จำนวน ๔ แห่ง

(๒) โรงน้ำตาล รวม ๔ แห่ง

(๒.๑) บริษัท อุตสาหกรรมโคราช จำกัด ๑๑๑ หมู่ที่ ๑๘ ตำบลหนองระเวียง อำเภอพิมาย จังหวัดนครราชสีมา ความสามารถในการผลิตน้ำตาลทรายขาวบริสุทธิ์ ๑๕,๐๐๐ ตัน/ปี น้ำตาลทรายขาว ๑๕,๐๐๐ ตัน/ปี น้ำตาลทรายดิบ ๒๔,๐๐๐ ตัน/ปี โมลาส ๒๗,๐๐๐ ตัน/ปี

(๒.๒) บริษัท อุตสาหกรรมอ่างเวียง จำกัด ๒๒๓ หมู่ที่ ๒๑ ถนนนิเวศรัตน์ ตำบลแก้งสนามนาง อำเภอแก้งสนามนาง จังหวัดนครราชสีมา ความสามารถในการผลิตน้ำตาลทรายขาวบริสุทธิ์ ๕๕,๖๔๘ ตัน/ปี น้ำตาลทรายขาว ๑๑๗,๘๓๕ ตัน/ปี น้ำตาลทรายดิบ ๘๔,๙๐๕ ตัน/ปี กากน้ำตาล ๕๐,๐๐๐ ตัน/ปี

(๒.๓) บริษัท น้ำตาละครบุรี จำกัด ๒๘๙ หมู่ที่ ๑๓ ตำบลจระเข้หิน อำเภอครบุรี จังหวัดนครราชสีมา ความสามารถในการผลิตน้ำตาลทรายขาวบริสุทธิ์ ๓๐,๐๐๐ ตัน/ปี น้ำตาลทรายขาว ๕,๐๐๐ ตัน/ปี น้ำตาลทรายดิบ ๗๐,๐๐๐ ตัน/ปี กากน้ำตาล ๕๐,๐๐๐ ตัน/ปี

(๒.๔) โรงงานน้ำตาลสีคิ้ว หมู่ที่ ๖ ตำบลหนองหญ้าขาว อำเภอสีคิ้ว จังหวัดนครราชสีมา จัดตั้งในปี พ.ศ. ๒๕๖๒ ปัจจุบันยังไม่เริ่มประกอบการ

(ก) โรงงานแป่งมันสำปะหลัง จำนวน ๓๕ แห่ง

ชื่อโรงงาน	ที่ตั้งโรงงาน-โทรศัพท์
๑) แป่งมันอีสาน,บจก.	๓๕ ถนน นครราชสีมา-โชคชัย หมู่ที่ ๑ ตำบลหนองบัวศาลา อำเภอเมืองนครราชสีมา โทร. ๐ ๔๔๒๑ ๒๓๘๔-๕ โทรสาร ๐ ๔๔๒๑ ๒๓๘๘
๒) อุตสาหกรรมแป่งโคราช,บจก.	๖๑ ถนน นครราชสีมา-ปักธงชัย หมู่ที่ ๓ ตำบลหนองจะบก อำเภอเมืองนครราชสีมา โทร. ๐ ๔๔๓๕ ๗๙๓๘-๔๑ โทรสาร ๐ ๔๔๓๕ ๗๙๓๙
๓) แป่งตะวันออก เฉียงเหนือ (๑๙๘๗), บจก.	๖๗ ถนน นครราชสีมา-โชคชัย หมู่ที่ ๒ ตำบลหนองบัวศาลา อำเภอเมืองนครราชสีมา โทร. ๐ ๔๔๒๑ ๒๓๕๑-๕๙ โทรสาร ๐ ๔๔๒๑ ๒๓๖๒
๔) สงวนวงศ์อุตสาหกรรม,บจก	๗๖ ถนน ราชสีมา-โชคชัย (กม.๙) หมู่ที่ ๔ ตำบลหนองบัวศาลา อำเภอเมืองนครราชสีมา โทร. ๐ ๔๔๒๑ ๒๔๑๔
๕) สงวนวงศ์อุตสาหกรรม,บจก.	๑๒๐ ถนน นครราชสีมา-โชคชัย หมู่ที่ ๖ ตำบลหนองบัวศาลา อำเภอเมืองนครราชสีมา โทร ๐ ๔๔๒๑ ๒๗๒๓-๖ โทรสาร ๐ ๔๔๒๑ ๒๗๒๗
๖) เยนเนรัล สตาร์ช,บจก.	๙๙ ถนน โชคชัย-ครบุรี หมู่ที่ ๖ ตำบลอรพิมพ์ อำเภอครบุรี โทร ๐ ๔๔๔๔ ๖๑๐๐ โทรสาร ๐ ๔๔๔๔ ๖๑๐๒
๗) อุตสาหกรรมแป่งมันราชสีมา, บจก.	๑๐๘ ถนน โชคชัย-เสิงสาง หมู่ที่ ๙ ตำบลเสิงสาง อำเภอเสิงสาง โทร ๐ ๔๔๔๕ ๗๓๗๑-๓ โทรสาร ๐ ๔๔๔๕ ๗๓๔๔
๘) วี พี สตาร์ช (๒๐๐๐),บจก.	๑๑๗ บ้านสระประทุม ถนน ครบุรี-เสิงสาง หมู่ที่ ๑๖ ตำบลเสิงสาง อำเภอเสิงสาง โทร ๐ ๔๔๓๕ ๓๖๒๕ โทร. ๐ ๔๔๓๕ ๔๐๙๔
๙) แป่งมันเอี่ยมเฮงอุตสาหกรรม, บจก.	๑๕ ถนน เสิงสาง-ปะคำ หมู่ที่ ๑๒ บ้านดอนไร่ ตำบลกุดโบสถ์ อำเภอเสิงสาง โทร ๐ ๔๔๔๕ ๗๐๔๐-๔ โทรสาร๐ ๔๔๔๔ ๗๐๖๗
๑๐) ไทยวา,บมจ.	๓๐๑ ถนน พิมาย-ห้วยแถลง หมู่ที่ ๘ ตำบลในเมือง อำเภอพิมาย โทร ๐ ๔๔๔๗ ๑๓๖๘-๙ โทร ๐ ๔๔๔๗ ๑๗๘๙
๑๑) ชัยภูมิพืชผล,บจก.	๑๔๔ หมู่ที่ ๑๓ ถนน มิตรภาพ ตำบลมิตรภาพ อำเภอสีคิ้ว โทร ๐๔๔-๔๑๑๑๔๙,๐๘๗ โทรสาร ๐ ๔๔๔๑ ๒๓๐๗-๙
๑๒) ที.เอส.แพลเล็ท,บจก.	๓๖ ถนน สีคิ้ว-ด่านขุนทด หมู่ที่ ๓ ตำบลสีคิ้ว อำเภอสีคิ้ว โทร ๐ ๔๔๔๑ ๑๕๓๒ โทรสาร ๐ ๔๔๔๑ ๑๖๒๕
๑๓) อินกริดิออน สวีทแท่นเนอร์ แอนด์ สตาร์ช (ประเทศไทย), บจก.	๔๓/๑ หมู่ที่ ๓ ถนน สีคิ้ว-ชัยภูมิ ตำบลสีคิ้ว อำเภอสีคิ้ว โทร ๐ ๔๔๒๙ ๐๖๘๑-๓, โทรสาร ๐ ๔๔๒๙ ๐๙๘๐
๑๔) เอ็น.ไอ.ซี.แป่งมันสำเร็จรูป, บจก.	๑๔๔/๓๓ ถนน มิตรภาพ หมู่ที่ ๑๓ ตำบลมิตรภาพ อำเภอสีคิ้ว โทร ๐ ๔๔๔๑ ๑๗๙๒-๓ โทรสาร ๐ ๔๔๔๑ ๑๗๙๔
๑๕) ที พี เค แอ็ดวานซ์ สตาร์ช, บจก.	๕๕ ถ.โชคชัย-เดชอุดม หมู่ที่ ๑๓ ตำบลหนองหัวแรด อำเภอหนองบุญมาก โทร ๐ ๔๔๔๙ ๐๐๐๐, ๐ ๔๔๑๑ ๑๒๒๒ โทรสาร ๐ ๔๔๓๓ ๐๓๓๘

ชื่อโรงงาน	ที่ตั้งโรงงาน-โทรศัพท์
๑๖) พี.วี.ดี.อินเตอร์เนชั่นแนล,บจก.	๙๙ ถนน หมายเลข ๒๔-หนองยายเทียม หมู่ที่ ๔ ตำบลหนองหัวแรต อำเภอหนองบุญมาก โทร ๐ ๔๔๗๖๑ ๐๗๗-๘ โทรสาร ๐ ๔๔๗๖ ๑๐๗๘
๑๗) โชคยืนยงอุตสาหกรรม,บจก.	๑๐๐ หมู่ที่ ๕ ตำบลโป่งแดง อำเภอขามทะเลสอ โทร ๐ ๔๔๗๖ ๑๔๒๒-๓
๑๘) แป้งมัน เม่งเส็ง,บจก.	๙๙ หมู่ที่ ๒๐ ตำบลห้วยบง อำเภอด่านขุนทด โทร ๐ ๔๔๔๔ ๘๑๗๘
๑๙) เซวาน์ดีสตาร์ช (๒๐๐๔),บจก.	หมู่ที่ ๑๔ ตำบลหินดาด อำเภอด่านขุนทด โทร ๐ ๔๔๓๓ ๑๒๓๑-๓, โทรสาร ๐ ๔๔๓๓ ๑๒๓๔
๒๐) สวงนวนงษ์สตาร์ช,บจก	๑๙๐ ถนน ราชสีมา-โชคชัย หมู่ที่ ๔ ตำบลหนองบัวศาลา อำเภอเมืองนครราชสีมา โทร ๐ ๔๔๒๑ ๒๗๒๓-๖
๒๑) สตาร์โปร สตาร์ช (ไทยแลนด์), บจก.	๒๙๐ หมู่ที่ ๔ ตำบลหนองหัวแรต อำเภอหนองบุญมาก โทร ๐ ๔๔๓๓ ๐๓๔๓-๔
ชื่อโรงงาน	ที่ตั้งโรงงาน-โทรศัพท์
๒๒) เอี่ยมรุ่งเรืองอุตสาหกรรม,บจก	๑๒๙ หมู่ที่ ๑ ตำบลหนองหัวแรต อำเภอหนองบุญมาก โทร ๐ ๔๔๔๙ ๐๒๓๓-๕ โทรสาร ๐ ๔๔๔๙ ๐๒๒๓
๒๓) เพชรธारा,บจก	๒๙๙ หมู่ที่ ๗ ตำบลโนนยอ อำเภอชุมพวง โทร ๐๔๔-๗๖๒๐๖๐-๖๑,๖๒
๒๔) เอี่ยมเฮง โมดิฟาย สตาร์ช,บจก	๘๘ หมู่ที่ ๑๒ ตำบลกุดโบสถ์ อำเภอเสิงสาง โทร ๐๔๔-๔๕๗๐๔๐-๔
๒๕) สวงนวนงษ์สตาร์ชโค้ดตั้ง,บจก	๑๒๐ ถ.ราชสีมา-โชคชัย หมู่ที่ ๔ ตำบลหนองบัวศาลา อำเภอเมืองนครราชสีมา โทร ๐๔๔-๒๑๒๗๒๓-๖
๒๖) เอี่ยมธงชัย อุตสาหกรรม,บจก	๒๙ ถ.ปึกธงชัย-วังน้ำเขียว หมู่ที่ ๑๑ ตำบลจิ้ว อำเภอปักธงชัย โทร ๐๘๑-๙๗๗๖๐๓๖
๒๗) ราชสีมา กรีน สตาร์ช,บจก	๙๙ หมู่ที่ ๑๗ ตำบลห้วยบง อำเภอด่านขุนทด ตำบลห้วยบง อำเภอด่านขุนทด
๒๘) เซวาน์ดี โมดิฟาย สตาร์ช,บจก	๓๔๕ หมู่ที่ ๑๔ ตำบลหินดาด อำเภอด่านขุนทด
๒๙) แป้งไทย,บจก	๒๙ ถนน เสิงสาง-โนนสมบูรณ์ หมู่ที่ ๔ ตำบลสระตะเคียน อำเภอเสิงสาง โทร ๐๘๙-๕๘๕ ๘๐๒๔
๓๐) ทรัพย์ยืนยงอุตสาหกรรม,บจก	หมู่ที่ ๒ ตำบลวังไทร อำเภอปากช่อง
๓๑) ทีพีเค แอ็บโซลูท สตาร์ช,บจก	๖๕ หมู่ที่ ๑๓ ตำบลหนองหัวแรต อำเภอหนองบุญมาก โทร ๐ ๔๔๔๙ ๐๓๓๓-๕
๓๒) เอี่ยมธงชัย อุตสาหกรรม,บจก	หมู่ที่ ๑๑ ตำบลจิ้ว อำเภอปักธงชัย
๓๓) ทาการะ (ไทยแลนด์),บจก	๕/๗ หมู่ที่ ๑๑ ตำบลกุดน้อย อำเภอสีคิ้ว
๓๔) ชุมพวง,บจก	หมู่ที่ ๓ ตำบลท่าลาด อำเภอชุมพวง
๓๕) เอี่ยมพัฒนา อุตสาหกรรม ๒๐๑๙, บจก	หมู่ที่ ๖ ตำบลหนองบัวสะอาด อำเภอบัวใหญ่

ที่มา : สำนักงานอุตสาหกรรมจังหวัดนครราชสีมา ปี พ.ศ.๒๕๖๔

(๔) เขตประกอบการอุตสาหกรรมที่สำคัญ จำนวน ๒ แห่ง คือ

(๔.๑) เขตประกอบการอุตสาหกรรมนวนคร

(๔.๒) ส่วนอุตสาหกรรม บริษัท เขตอุตสาหกรรมสุรนารี จำกัด

๒๐) ด้านการศึกษา

จังหวัดนครราชสีมามีสถาบันการศึกษาหลายแห่ง โดยแบ่งเป็นระดับประถมศึกษา ทั้งหมด ๗ เขต และมัธยมศึกษา ๑ เขต

การแบ่งเขตพื้นที่มัธยมศึกษา

สังกัดสำนักงานเขตพื้นที่การศึกษามัธยมศึกษา เขต ๓๑ จำนวน ๕๑ แห่ง

สังกัดองค์การบริหารส่วนจังหวัดนครราชสีมา จำนวน ๒๕ แห่ง

การแบ่งเขตพื้นที่ประถมศึกษา

แบ่งเป็นระดับประถมศึกษา ทั้งหมด ๗ เขต

เขต ๑ อำเภอเมืองนครราชสีมาและอำเภอโนนสูง

เขต ๒ อำเภอจักราช อำเภอหนองบุญมาก อำเภอห้วยแถลง อำเภอเฉลิมพระเกียรติและ
อำเภอโชคชัย

เขต ๓ อำเภอปักธงชัย อำเภอครบุรี อำเภอเสิงสาง และอำเภอวังน้ำเขียว

เขต ๔ อำเภอสีคิ้ว อำเภอสูงเนินและอำเภอปากช่อง

เขต ๕ อำเภอเทพารักษ์ อำเภอพระทองคำ อำเภอขามสะแกแสง อำเภอขามทะเลสอ
อำเภอ โนนไทยและอำเภอด่านขุนทด

เขต ๖ อำเภอสีดา อำเภอบัวลาย อำเภอบ้านเหลื่อม อำเภอแก้งสนามนาง อำเภอคง และอำเภอบัวใหญ่

เขต ๗ อำเภอประทาย อำเภอเมืองยาง อำเภอชุมพวง อำเภอลำทะเมนชัย อำเภอพิมาย
และอำเภอโนนแดง

สถาบันอุดมศึกษาของรัฐ

มหาวิทยาลัยเทคโนโลยีสุรนารี

มหาวิทยาลัยราชภัฏนครราชสีมา

มหาวิทยาลัยเทคโนโลยีราชมงคลอีสาน (ศูนย์กลางภาคตะวันออกเฉียงเหนือ นครราชสีมา)

มหาวิทยาลัยรามคำแหง สาขาวิทยบริการเฉลิมพระเกียรติ จังหวัดนครราชสีมา

มหาวิทยาลัยมหาจุฬาลงกรณราชวิทยาลัย วิทยาเขตนครราชสีมา

มหาวิทยาลัยมหามกุฏราชวิทยาลัย มหาประชาชนดีเถรีวิทยาลัย และศูนย์การศึกษาโคราช

สถาบันบัณฑิตพัฒนบริหารศาสตร์ (นิด้า สีคิ้ว)

สถาบันบัณฑิตพัฒนศิลป์ (วนศ.นครราชสีมา)

วิทยาลัยพยาบาลบรมราชชนนี นครราชสีมา

สถาบันอุดมศึกษาเอกชน

มหาวิทยาลัยวงษ์ชวลิตกุล (มหาวิทยาลัยเอกชนแห่งแรกของภาคตะวันออกเฉียงเหนือ)

วิทยาลัยนครราชสีมา

วิทยาลัยเทคโนโลยีพนมวันท์

สถาบันรัชต์ภาคย์ ศูนย์วิทยบริการจังหวัดนครราชสีมา

สถาบันการเรียนรู้เพื่อปวงชน ศูนย์การเรียนรู้จังหวัดนครราชสีมา

วิทยาลัยพิชญบัณฑิต นครราชสีมา

ตารางที่ ๑๒ แสดงสถานศึกษาระดับอุดมศึกษาจังหวัดนครราชสีมา ๑๐ แห่ง ปีการศึกษา ๒๕๖๔

สถานศึกษาระดับอุดมศึกษาในจังหวัดนครราชสีมา		จำนวนนักศึกษา
๑	สถาบันบัณฑิตพัฒนบริหารศาสตร์ วิทยาเขตนครราชสีมา	๖๖
๒	มหาวิทยาลัยเทคโนโลยีสุรนารี	๑๖,๗๘๓
๓	มหาวิทยาลัยราชภัฏนครราชสีมา	๑๙,๒๔๓
๔	มหาวิทยาลัยมหาจุฬาลงกรณราชวิทยาลัย วิทยาเขตนครราชสีมา	๗๑๓
๕	มหาวิทยาลัยเทคโนโลยีราชมงคลอีสาน	๙,๗๙๒
๖	มหาวิทยาลัยรามคำแหง สาขาวิทยาลัยบริการเฉลิมพระเกียรติรัตนนครราชสีมา	๒,๓๕๗
๗	มหาวิทยาลัยมหามกุฏราชวิทยาลัย ศูนย์การศึกษาโคราช	๑๔๖
๘	มหาวิทยาลัยวงษ์ชวลิตกุล	๑,๙๓๙
๙	วิทยาลัยนครราชสีมา	๒,๙๓๐
๑๐	วิทยาลัยเทคโนโลยีพนมวันท์	๓๘๕
รวม		๕๔,๓๕๔

๑.๒ ข้อมูลเชิงเปรียบเทียบ

๑) ด้านเศรษฐกิจ

ผลิตภัณฑ์มวลรวมจังหวัด (Gross Provincial Product: GPP)

ผลิตภัณฑ์มวลรวมจังหวัด (Gross Provincial Product : GPP) ณ ราคาประจำปี พ.ศ.๒๕๖๓ (Current Market Prices) ของจังหวัดนครราชสีมา มีมูลค่า ๒๙๔,๖๐๔ ล้านบาท ลดลงจากปีก่อนที่มีมูลค่า ๓๐๓,๙๙๖ ล้านบาท คิดเป็นมูลค่ารวม ๙,๓๙๒ ล้านบาท และคิดเป็นร้อยละ ๓.๑๘ โดยมูลค่าสูงเป็นลำดับที่ ๑ ของภาคตะวันออกเฉียงเหนือ และเป็นลำดับที่ ๑๒ ของประเทศ (ลำดับที่ ๑ ของประเทศ คือ กรุงเทพมหานคร ที่มีมูลค่า ๕,๒๗๐,๔๖๐ ล้านบาท) โครงสร้างของผลิตภัณฑ์มวลรวมจังหวัด (GPP) ของจังหวัดนครราชสีมา ณ ราคาประจำปี พ.ศ.๒๕๖๓ (Current Market Prices) สรุปได้ ดังนี้

๑) ภาคการเกษตรมีมูลค่า ๓๘,๘๑๙ ล้านบาท ลดลงจากปีก่อนที่มีมูลค่า ๔๐,๗๔๕ ล้านบาท คิดเป็นมูลค่า ๑,๙๒๖ ล้านบาท และคิดเป็นร้อยละ ๔.๙๖

๒) ภาคนอกการเกษตร มีมูลค่า ๒๕๕,๗๘๕ ล้านบาท ลดลงจากปีก่อนที่มีมูลค่า ๒๖๓,๒๕๑ ล้านบาท สาขาที่มีมูลค่าสูงสุด คือ สาขาการบริการมีมูลค่า ๑๖๐,๐๒๘ ล้านบาท ลดลงจากปีก่อนที่มีมูลค่า ๑๖๑,๒๑๒ ล้านบาท รองลงมา คือ สาขาอุตสาหกรรม มีมูลค่า ๙๕,๗๕๗ ล้านบาท ลดลงจากปีก่อนที่มีมูลค่า ๑๐๒,๐๓๙ ล้านบาท คิดเป็นร้อยละ ๖.๕๖ ซึ่งจากสาเหตุที่มูลค่าลดลงนั้นเป็นผลมาจากสถานการณ์การแพร่ระบาดของโรคโควิด -๑๙

จังหวัดนครราชสีมา มีรายได้ต่อหัวต่อปี (GPP per capita) ในปี พ.ศ. ๒๕๖๓ คิดเป็นมูลค่าเท่ากับ ๑๑๗,๕๒๑ บาท สูงเป็นลำดับที่ ๑ ภาคตะวันออกเฉียงเหนือ และเป็นลำดับที่ ๓๘ ของประเทศ โดยลดลงจากปีก่อนที่มีมูลค่าเท่ากับ ๑๒๑,๐๖๘ บาท คิดเป็นมูลค่า ๓,๕๔๗ บาท และคิดเป็นร้อยละ ๓.๐๑

จากการวิเคราะห์แนวโน้มของข้อมูล พบว่า ผลิตภัณฑ์มวลรวมจังหวัดนครราชสีมา ปี พ.ศ. ๒๕๖๓ มีแนวโน้มลดลงเมื่อเทียบกับปีก่อนหน้า (๒๕๕๙-๒๕๖๒) การแพร่ระบาดของโรคติดเชื้อไวรัสโคโรนา ๒๐๑๙ (COVID-๑๙) ทำให้กิจกรรมทางเศรษฐกิจลดลง ส่งผลกระทบต่อทุกภาคการผลิต โดยเฉพาะภาคบริการและภาคอุตสาหกรรม ยังคงมีบางรายการที่ไม่ได้รับผลกระทบจากสถานการณ์การแพร่ระบาดของโรคโควิด-๑๙ ได้แก่ กิจกรรมทางการเงินและการประกันภัย การบริหารราชการและการป้องกันประเทศ รวมทั้งการประกันสังคมภาคบังคับ การศึกษา และงานด้านสุขภาพและงานสังคมสงเคราะห์

ผลิตภัณฑ์มวลรวมจังหวัดนครราชสีมา ปี พ.ศ. ๒๕๖๔ ประมาณการว่าจะขยายตัวในอัตราที่ชะลอตัวลงอยู่ที่ร้อยละ ๒.๐ ตามการชะลอตัวของภาคอุตสาหกรรม ภาคบริการและภาคเกษตรกรรม อันเนื่องมาจากการแพร่ระบาดของโรคติดเชื้อไวรัสโคโรนา ๒๐๑๙ (COVID-๑๙) ทำให้กิจกรรมทางเศรษฐกิจลดลง ส่งผลกระทบต่อทุกภาคการผลิต โดยเฉพาะภาคบริการและภาคอุตสาหกรรม ขณะที่ภาคเกษตรกรรมมีแนวโน้มเพิ่มขึ้นจากปริมาณน้ำฝนที่มีมากกว่าปี พ.ศ. ๒๕๖๓

ตารางที่ ๑๓ แสดงมูลค่าผลิตภัณฑ์มวลรวมจังหวัดจังหวัดนครราชสีมา (Gross Provincial Product : GPP) ณ ราคาประจำปี (Current Market Prices) ระหว่างปี พ.ศ. ๒๕๕๙ - ๒๕๖๓

ที่	รายการ (ผลิตภัณฑ์มวลรวมจังหวัด GPP)	ข้อมูล ปี พ.ศ.				
		๒๕๕๙	๒๕๖๐	๒๕๖๑	๒๕๖๒	๒๕๖๓
	ภาคเกษตรกรรม	๓๙,๙๔๙	๓๙,๖๐๘	๔๔,๐๔๒	๔๐,๗๔๕	๓๘,๘๑๙
๑.	เกษตรกรรม การป่าไม้และ ประมง	๓๙,๙๔๙	๓๙,๖๐๘	๔๔,๐๔๒	๔๐,๗๔๕	๓๘,๘๑๙
	ภาคนอกเกษตรกรรม	๒๒๒,๘๙๒	๒๓๗,๘๙๖	๒๕๕,๖๗๒	๒๖๓,๒๕๑	๒๕๕,๗๘๕
๒.	การทำเหมืองแร่และเหมืองหิน	๒,๘๑๖	๒,๖๗๓	๒,๗๕๖	๓,๔๐๑	๓,๑๘๒
๓.	การผลิต	๗๒,๙๖๔	๘๑,๐๐๕	๘๖,๘๙๖	๘๓,๓๗๓	๗๙,๙๖๓
๔.	การไฟฟ้า ก๊าซ และการประปา	๖,๘๐๕	๗,๒๑๘	๑๑,๑๒๑	๑๔,๒๐๓	๑๑,๔๐๐
๕.	การจัดหาน้ำและการบำบัดน้ำ เสีย	๘๔๑	๙๙๑	๙๘๒	๑,๐๖๒	๑,๒๑๓
๖.	การก่อสร้าง	๑๔,๒๕๔	๑๔,๖๑๑	๑๔,๒๐๘	๑๔,๑๗๔	๑๓,๕๕๖
๗.	การขายส่ง การขายปลีก การ ซ่อมแซมยานยนต์ รถจักรยาน ยนต์	๓๖,๘๖๒	๓๙,๑๖๗	๔๓,๑๔๓	๔๔,๓๖๓	๔๕,๐๖๗
๘.	การขายส่ง สถานที่เก็บสินค้า และการคมนาคม	๖,๕๒๙	๗,๓๗๗	๗,๗๓๕	๘,๔๔๗	๘,๓๑๓
๙.	โรงแรม และ ภัตตาคาร	๔,๑๐๘	๕,๑๘๖	๕,๙๑๗	๖,๗๙๓	๕,๐๒๙
๑๐.	ข้อมูลข่าวสารและการสื่อสาร	๑,๘๐๐	๒,๐๖๙	๒,๓๘๗	๒,๘๗๗	๒,๖๙๓
๑๑.	กิจการทางการเงินและการ ประกันภัย	๑๕,๗๕๙	๑๖,๔๐๔	๑๗,๒๓๗	๑๘,๑๓๓	๑๘,๗๖๑
๑๒.	กิจการด้านอสังหาริมทรัพย์ การ ให้เช่า และกิจกรรมทางธุรกิจ	๘,๘๓๔	๙,๐๕๕	๙,๔๔๐	๙,๒๑๑	๘,๔๗๔
๑๓.	กิจกรรมทางด้านวิชาชีพและ เทคนิค	๓๔๙	๓๗๗	๔๑๗	๔๗๙	๓๙๓
๑๔.	การบริหารและการสนับสนุน	๙๙๑	๑,๑๑๘	๑,๒๐๘	๑,๒๙๖	๑,๐๖๑
๑๕.	การบริหารราชการและการ ป้องกันประเทศรวมทั้งการ ประกันสังคมภาคบังคับ	๑๖,๙๐๘	๑๗,๖๑๔	๑๘,๘๕๗	๑๙,๕๓๐	๑๙,๖๐๑

ที่	รายการ (ผลิตภัณฑ์มวลรวมจังหวัด GPP)	ข้อมูล ปี พ.ศ.				
		๒๕๕๙	๒๕๖๐	๒๕๖๑	๒๕๖๒	๒๕๖๓
๑๖.	การศึกษา	๒๒,๓๐๒	๒๑,๕๕๗	๒๐,๘๘๐	๒๒,๕๔๙	๒๓,๐๑๑
๑๗.	งานด้านสุขภาพ และงานสังคม สงเคราะห์	๗,๖๗๙	๘,๒๓๒	๙,๑๐๕	๙,๘๖๓	๑๐,๖๘๖
๑๘.	ศิลปะความบันเทิงและ นันทนาการ	๕๖๓	๖๖๕	๗๖๒	๘๙๐	๙๘๐
๑๙.	กิจกรรมบริการอื่นๆ (กิจกรรมด้าน บริการชุมชน สังคม และการบริการ ส่วนบุคคลอื่นๆ/ลูกจ้างในครัวเรือน ส่วนบุคคล/ องค์การระหว่าง ประเทศ) และองค์การต่างประเทศ และสมาชิก	๒,๕๒๗	๒,๕๗๘	๒,๖๒๒	๒,๖๐๕	๒,๖๐๓
	Gross provincial product (GPP)	๒๖๒,๘๔๑	๒๗๗,๕๐๔	๒๙๙,๗๑๔	๓๐๓,๙๙๖	๒๙๔,๖๐๔
	GPP Per capita (Baht)	๑๐๔,๔๒๑	๑๑๐,๓๐๑	๑๑๙,๑๘๙	๑๒๑,๐๖๘	๑๑๗,๕๒๑

ที่มา : สำนักงานสภาพัฒนาการเศรษฐกิจและสังคมแห่งชาติ พ.ศ. ๒๕๖๕

ข้าวหอมมะลิ

จังหวัดนครราชสีมามีเกษตรกรปลูกข้าวหอมมะลิ ในปี พ.ศ.๒๕๖๔ จำนวน ๒๑๗,๕๔๘ คน มีพื้นที่เพาะปลูก ๓,๑๑๘,๗๗๘ ไร่ มีผลผลิต ๑,๑๐๔,๐๔๗ ตัน ผลผลิต/ไร่ ๓๕๔ กิโลกรัม/ไร่ มีมูลค่ารวม ๑๖,๐๐๙ ล้านบาท โดยมูลค่าเพิ่มขึ้นจากปีก่อน คิดเป็นร้อยละเพียง ๑.๙๗ เป็นผลมาจากผลผลิตต่อไร่ และราคาที่ลดลง

จังหวัดนครราชสีมามีเกษตรกรปลูกข้าวหอมมะลิ ในปี พ.ศ.๒๕๖๔ จำนวน ๒๒๐,๔๕๗ คน มีพื้นที่เพาะปลูก ๓,๑๑๔,๐๑๘ ไร่ มีผลผลิต ๑,๑๗๐,๘๔๘ ตัน ผลผลิต/ไร่ ๓๖๙ กิโลกรัม/ไร่ มีมูลค่ารวม ๑๖,๙๗๗ ล้านบาท โดยมูลค่าเพิ่มขึ้นจากปีก่อน เป็นผลมาจาก ผลผลิต และจำนวนเกษตรกรเพิ่มขึ้น แม้ราคาจะเท่าเดิมจากปีก่อน

ตารางที่ ๑๔ แสดงผลผลิตข้าวหอมมะลิในพื้นที่จังหวัดนครราชสีมา

ข้าวหอมมะลิ	พ.ศ. ๒๕๖๒	พ.ศ.๒๕๖๓	พ.ศ.๒๕๖๔	ร้อยละที่ เพิ่มขึ้น/ลดลง
พื้นที่เพาะปลูก (ไร่)	๒,๘๗๔,๗๑๖	๓,๑๑๘,๗๗๘	๓,๑๑๔,๐๑๘	- ๐.๑๕
ผลผลิต (ตัน)	๑,๐๑๗,๖๔๙	๑,๑๐๔,๐๔๗.๔๑	๑,๑๗๐,๘๔๘	๖.๐๕
ผลผลิต (กก./ไร่)	๓๕๔	๓๕๔	๓๖๙	๔.๒๔
ราคา/ตัน (บาท)	๑๕,๕๐๐	๑๔,๕๐๐	๑๔,๕๐๐	๐.๐๐
มูลค่ารวม (ล้านบาท)	๑๕,๗๐๐	๑๖,๐๐๙	๑๖,๙๗๗	๖.๐๕
จำนวนเกษตรกร (ราย)	๒๐๑,๓๗๒	๒๑๗,๘๔๘	๒๒๐,๔๕๗	๑.๒๐

ที่มา : สำนักงานเกษตรจังหวัดนครราชสีมา พ.ศ. ๒๕๖๕

ข้าวทั่วไป

จังหวัดนครราชสีมามีเกษตรกรปลูกข้าวทั่วไป นอกเหนือจากข้าวหอมมะลิ ในปี พ.ศ.๒๕๖๔ จำนวน ๔๘,๓๔๔ คน มีพื้นที่เพาะปลูก ๔๔๒,๔๒๖ ไร่ มีผลผลิต ๑๖๓,๒๕๕ ตัน ผลผลิต/ไร่ ๓๖๙ กิโลกรัม/ไร่ มีมูลค่ารวม ๑,๒๗๓ ล้านบาท โดยมูลค่ารวมลดลงจากปีก่อน เป็นผลมาจากผลผลิต ราคา และจำนวนเกษตรกรลดลง ตารางที่ ๑๕ แสดงผลผลิตข้าวทั่วไปในพื้นที่จังหวัดนครราชสีมา

ข้าวทั่วไป	พ.ศ. ๒๕๖๒	พ.ศ.๒๕๖๓	พ.ศ.๒๕๖๔	ร้อยละที่เพิ่มขึ้น/ลดลง
พื้นที่เพาะปลูก (ไร่)	๖๙๐,๐๔๑	๔๔๕,๙๗๙	๔๔๒,๔๒๖	-๐.๘๐
ผลผลิต (ตัน)	๓๑๖,๗๒๘	๑๙๐,๘๗๙	๑๖๓,๒๕๕	-๑๔.๕๗
ผลผลิต (กก./ไร่)	๔๕๙	๔๒๘	๓๖๙	-๑๓.๗๙
ราคา/ตัน (บาท)	๙,๗๕๐	๘,๗๕๐	๗,๘๐๐	-๑๐.๘๖
มูลค่ารวม (ล้านบาท)	๓,๐๘๘	๑,๖๗๐.๑๙	๑,๒๗๓	-๒๓.๗๖
จำนวนเกษตรกร (ราย)	๘๕,๒๖๗	๘๓,๕๑๔	๔๘,๓๔๔	-๔๒.๑๑

ที่มา : สำนักงานเกษตรจังหวัดนครราชสีมา พ.ศ. ๒๕๖๕

มันสำปะหลัง

จังหวัดนครราชสีมามีเกษตรกรปลูกมันสำปะหลัง ๑๑,๑๒๗ คน มีพื้นที่เพาะปลูก ๑,๔๘๑,๙๒๙ ไร่ มีผลผลิต ๔,๖๓๖,๐๘๕ ตัน ผลผลิต/ไร่ ๓,๕๐๙ กิโลกรัม/ไร่ มีมูลค่ารวม ๑๑,๑๒๗ ล้านบาท โดยมูลค่ารวมเพิ่มขึ้นจากปีก่อน เป็นผลมาจากพื้นที่เพาะปลูก ราคา และจำนวนเกษตรกรเพิ่มขึ้น ตารางที่ ๑๕ แสดงผลผลิตข้าวมันสำปะหลังในพื้นที่จังหวัดนครราชสีมา

มันสำปะหลัง	ปี พ.ศ. ๒๕๖๒	ปี พ.ศ.๒๕๖๓	ปี พ.ศ.๒๕๖๔	ร้อยละที่เพิ่มขึ้น/ลดลง
พื้นที่เพาะปลูก (ไร่)	๑,๕๑๔,๕๙๒	๑,๔๓๙,๐๗๕	๑,๔๘๑,๙๒๙	๒.๙๘
ผลผลิต (ตัน)	๖,๑๑๕,๙๒๒	๕,๑๘๔,๓๑๘	๔,๖๓๖,๐๘๕	-๑๐.๕๗
ผลผลิต (กก./ไร่)	๔,๐๓๘	๓,๗๙๐	๓,๕๐๙	-๗.๔๑
ราคา/ตัน (บาท)	๒,๒๕๐	๒,๑๐๐	๒,๔๐๐	๑๔.๒๙
มูลค่ารวม (ล้านบาท)	๑๓,๗๖๐.๘๒	๑๐,๘๘๗.๐๗	๑๑,๑๒๗	๒.๒๐
จำนวนเกษตรกร (ราย)	๗๔,๒๒๗	๗๓,๑๕๐	๘๔,๕๔๔	๑๕.๕๘

ที่มา : สำนักงานเกษตรจังหวัดนครราชสีมา พ.ศ. ๒๕๖๕

โคเนื้อ (ยกเว้น ไควากิว)

จังหวัดนครราชสีมามีผู้เลี้ยงโคเนื้อ (ยกเว้น ไควากิว) ในปี พ.ศ.๒๕๖๔ จำนวน ๕๕,๑๐๓ คน ฟาร์มตามมาตรฐานของกรมปศุสัตว์มีจำนวน ๑ แห่ง จำนวนโคเนื้อ ๔๓๙,๔๙๕ ตัว คิดเป็นมูลค่ารวม ๑๔,๐๐๐ ล้านบาท เพิ่มขึ้นจากปีก่อน เป็นผลมาจากความต้องการทางตลาดสูงขึ้น

ตารางที่ ๑๖ แสดงผลผลิตโคเนื้อในพื้นที่จังหวัดนครราชสีมา

โคเนื้อ	พ.ศ.๒๕๖๒	พ.ศ. ๒๕๖๓	พ.ศ. ๒๕๖๔	ร้อยละที่ เพิ่มขึ้น/ลดลง
จำนวนฟาร์มตามมาตรฐานของ กรมปศุสัตว์ (แห่ง)	๑	๑	๑	๐.๐๐
จำนวนโคเนื้อที่เลี้ยง (ตัว)	๓๔๒,๖๗๔	๓๕๘,๒๐๒	๔๓๙,๔๙๕	๒๒.๖๙
จำนวนเกษตรกรที่เลี้ยง (ราย)	๔๐,๐๑๙	๔๒,๐๕๙	๕๕,๑๐๓	๓๑.๐๑
ราคาเฉลี่ยเนื้อชำแหละแล้ว(บาท/กก.)	๓๐๐	๓๒๐	๓๔๐	๖.๒๕
ราคาโคเนื้อมีชีวิตเฉลี่ย (บาท/ตัว)	๓๘,๐๐๐	๓๘,๐๐๐	๓๘,๐๐๐	๐.๐๐
มูลค่ารวม (เฉลี่ย/ตัวxจำนวนโค) (ล้านบาท)	๑๓,๐๒๑	๑๓,๖๑๑	๑๔,๐๐๐	๐.๐๐
จำนวนโรงฆ่าสัตว์ (แห่ง)	๑๓	๑๓	๑๓	๐.๐๐

ที่มา : สำนักงานปศุสัตว์จังหวัดนครราชสีมา พ.ศ. ๒๕๖๕

โคเนื้อ (โควากิว)

จังหวัดนครราชสีมามีผู้เลี้ยงโคเนื้อ (โควากิว) ในปี พ.ศ.๒๕๖๔ จำนวน ๖๒ คน จำนวนโคเนื้อ ๔๕๐ ตัว คิดเป็นมูลค่ารวม ๕๔,๐๐๐,๐๐๐ บาท เพิ่มขึ้นจากปีก่อน เป็นผลมาจากจำนวนโคเนื้อที่เลี้ยง ราคาโคเนื้อมีชีวิตเพิ่มขึ้น ราคาเฉลี่ยเนื้อชำแหละแล้ว เพิ่มขึ้น ทั้งนี้ จังหวัดยังไม่มีฟาร์มตามมาตรฐานของกรมปศุสัตว์

ตารางที่ ๑๗ แสดงผลผลิตโคเนื้อ (โควากิว) ในพื้นที่จังหวัดนครราชสีมา

โคเนื้อ	ปี พ.ศ.			ร้อยละที่ เพิ่มขึ้น/ลดลง
	๒๕๖๒	๒๕๖๓	๒๕๖๔	
จำนวนฟาร์มตามมาตรฐานของกรมปศุ สัตว์ (แห่ง)	๐	๐	๐	๐
จำนวนโคเนื้อที่เลี้ยง (ตัว)	๔๕๔	๓๗๓	๔๕๐	๒๐.๖๔
จำนวนเกษตรกรที่เลี้ยง (ราย)	๙๑	๖๒	๖๒	๐.๐๐
ราคาเฉลี่ยเนื้อชำแหละแล้ว(บาท/กก.)	๒๕๐	๔๐๐	๔๕๐	๑๒.๕๐
ราคาโคเนื้อมีชีวิตเฉลี่ย (บาท/ตัว)	๙๐,๐๐๐	๑๑๐,๐๐๐	๑๒๐,๐๐๐	๙.๐๙
มูลค่ารวม (เฉลี่ย/ตัวxจำนวนโค) (บาท)	๔๐,๘๖๐,๐๐๐	๔๑,๐๓๐,๐๐๐	๕๔,๐๐๐,๐๐๐	๐.๐๐
จำนวนโรงฆ่าสัตว์ (แห่ง)	๔๐,๘๖๐,๐๐๐	๔๑,๐๓๐,๐๐๐	๕๔,๐๐๐,๐๐๐	๓๑.๖๑

ที่มา : สำนักงานปศุสัตว์จังหวัดนครราชสีมา พ.ศ. ๒๕๖๕

แพะ

จังหวัดนครราชสีมามีผู้เลี้ยงแพะในปี พ.ศ.๒๕๖๔ จำนวน ๑,๙๙๗ คน มีจำนวนฟาร์มตามมาตรฐานของกรมปศุสัตว์ จำนวน ๐ แห่ง จำนวนแพะ ๑๐๗,๐๒๑ ตัว คิดเป็นมูลค่ารวม ๔๑๕,๙๙๐,๖๒๗ บาท เพิ่มขึ้นจากปีก่อนเป็นผลมาจาก จำนวนเกษตรกร จำนวนแพะที่เลี้ยง และราคาแพะมีชีวิตเพิ่มขึ้น

ตารางที่ ๑๘ แสดงผลผลิตแพะในพื้นที่จังหวัดนครราชสีมา

แพะ	ปี พ.ศ.			ร้อยละที่เพิ่มขึ้น/ลดลง
	๒๕๖๒	๒๕๖๓	๒๕๖๔	
จำนวนฟาร์มตามมาตรฐานของกรมปศุสัตว์ (แห่ง)	๑	๒	๐	-๑๐๐.๐๐
จำนวนแพะที่เลี้ยง (ตัว)	๔๘,๕๔๓	๖๒,๓๕๗	๑๐๗,๐๒๑	๗๑.๖๓
จำนวนเกษตรกรที่เลี้ยง(ราย)	๑,๔๗๑	๑,๙๙๗	๓,๙๘๘	๙๙.๗๐
ราคาเฉลี่ยเนื้อชำแหละแล้ว(บาท/กก.)	๓๓๕	๓๕๐	๓๕๐	๐.๐๐
ราคาเฉลี่ย (บาท/ตัว)	๓,๐๐๐	๓,๗๕๐	๓,๘๘๗	๓.๖๕
มูลค่ารวม (เฉลี่ย/ตัว xจำนวนแพะ)	๑๔๕,๖๒๙,๐๐๐	๒๓๓,๘๓๘,๐๐๐	๔๑๕,๙๙๐,๖๒๗	๗๗.๙๐

ที่มา : สำนักงานปศุสัตว์จังหวัดนครราชสีมา พ.ศ. ๒๕๖๕

แกะ

จังหวัดนครราชสีมามีผู้เลี้ยงแกะในปี พ.ศ.๒๕๖๔ จำนวน ๑๕๖ คน มีจำนวนฟาร์มตามมาตรฐานของกรมปศุสัตว์ จำนวน ๐ แห่ง จำนวนแกะ ๓,๗๕๑ ตัว คิดเป็นมูลค่ารวม ๑๓,๘๗๘,๗๐๐ บาท เพิ่มขึ้นจากปีก่อนเป็นผลมาจาก จำนวนแกะที่เลี้ยง จำนวนผู้เลี้ยง และราคาแกะมีชีวิต ที่เพิ่มขึ้น

ตารางที่ ๑๙ แสดงผลผลิตแกะในพื้นที่จังหวัดนครราชสีมา

แกะ	ปี พ.ศ.			ร้อยละที่เพิ่มขึ้น/ลดลง
	๒๕๖๒	๒๕๖๓	๒๕๖๔	
จำนวนฟาร์มตามมาตรฐานของกรมปศุสัตว์ (แห่ง)	๑	๐	๐	๐.๐๐
จำนวนแกะที่เลี้ยง (ตัว)	๑,๔๘๕	๒,๐๘๙	๓,๗๕๑	๗๙.๕๖
จำนวนเกษตรกรที่เลี้ยง(ราย)	๖๐	๗๕	๑๕๖	๑๐๘.๐๐
ราคาเฉลี่ยเนื้อชำแหละแล้ว (บาท/กก.)	๓๓๕	๓๕๐	๓๕๐	๐.๐๐
ราคาเฉลี่ย (บาท/ตัว)	๒,๘๗๕	๓,๖๒๕	๓,๗๐๐	๒.๐๖
มูลค่ารวม (เฉลี่ย/ตัว xจำนวนแกะ)	๔,๒๖๙,๓๗๕	๗,๕๗๒,๖๒๕	๑๓,๘๗๘,๗๐๐	๒.๐๗

ที่มา : สำนักงานปศุสัตว์จังหวัดนครราชสีมา พ.ศ. ๒๕๖๕

กระป๋อง

จังหวัดนครราชสีมา มีผู้เลี้ยงกระป๋องในปี พ.ศ.๒๕๖๔ จำนวน ๑๐,๘๑๕ คน มีจำนวนฟาร์มตามมาตรฐานของกรมปศุสัตว์ จำนวน ๐ แห่ง จำนวนกระป๋อง ๖๙,๙๔๓ ตัว คิดเป็นมูลค่ารวม ๒,๙๓๗,๖๐๖,๐๐๐ บาท เพิ่มขึ้นจากปีก่อน เป็นผลมาจาก จำนวนเกษตรกร จำนวนกระป๋องที่เลี้ยง ราคาเฉลี่ยเนื้อชำแหละ และราคากระป๋องมีชีวิต เพิ่มขึ้น

ตารางที่ ๒๐ แสดงผลผลิตกระป๋องในพื้นที่จังหวัดนครราชสีมา

กระป๋อง	ปี พ.ศ.			ร้อยละที่เพิ่มขึ้น/ ลดลง
	๒๕๖๒	๒๕๖๓	๒๕๖๔	
จำนวนฟาร์มตามมาตรฐานของกรมปศุสัตว์ (แห่ง)	๐	๐	๐	๐.๐๐
จำนวนกระป๋องที่เลี้ยง (ตัว)	๕๔,๗๓๕	๕๗,๑๗๐	๖๙,๙๔๓	๒๒.๓๔
จำนวนเกษตรกรที่เลี้ยง (ราย)	๘,๒๘๒	๕,๔๑๕	๑๐,๘๑๕	๒๘.๕๒
ราคาเฉลี่ยเนื้อชำแหละแล้ว(บาท/กก.)	๓๒๐	๓๐๐	๓๓๐	๑๐.๐๐
ราคาเฉลี่ย (บาท/ตัว)	๔๓,๐๐๐	๔๒,๐๐๐	๔๒,๐๐๐	๐.๐๐
มูลค่ารวม (เฉลี่ย/ตัว x จำนวนกระป๋อง) (บาท)	๒,๓๕๓,๖๐๕,๐๐๐	๒,๔๐๑,๑๔๐,๐๐๐	๒,๙๓๗,๖๐๖,๐๐๐	๒๒.๓๔
จำนวนโรงฆ่าสัตว์ (แห่ง)	๑๙	๑๙	๑๙	๐.๐๐

ที่มา : สำนักงานปศุสัตว์จังหวัดนครราชสีมา พ.ศ. ๒๕๖๕

มูลค่าการจำหน่ายผลิตภัณฑ์ผ้าไหม

จังหวัดนครราชสีมา มีมูลค่าการจำหน่ายผลิตภัณฑ์ผ้าไหม ในปี พ.ศ.๒๕๖๓ จำนวน ๔,๗๕๒.๔๕ ล้านบาท เพิ่มขึ้นจากปีก่อน ๑๗๘.๗๕ ล้านบาท คิดเป็นร้อยละ ๓.๗๗

ตารางที่ ๒๑ แสดงมูลค่าการจำหน่ายผลิตภัณฑ์ผ้าไหมจังหวัดนครราชสีมา

ปี พ.ศ.	มูลค่าการจำหน่ายผลิตภัณฑ์ผ้าไหมของจังหวัด (ล้านบาท)	มูลค่าที่เพิ่มขึ้น/ลดลง (ล้านบาท)	ร้อยละที่เพิ่มขึ้น/ลดลง
๒๕๕๘	๒,๘๕๓.๙๑		
๒๕๕๙	๓,๖๒๔.๙๙	๗๗๑.๐๘	๒๑.๒๘
๒๕๖๐	๔,๒๙๑.๕๓	๖๖๖.๕๔	๑๕.๕๔
๒๕๖๑	๔,๖๓๕.๖๒	๓๔๔.๐๙	๗.๔๒
๒๕๖๒	๖,๑๓๓.๑๕	๑,๔๙๗.๕๓	๒๔.๔๑
๒๕๖๓	๗,๐๔๕.๘๘	๙๑๒.๗๓	๑๒.๙๕
๒๕๖๔	๘,๑๐๖.๘๓	๑,๐๖๐.๙๕	๑๓.๐๘

ที่มา : ระบบศูนย์ข้อมูลกลางเพื่อการบริหารจัดเก็บและใช้ประโยชน์ กรมการพัฒนาชุมชน พ.ศ. ๒๕๖๕

การปลูกหม่อนเลี้ยงไหม ในพื้นที่จังหวัดนครราชสีมา พื้นที่ปลูกหม่อนเลี้ยงไหม มีจำนวน ๓,๐๐๐ ไร่ ลดลงจากปีก่อน จำนวนเกษตรกรผู้ที่มีปลูกหม่อนเลี้ยงไหม มีจำนวน ๒,๐๔๑ ราย ลดลงจากปีก่อน ผลผลิตใบหม่อนสำหรับเลี้ยงไหม มีจำนวน ๑,๕๐๐ กิโลกรัม/ไร่ เท่ากับปีก่อน ราคาใบหม่อนสด มีราคา ๑,๐๑๒ บาท/กิโลกรัม เท่ากับปีก่อน เกษตรกรผู้ผลิตเส้นไหม ๒,๐๔๑ ราย ลดลงจากปีก่อน ผลผลิตเส้นไหม ๓๘,๐๐๐ กิโลกรัม/ปี เพิ่มขึ้นจากปีก่อน ราคาเส้นไหม ๑,๔๕๐ บาท/กิโลกรัม เพิ่มขึ้นจากปีก่อน และมูลค่าผลผลิตเส้นไหมรวม ๕๓,๒๐๐,๐๐๐ บาท/ปี

ตารางที่ ๒๒ แสดงข้อมูลการปลูกหม่อนเลี้ยงไหม จังหวัดนครราชสีมา

ที่	รายการ	ข้อมูล ปี พ.ศ.			
		๒๕๖๑	๒๕๖๒	๒๕๖๓	๒๕๖๔
๑	พื้นที่ปลูกหม่อนเลี้ยงไหม (ไร่)	๔,๒๐๐	๔,๑๕๐	๓,๐๐๐	๓,๒๐๐
๒	เกษตรกรผู้ปลูกหม่อนเลี้ยงไหม (ราย)	๓,๔๑๐	๓,๐๖๐	๒,๐๔๑	๒,๔๗๖
๓	ผลผลิตใบหม่อนสำหรับเลี้ยงไหม (ก.ก./ไร่)	๑,๕๐๐	๑,๕๐๐	๑,๕๐๐	๑,๕๐๐
๔	ราคาใบหม่อนสด (บาท/ก.ก)	๑๐๑๒	๑๐๑๒	๑๐๑๒	๑๐-๑๒
๕	เกษตรกรผู้ผลิตเส้นไหม (ราย)	๒,๗๐๕	๒,๓๕๕	๒,๐๔๑	๑,๘๐๘
๖	ผลผลิตเส้นไหม (ก.ก./ปี)	๓๘,๒๐๐	๓๔,๕๘๐	๓๘,๐๐๐	๓๕,๐๐๐
๗	ราคาเส้นไหมเฉลี่ย (บาท/ก.ก)	๑,๓๐๐	๑,๔๐๐	๑,๔๕๐	๑,๔๕๐
๘	มูลค่าผลผลิตเส้นไหมรวม (บาท/ปี)	๕๔,๘๘๐,๐๐๐	๔๘,๓๘๐,๐๐๐	๕๓,๒๐๐,๐๐๐	๕๐,๗๕๐,๐๐๐

ที่มา : สำนักงานหม่อนไหมเฉลิมพระเกียรติฯ จังหวัดนครราชสีมา ปี ๒๕๖๕

จำนวนประเภทอุตสาหกรรมภายในจังหวัดนครราชสีมา

ตารางที่ ๒๓ แสดงจำนวนประเภทอุตสาหกรรมที่จัดตั้งในจังหวัดนครราชสีมา (แห่ง)

รายการ	ข้อมูลปี พ.ศ.			จำนวนที่เพิ่มขึ้น/ลดลง	ร้อยละเพิ่มขึ้น/ลดลง
	๒๕๖๒	๒๕๖๓	๒๕๖๔		
๑. การเกษตร	๓๑๗	๓๒๓	๓๒๓	๐	๐.๐๐
๒. อาหาร	๑๙๔	๒๐๔	๒๐๗	๓	๑.๕๗
๓. เครื่องดื่ม	๑๔	๑๕	๑๖	๑	๖.๖๗
๔. สิ่งทอ	๑๖	๑๖	๑๖	๐	๐.๐๐
๕. เครื่องแต่งกาย	๑๓	๑๓	๑๔	๑	๗.๖๙
๖. เครื่องหนัง	๕	๕	๖	๑	๒๐.๐๐
๗. ไม้และผลิตภัณฑ์ไม้	๘๖	๘๗	๘๘	๑	๑.๑๕
๘. เพอร์นิเจอร์แลเครื่องเรือน	๑๗	๑๗	๑๖	-๑	-๕.๘๘
๙. กระดาษและผลิตภัณฑ์จากกระดาษ	๔	๗	๗	๐	๐.๐๐
๑๐. สิ่งพิมพ์	๖	๗	๗	๐	๐.๐๐
๑๑. เคมี	๔๑	๔๔	๔๗	๓	๖.๘๒

รายการ	ข้อมูลปี พ.ศ.			จำนวน ที่เพิ่มขึ้น/ ลดลง	ร้อยละ เพิ่มขึ้น/ ลดลง
	๒๕๖๒	๒๕๖๓	๒๕๖๔		
๑๒. ปีเตอร์เคมีและผลิตภัณฑ์	๒๕	๒๖	๓๓	๗	๒๖.๙๒
๑๓. ยาง	๑๓	๑๔	๑๔	๐	๐.๐๐
๑๔. พลาสติก	๑๐๓	๑๐๕	๑๐๘	๓	๒.๘๖
๑๕. โลหะ	๑๗๕	๑๘๘	๒๐๘	๒๐	๑๐.๖๔
๑๖. โลหะ	๙	๑๐	๙	-๑	-๑๐.๐๐
๑๗. ผลิตภัณฑ์โลหะ	๘๘	๙๒	๙๖	๔	๔.๓๕
๑๘. เครื่องจักรกล	๖๖	๖๗	๖๗	๐	๐.๐๐
๑๙. ไฟฟ้า	๔๓	๔๓	๔๓	๐	๐.๐๐
๒๐. ขนส่ง	๑๓๖	๑๓๘	๑๓๒	-๖	-๔.๓๕
๒๑. อื่นๆ	๒๕๑	๒๗๔	๓๐๓	๒๙	๑๐.๕๘

ที่มา : สำนักงานอุตสาหกรรมจังหวัดนครราชสีมา พ.ศ. ๒๕๖๕

การใช้ไฟฟ้า

จังหวัดนครราชสีมา มีจำนวนครัวเรือน ในปี พ.ศ. ๒๕๖๓ จำนวน ๑,๐๐๔,๐๒๖ ครัวเรือน ผู้ใช้ไฟฟ้าทั้งหมด ๘๙๐,๔๕๙ ราย เพิ่มขึ้นจากปีก่อนที่มีผู้ใช้ไฟฟ้าทั้งหมด ๘๖๘,๗๕๔ ราย จำนวน ๒๑,๗๐๕ ราย คิดเป็นร้อยละ ๒.๕๐

ตารางที่ ๒๔ แสดงข้อมูลการใช้ไฟฟ้า

รายการ	ข้อมูล ปี พ.ศ.			
	๒๕๖๐	๒๕๖๑	๒๕๖๒	๒๕๖๓
พลังงานไฟฟ้า ที่จำหน่ายและใช้ (กิโลวัตต์ - ชั่วโมง)	๕,๘๘๓,๑๔๖,๐๖๗	๖,๐๙๕,๖๒๐,๙๖๘	๖,๑๗๒,๐๖๗,๐๒๐	๖,๐๑๔,๒๐๗,๖๕๓
จำนวนผู้ใช้ไฟฟ้าทั้งหมด (ราย)	๘๓๕,๐๗๗	๘๕๑,๘๘๙	๘๖๘,๗๕๔	๘๙๐,๔๕๙
จำนวนผู้ใช้ไฟฟ้าบ้าน อยู่อาศัย (ราย)	๗๕๐,๙๔๖	๗๖๕,๔๗๑	๗๘๐,๕๐๒	๘๐๐,๔๖๕
จำนวนผู้ใช้ไฟกิจการขนาด เล็ก (ราย)	๖๓,๕๘๓	๖๔,๗๑๔	๖๕,๓๑๗	๖๖,๑๐๐
จำนวนผู้ใช้ไฟกิจการขนาด กลาง (ราย)	๒,๗๐๙	๒,๘๖๘	๒,๙๘๘	๒,๙๘๖
จำนวนผู้ใช้ไฟกิจการขนาด ใหญ่ (ราย)	๒๘๖	๒๙๒	๒๙๓	๓๐๑
จำนวนผู้ใช้ไฟอื่นๆ(ราย)	๑๗,๕๕๓	๑๘,๕๕๔	๑๙,๖๕๔	๒๐,๖๐๗

ที่มา : สำนักงานการไฟฟ้าส่วนภูมิภาค เขต ๓ ภาค ๒ จังหวัดนครราชสีมา

การใช้พลังงานเชื้อเพลิงและพลังงานทดแทน

ในปี พ.ศ.๒๕๖๓ จังหวัดนครราชสีมา มีการใช้น้ำมันเชื้อเพลิง และพลังงานทดแทน ดังนี้

๑) อัตราการใช้น้ำมันเชื้อเพลิง เพื่อยานพาหนะต่อประชากร จำนวน ๕๕๑.๗๗ ลิตร/คน เพิ่มขึ้นจากปีก่อนที่มีอัตรา ๔๑๐.๓๗ ลิตร/คน ซึ่งแปรผกผันกับราคาน้ำมันเชื้อเพลิง ดังนั้น คาดการณ์ว่าการใช้น้ำมันเชื้อเพลิงเพื่อยานพาหนะจะเพิ่มขึ้นหรือลดลงนั้นจะขึ้นอยู่กับสภาวะเศรษฐกิจ ราคาน้ำมันเชื้อเพลิง และเทคโนโลยียานยนต์ไฟฟ้า (Electric Vehicle Technologies, EV)ที่กำลังจะเกิดขึ้นในอนาคต

๒) ปริมาณน้ำมันเชื้อเพลิงที่ผู้ค้าน้ำมันจำหน่ายให้ลูกค้า จำนวน ๑,๓๖๘,๙๐๐ พันลิตร เพิ่มขึ้นจากปีก่อนที่มีปริมาณ ๑,๐๘๗,๐๔๒ พันลิตร ซึ่งแปรผกผันกับราคาน้ำมันเชื้อเพลิง ดังนั้น คาดการณ์ว่าปริมาณน้ำมันเชื้อเพลิงที่ผู้ค้าน้ำมันจำหน่ายให้ลูกค้าจะเพิ่มขึ้นหรือลดลงนั้น จะขึ้นอยู่กับสภาวะเศรษฐกิจ ราคาน้ำมันเชื้อเพลิง และเทคโนโลยียานยนต์ไฟฟ้า (Electric Vehicle Technologies, EV)ที่กำลังจะเกิดขึ้นในอนาคต

๓) โรงงานไฟฟ้าก๊าซชีวภาพ มีจำนวน ๓ แห่ง เพิ่มขึ้นจากปีก่อนที่มี ๒ แห่ง แนวโน้มข้อมูลจำนวนโรงไฟฟ้าก๊าซชีวภาพในจังหวัดนครราชสีมามีทิศทางเพิ่มขึ้น ดังนั้น คาดการณ์ว่าจำนวนโรงไฟฟ้าก๊าซชีวภาพจะมีจำนวนเพิ่มขึ้นในอนาคต

๔) โรงไฟฟ้าพลังงานชีวมวล มีจำนวน ๑ แห่ง เท่ากับปีก่อน แนวโน้มข้อมูลจำนวนโรงไฟฟ้าชีวมวลในจังหวัดนครราชสีมามีทิศทางทรงตัว ดังนั้น คาดการณ์ว่าจำนวนโรงไฟฟ้าชีวมวลจะมีจำนวนคงที่

๕) โรงไฟฟ้าพลังงานลม มีจำนวน ๒ แห่ง เท่ากับปีก่อน แนวโน้มข้อมูลจำนวนโรงไฟฟ้าพลังงานลมในจังหวัดนครราชสีมามีทิศทางทรงตัว เนื่องจากโรงไฟฟ้าพลังงานลมต้องคำนึงถึงปัจจัยทางธรรมชาติ เช่น ความเร็วลม สถานที่ตั้ง เป็นต้น รวมถึงความคุ้มค่าต่อการลงทุน ดังนั้นคาดการณ์ว่าจำนวนโรงไฟฟ้าพลังงานลมจะยังคงที่ ไม่มีการเปลี่ยนแปลง แต่จะเป็นการเพิ่มกำลังการผลิตไฟฟ้าแทน

ตารางที่ ๒๕ แสดงข้อมูลพลังงานเชื้อเพลิงและพลังงานทดแทน

ที่	รายการ	ข้อมูล ปี พ.ศ.			
		๒๕๖๑	๒๕๖๒	๒๕๖๓	๒๕๖๔
๑	โรงไฟฟ้าก๊าซชีวภาพ	๒๕	๒๗	๓๐	๓๑
๒	โรงไฟฟ้าชีวมวล	๑๑	๑๑	๑๑	๑๒
๓	โรงไฟฟ้าพลังงานลม	๙	๑๑	๑๑	๑๑
๔	อัตราการใช้น้ำมันเชื้อเพลิง เพื่อยานพาหนะต่อประชากร (ลิตร/คน)	๔๓๔.๘๕	๔๒๒.๓	๔๑๐.๓๗	๕๕๑.๗๗
๕	ปริมาณน้ำมันเชื้อเพลิงที่ผู้ค้าน้ำมันจำหน่ายให้ลูกค้า (พันลิตร)	๑,๑๔๗,๖๙๐	๑,๑๑๗,๕๙๖	๑,๐๘๗,๐๔๒	๑,๓๖๘,๙๐๐

ที่มา : สำนักงานพลังงานจังหวัดนครราชสีมา พ.ศ. ๒๕๖๕

การท่องเที่ยว

แหล่งท่องเที่ยว

จังหวัดนครราชสีมา มีแหล่งท่องเที่ยวที่หลากหลาย ในปี พ.ศ.๒๕๖๕ มีแหล่งท่องเที่ยวรวม ๒๒๖ แห่ง ประกอบด้วย แหล่งท่องเที่ยวเชิงนิเวศ รวม ๑๐๖ แห่ง แหล่งท่องเที่ยวเชิงวิถีชีวิต รวม ๗ แห่ง แหล่งท่องเที่ยวเชิงศิลปวัฒนธรรม และแหล่งมรดกโลกรวม ๑๘ แห่ง แหล่งท่องเที่ยวเชิงวิชาการรวม ๒๓ แห่ง แหล่งท่องเที่ยวเชิงศาสนาและความเชื่อรวม ๔๔ แห่ง และแหล่งท่องเที่ยวเชิงสนทนาและบันเทิง รวม ๒๘ แห่ง

ตารางที่ ๒๕ แสดงแหล่งท่องเที่ยวในพื้นที่จังหวัดนครราชสีมา

ประเภทแหล่งท่องเที่ยว	๒๕๖๒	๒๕๖๓	๒๕๖๔
แหล่งท่องเที่ยวเชิงนิเวศ	๒๒	๑๐๘	๑๐๖
แหล่งท่องเที่ยวเชิงวิถีชีวิต	๑๑	๘	๗
แหล่งท่องเที่ยวเชิงศิลปวัฒนธรรม และแหล่งมรดกโลก	๑๘	๑๙	๑๘
แหล่งท่องเที่ยวเชิงวิชาการ	๒๐	๒๔	๒๓
แหล่งท่องเที่ยวเชิงศาสนาและความเชื่อ	๓๔	๓๘	๔๔
แหล่งท่องเที่ยวเชิงสันทนาการและบันเทิง	๖	๑๕	๒๘
รวมทั้งสิ้น	๑๑๑	๒๑๒	๒๒๖

ที่มา : สำนักงานการท่องเที่ยวและกีฬาจังหวัดนครราชสีมา พ.ศ. ๒๕๖๕

รายได้จากการท่องเที่ยว

ในปี พ.ศ.๒๕๖๔ จังหวัดนครราชสีมา มีนักท่องเที่ยวเข้ามาในพื้นที่ จำนวน ๕,๖๘๙,๔๕๕ คน ลดลงจากปีก่อนที่มีนักท่องเที่ยว ๙,๘๙๘,๔๒๘ คน จำนวน ๓,๔๖๙,๙๘๓ คน คิดเป็นร้อยละ ๓๙.๐๑ ในจำนวนนักท่องเที่ยวในปี พ.ศ.๒๕๖๔ แบ่งเป็นนักท่องเที่ยวชาวไทย ๓,๔๕๔,๖๙๔ คน และชาวต่างประเทศ จำนวน ๕๑,๘๖๑ คน ทำให้จังหวัดนครราชสีมา มีรายได้จากการท่องเที่ยว ในปี พ.ศ.๒๕๖๔ รวม ๕,๘๐๖.๘๕ ล้านบาท ลดลงจากปีก่อนที่มีรายได้รวม ๑๒,๖๗๔.๗๙ ล้านบาท จำนวน ๖,๘๖๗.๙๔ ล้านบาท เนื่องจากนักท่องเที่ยวลดจำนวนลง เป็นผลมาจากสถานการณ์โควิด-๑๙

ตารางที่ ๒๖ แสดงจำนวนรายได้และนักท่องเที่ยวในพื้นที่จังหวัดนครราชสีมา

รายการ	ปี พ.ศ. ๒๕๖๒	ปี พ.ศ. ๒๕๖๓	ปี พ.ศ. ๒๕๖๔	จำนวนที่ เพิ่มขึ้น/ ลดลง	ร้อยละที่ เพิ่มขึ้น/ลดลง
๑) รวมจำนวนนักท่องเที่ยวทั้งหมด (คน)	๙,๘๕๗,๖๒๗	๙,๘๙๘,๔๒๘	๕,๖๘๙,๔๕๕	๓,๔๖๙,๙๘๓	-๓๙.๐๑
-จำนวนนักท่องเที่ยว ชาวไทย (คน)	๙,๗๐๐,๖๐๘	๕,๖๓๗,๕๙๔	๓,๔๕๔,๖๙๔	๒,๑๘๒,๙๐๐	-๓๘.๗๒
-จำนวนนักท่องเที่ยวชาวต่างชาติ (คน)	๑๙๕,๗๘๖	๑๙๗,๘๒๐	๕๑,๘๖๑	๑๕,๒๘๙	-๗๐.๕๒
๒) รายได้จากนักท่องเที่ยว (ล้านบาท)	๒๔,๗๔๔.๑๐	๑๒,๖๗๔.๗๙	๕,๘๐๖.๘๕	๖,๘๖๗.๙๔	-๕๔.๑๙

ที่มา : สำนักงานการท่องเที่ยวและกีฬาจังหวัดนครราชสีมา พ.ศ. ๒๕๖๕

ตัวชี้วัดการพัฒนาระดับจังหวัดและกลุ่มจังหวัด (ด้านเศรษฐกิจและความมั่งคั่ง (Prosperity))

สำนักงานสภาพัฒนาการเศรษฐกิจและสังคมแห่งชาติ ได้จัดทำตัวชี้วัดการพัฒนาระดับจังหวัดและกลุ่มจังหวัด เพื่อให้จังหวัดมีข้อมูลตัวชี้วัดที่สะท้อนระดับการพัฒนาในพื้นที่และสอดคล้องกับเป้าหมายการการพัฒนายั่งยืน (Sustainable Development Goal : SDGs) ในระดับประเทศ โดยในมิติเศรษฐกิจและความมั่งคั่ง (Prosperity) ข้อมูล ณ สิ้นปี พ.ศ.๒๕๖๓ จังหวัดนครราชสีมา มีค่าตัวชี้วัดอยู่ที่ ๔๗.๑๓ น้อยกว่าค่ากลางของประเทศที่มีค่า ๕๒.๘๙ ผลต่างอยู่ที่ ๕.๗๖ จัดอยู่ในจังหวัดที่มีศักยภาพและพร้อมที่จะพัฒนา ทั้งนี้ ในปี พ.ศ. ๒๕๖๐ - ๒๕๖๒ จังหวัดนครราชสีมาที่มีค่าตัวชี้วัดที่ต่ำกว่าค่ากลางของประเทศเช่นกัน

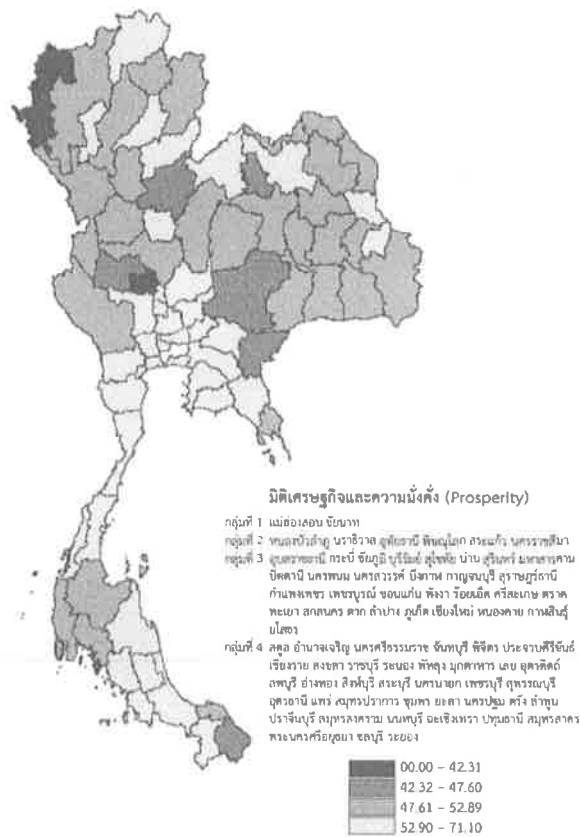

ตารางที่ ๒๗ แสดงตัวชี้วัดการพัฒนาระดับจังหวัดและกลุ่มจังหวัด (ด้านเศรษฐกิจและความมั่งคั่ง (Prosperity)) จังหวัดนครราชสีมา

ตัวชี้วัด	ปี พ.ศ.๒๕๖๑		ปี พ.ศ.๒๕๖๒		ปี พ.ศ.๒๕๖๓	
	ค่ากลาง ประเทศ	จังหวัด นครราชสีมา	ค่ากลาง ประเทศ	จังหวัด นครราชสีมา	ค่ากลาง ประเทศ	จังหวัด นครราชสีมา
ด้านเศรษฐกิจ และความมั่งคั่ง (Prosperity)	๕๒.๕๔	๔๘.๒๘	๕๓.๐๒	๔๗.๙๒	๕๒.๘๙	๔๗.๑๓
๑) อัตราการเปลี่ยนแปลงของรายได้เฉลี่ยของครัวเรือนในจังหวัด (ร้อยละ)	๐	๑.๐๖	-๐.๔๖	๒.๖๘	๐.๓๙	-๑.๙๔
๒) อัตราการเปลี่ยนแปลงของผลิตภัณฑ์มวลรวมจังหวัด (ร้อยละ)	๔.๑๔	๕.๔๘	๐.๖๘	๐.๓๓	-๒.๗๒	-๒.๓๖
๓) อัตราการว่างงาน (ร้อยละ)	๐.๘๙	๑.๖๕	๐.๘๖	๑.๖๒	๑.๓๑	๒.๕๒

ตัวชี้วัด	ปี พ.ศ.๒๕๖๑		ปี พ.ศ.๒๕๖๒		ปี พ.ศ.๒๕๖๓	
	ค่ากลาง ประเทศ	จังหวัด นครราชสีมา	ค่ากลาง ประเทศ	จังหวัด นครราชสีมา	ค่ากลาง ประเทศ	จังหวัด นครราชสีมา
๔) อัตราส่วนหนี้เฉลี่ยต่อรายได้ เฉลี่ยของครัวเรือน (เท่า)	๗.๕๖	๑๐.๓	๖.๙๒	๑๑.๑	๗.๕	๑๑.๑๙
๕) ผลิตภาพแรงงาน (บาท/คน)	๑๑๗,๙๑๖	๑๔๗,๑๔๗	๑๒๑,๓๒๘	๑๖๐๔๕๘	๑๑๗,๒๘๑	๑๔๖๔๖๘
๖) สัดส่วนปริมาณการใช้ไฟฟ้า ภาคครัวเรือนต่อประชากร (Kw/ชม./คน)	๕๐๖.๑๑	๕๑๑.๒	๕๔๘.๔๙	๕๕๘.๘๔	๕๙๐.๘	๕๙๓.๐๒
๗) สัดส่วนปริมาณน้ำมัน เชื้อเพลิงในภาค อุตสาหกรรมต่อ GPP ภาคอุตสาหกรรม (ลิตร/ ล้านบาท)	๕๙๘.๒๘	๑,๐๙๓.๓๕	๔๖๙.๔๒	๑๐๖๘.๙๖	๑๗๙	๓๔๕.๒๘
๘) ร้อยละผู้อยู่ในระบบประกัน สังคมต่อกำลังแรงงาน (ร้อยละ)	๒๓.๒๖	๒๘.๙	๒๔.๙๓	๓๐.๔๒	๒๖.๑๔	๒๘.๐๙
๙) ร้อยละครัวเรือนที่มีบ้านและ ที่ดินเป็นของตนเอง (ร้อยละ)	๘๓.๑๑	๘๔.๒๓	๘๒.๔๗	๘๔.๖๒	๘๔.๖๔	๘๕.๔๗
๑๐) ร้อยละของหมู่บ้านที่มี ถนนสายหลักใช้การได้ตลอดปี (ร้อยละ)	๖๑.๘๑	๔๙.๒๒	๖๕.๔๖	๕๑.๕๕	๖๕.๙๕	๕๕.๔๑
๑๑) สัมประสิทธิ์การกระจาย รายได้	๐.๔๒๗	๐.๔๖๑	๐.๔๓๒	๐.๔๘	๐.๔๓๖	๐.๔๙๙

ที่มา : สำนักงานสภาพัฒนาการเศรษฐกิจและสังคมแห่งชาติ ปี พ.ศ.๒๕๖๔

๒) ด้านสังคมและความมั่นคง

ประชากร

จังหวัดนครราชสีมา มีประชากรในปี พ.ศ.๒๕๖๓ จำนวน ๒,๖๓๓,๒๐๗ คน ลดลงจากปีก่อนที่มี
ประชากร ๒,๖๔๘,๙๒๗ คน จำนวน ๑๕,๗๒๐ คน คิดเป็นร้อยละ ๐.๕๙ ประชากรชาย จำนวน ๑,๒๙๔,๖๒๒ คน
ประชากรหญิง ๑,๓๓๘,๕๘๕ คน มีความหนาแน่นของประชากร จำนวน ๑๒๘.๕ คน/ตารางเมตร

ตารางที่ ๒๘ แสดงจำนวนประชากรในพื้นที่จังหวัดนครราชสีมา

ประชากร	พ.ศ.๒๕๖๒	พ.ศ.๒๕๖๓	พ.ศ.๒๕๖๔	จำนวนที่ เพิ่มขึ้น/ลดลง	ร้อยละที่ เพิ่มขึ้น/ลดลง
ชาย	๑,๓๐๓,๙๔๔	๑,๒๙๔,๖๒๒	๑,๒๙๓,๗๘๓	-๘๓๙	-๐.๐๖
หญิง	๑,๓๔๔,๙๘๓	๑,๓๓๘,๕๘๕	๑,๓๔๐,๓๗๑	๑,๗๘๖	๐.๑๓
รวม	๒,๖๔๘,๙๒๗	๒,๖๓๓,๒๐๗	๒,๖๓๔,๑๕๔	๙๔๗	๐.๐๔
ขนาดพื้นที่ (ตรม.)	๒๐,๔๙๓.๙๖	๒๐,๔๙๓.๙๖	๒๐,๔๙๓.๙๖	๐	๐.๐๐
ความหนาแน่น ประชากร (คน/ตรม.)	๑๒๙.๒๕	๑๒๘.๔๙	๑๒๘.๕๓	๐	๐.๐๓

ที่มา : ที่ทำการปกครองจังหวัดนครราชสีมา พ.ศ. ๒๕๖๕

เส้นทางคมนาคมขนส่ง

ในปี พ.ศ.๒๕๖๔ จังหวัดนครราชสีมา มีเส้นทางคมนาคมขนส่งสาธารณะ (ทางบก) ภายในจังหวัด จำนวน ๑๓๒ เส้นทาง ยังคงเท่าเดิมเมื่อเทียบกับปีก่อน ส่วนเส้นทางคมนาคมขนส่งสาธารณะ (ทางบก) ระหว่างจังหวัด มีจำนวน ๓๘ เส้นทาง เพิ่มขึ้นจากปีก่อนที่มี ๓๖ เส้นทาง จำนวน ๒ เส้นทาง เนื่องจากจำนวนผู้โดยสารใช้บริการเพิ่มขึ้น สำหรับจำนวนรถโดยสารประจำเส้นทางลดลงเล็กน้อย เนื่องจากจำนวนผู้โดยสารใช้บริการลดลงเช่นกัน

ตารางที่ ๒๙ แสดงเส้นทางคมนาคมขนส่งสาธารณะ (ทางบก) ในพื้นที่จังหวัดนครราชสีมา

ที่	รายการ	ข้อมูล ปี พ.ศ.			
		๒๕๖๑	๒๕๖๒	๒๕๖๓	๒๕๖๔
๑	จำนวน เส้นทางคมนาคมขนส่งสาธารณะ (ทางบก) ภายในจังหวัด	๑๓๔	๑๓๕	๑๓๒	๑๓๒
๒	จำนวน เส้นทางคมนาคมขนส่งสาธารณะ (ทางบก) ระหว่างจังหวัด	๓๘	๓๘	๓๖	๒๘
๓	จำนวน รถโดยสารประจำเส้นทางคมนาคมขนส่งสาธารณะ (ทางบก) ภายในจังหวัด	๑,๗๖๓	๑,๖๘๙	๑,๖๒๖	๑,๖๐๒
๔	จำนวน รถโดยสารประจำเส้นทางคมนาคมขนส่งสาธารณะ (ทางบก) ระหว่างจังหวัด	๑,๔๘๔	๑,๔๒๓	๑,๓๘๕	๑,๓๐๔

ที่มา : สำนักงานขนส่งจังหวัดนครราชสีมา พ.ศ. ๒๕๖๕

ด้านการศึกษา

จังหวัดนครราชสีมา มีผลสัมฤทธิ์การศึกษา O-Net มัธยมศึกษาปีที่ ๓ ในปี พ.ศ.๒๕๖๔ คิดเป็นร้อยละ ๓๓.๕๐ ลดลงจากปีก่อนเล็กน้อย ซึ่งอยู่ที่ร้อยละ ๓๔.๗๐ เนื่องจากรูปแบบการออกแบบข้อสอบแต่ละปีไม่เหมือนกัน การขาดความกระตือรือร้นใส่ใจในการสอบและไม่นำผลการสอบมาใช้อย่างจริงจัง

ตารางที่ ๓๐ แสดงผลสัมฤทธิ์การศึกษา O-Net มัธยมศึกษาปีที่ ๓ ในพื้นที่จังหวัดนครราชสีมา

จังหวัด	ผลสัมฤทธิ์การศึกษา O-Net มัธยมศึกษาปีที่ ๓				
	๒๕๖๐	๒๕๖๑	๒๕๖๒	๒๕๖๓	๒๕๖๔
จังหวัดนครราชสีมา	๓๕.๒๘	๓๘.๒๓	๓๗.๓๒	๓๔.๗๐	๓๓.๕๐

ที่มา สำนักงานศึกษาธิการจังหวัดนครราชสีมา พ.ศ. ๒๕๖๕

จังหวัดนครราชสีมา มีผลสัมฤทธิ์การศึกษา O-Net มัธยมศึกษาตอนปลาย ในปี พ.ศ.๒๕๖๔ คิดเป็นร้อยละ ๓๑.๓๒ ลดลงจากปีก่อนที่มีร้อยละ ๓๓.๘๘ เนื่องจากรูปแบบการออกแบบข้อสอบแต่ละปี ไม่เหมือนกัน การขาดความกระตือรือร้นใส่ใจในการสอบและไม่นำผลการสอบมาใช้อย่างจริงจัง

ตารางที่ ๓๑ แสดงผลสัมฤทธิ์การศึกษา O-Net มัธยมศึกษาตอนปลาย ในพื้นที่จังหวัดนครราชสีมา

จังหวัด	คะแนนเฉลี่ยการทดสอบ O-Net ระดับมัธยมศึกษาตอนปลาย (%)				
	๒๕๖๐	๒๕๖๑	๒๕๖๒	๒๕๖๓	๒๕๖๔
จังหวัดนครราชสีมา	๓๒.๒๕	๓๓.๙๙	๓๑.๒๘	๓๓.๘๘	๓๑.๓๒

ที่มา : สำนักงานศึกษาธิการจังหวัดนครราชสีมา พ.ศ. ๒๕๖๕

ด้านสาธารณสุข

จังหวัดนครราชสีมา มีบุคลากรทางการแพทย์ภาครัฐ ในปี พ.ศ.๒๕๖๕ ได้แก่ แพทย์ ๑,๑๕๑ คน คิดเป็นสัดส่วนต่อประชากรของจังหวัด เท่ากับ ๒,๒๘๘ คน พยาบาล ๖,๙๒๕ คน คิดเป็นสัดส่วนต่อประชากรของจังหวัด เท่ากับ ๓๘๐ คน (ประชากรจังหวัดนครราชสีมา ณ สิ้นปี พ.ศ.๒๕๖๔ จำนวน ๒,๖๓๔,๑๕๔ คน)

ตารางที่ ๓๒ แสดงจำนวนบุคลากรทางการแพทย์ในพื้นที่จังหวัดนครราชสีมา

บุคลากร	๒๕๖๐	๒๕๖๑	๒๕๖๒	๒๕๖๓	๒๕๖๔	๒๕๖๕	จำนวนเปลี่ยนแปลง	ร้อยละที่เปลี่ยนแปลง
แพทย์	๑,๑๒๖	๑,๑๘๐	๑,๒๒๑	๑,๐๒๓	๑,๐๙๘	๑,๑๕๑	๕๓	๔.๖๐
พยาบาล	๔,๘๙๓	๕,๓๕๘	๕,๗๒๙	๕,๖๐๗	๖,๓๙๔	๖,๖๕๘	๒๖๔	๓.๙

ที่มา : สำนักงานสาธารณสุขจังหวัดนครราชสีมา พ.ศ. ๒๕๖๕

จังหวัดนครราชสีมา พบผู้ป่วยเป็นโรคหัวใจ ในปี พ.ศ.๒๕๖๕ จำนวน ๒๐,๖๕๘ คนเพิ่มขึ้นจากปีก่อนที่พบ จำนวน ๑๙,๒๙๙ คน โรคเบาหวาน พบ ๑๕๔,๖๓๕ คน เพิ่มขึ้นจากปีก่อนที่พบ ๑๓๘,๗๔๙ คน โรคหลอดเลือดสมอง พบ ๓๑,๖๖๙ คน เพิ่มขึ้นจากปีก่อนที่พบ ๒๘,๘๐๙ คน โรคความดันโลหิตสูงพบ ๓๔๕,๘๐๗ คน ลดลงจากปีก่อนที่พบ ๓๒๘,๓๕๐ คน และโรคมะเร็ง พบ ๒,๘๕๙ คน เพิ่มขึ้นจากปีก่อนที่พบ ๑,๒๒๗ คน

ตารางที่ ๓๓ แสดงจำนวนประเภทของโรคในพื้นที่จังหวัดนครราชสีมา

รายการ (หน่วย : คน)	๒๕๖๒	๒๕๖๓	๒๕๖๔	๒๕๖๕
โรคหัวใจ	๑๔,๒๐๖	๑๘,๕๗๔	๑๙,๒๙๙	๒๐,๖๕๘
โรคเบาหวาน	๑๔๓,๙๗๔	๑๓๗,๔๗๙	๑๓๘,๗๔๙	๑๕๔,๖๓๕
โรคหลอดเลือดสมอง	๒๓,๔๕๗	๒๖,๗๗๔	๒๘,๘๐๙	๓๑,๖๖๙
โรคความดันโลหิตสูง	๒๖๗,๙๓๐	๓๒๘,๓๕๐	๓๔๕,๘๐๗	๓๘๓,๐๗๖
โรคมะเร็ง	๗,๘๑๘	๘,๙๔๐	๑,๒๒๗	๒,๘๕๙

ที่มา : สำนักงานสาธารณสุขจังหวัดนครราชสีมา พ.ศ. ๒๕๖๕

ตัวชี้วัดการพัฒนาระดับจังหวัดและกลุ่มจังหวัด (ด้านการพัฒนาคน (People))

สำนักงานสภาพัฒนาการเศรษฐกิจและสังคมแห่งชาติ ได้จัดทำตัวชี้วัดการพัฒนาระดับจังหวัดและกลุ่มจังหวัด เพื่อให้จังหวัดมีข้อมูลตัวชี้วัดที่สะท้อนระดับการพัฒนาในพื้นที่และสอดคล้องกับเป้าหมายการพัฒนาที่ยั่งยืน (Sustainable Development Goal : SDGs) ในระดับประเทศ โดยในมิติด้านการพัฒนาคน (People) ข้อมูล ณ สิ้นปี พ.ศ.๒๕๖๓ จังหวัดนครราชสีมา มีค่าตัวชี้วัดอยู่ที่ ๕๖.๒๓ น้อยกว่าค่ากลางของประเทศที่มีค่า ๖๐.๓๘ ผลต่างอยู่ที่ ๔.๑๕ จัดอยู่ในจังหวัดที่มีศักยภาพและพร้อมที่จะพัฒนา ทั้งนี้ ในปี พ.ศ. ๒๕๖๐ - ๒๕๖๒ จังหวัดนครราชสีมาที่มีค่าตัวชี้วัดที่ต่ำกว่าค่ากลางของประเทศเช่นกัน

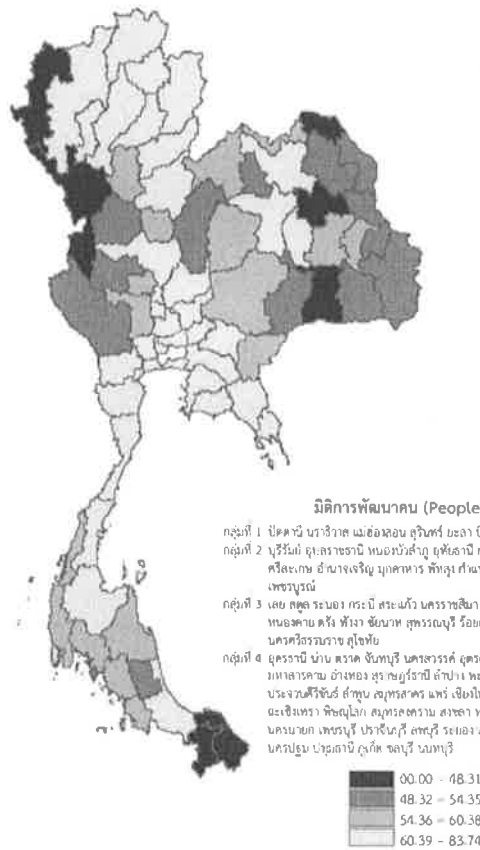

ตารางที่ ๓๔ แสดงตัวชี้วัดการพัฒนาระดับจังหวัดและกลุ่มจังหวัด (ด้านการพัฒนาคน (People) จังหวัด นครราชสีมา

ตัวชี้วัด	ปี พ.ศ.๒๕๖๑		ปี พ.ศ.๒๕๖๒		ปี พ.ศ.๒๕๖๓	
	ค่ากลาง ประเทศ	จังหวัด นครราชสีมา	ค่ากลาง ประเทศ	จังหวัด นครราชสีมา	ค่ากลาง ประเทศ	จังหวัด นครราชสีมา
ด้านการพัฒนาคน (People)	๕๙.๘๙	๕๙.๕๒	๕๗.๗๔	๕๖.๑๕	๖๐.๓๘	๕๖.๒๓
๑) ร้อยละของประชากรที่อยู่ใต้เส้นความยากจน	๑๑.๓๘	๑๕.๐๘	๖.๑๔	๑๓.๕๗	๖.๘๗	๒๑.๒
๒) ร้อยละของทารกแรกเกิดที่มีน้ำหนักต่ำกว่าเกณฑ์	๑๐.๑๙	๙.๒๕	๑๐.๔๗	๙.๑๙	๑๐.๑๕	๙.๓๘
๓) ร้อยละของประชากรที่เจ็บป่วยที่เป็นผู้ป่วยใน	๑๑.๒๑	๑๑.๕๑	๑๑.๒๓	๑๑.๖๔	๑๐.๓๕	๑๐.๘๕
๔) อัตราส่วนประชากรต่อแพทย์	๒,๕๔๙	๒,๒๓๖	๒,๒๗๔	๒,๑๖๕	๒๖๑๐	๒๕๗๗
๕) อัตราการเข้าเรียนรวมระดับมัธยมศึกษาตอนปลายและอาชีวศึกษา	๗๖.๕๑	๗๘.๘๓	๗๓.๗	๗๓.๙	๗๕.๓	๗๔.๕๒
๖) จำนวนปีการศึกษาเฉลี่ยประชากรไทย อายุ ๑๕-๕๙ ปี	๙.๐๗	๘.๘๗	๙.๑๕	๙.๒๓	๘.๑๙	๘.๑๘
๗) ค่าเฉลี่ยคะแนน O-net มัธยมศึกษาตอนปลาย	๓๓.๖	๓๒.๙๑	๓๕.๒๙	๓๕.๒๔	๓๒.๗๓	๓๑.๙๕

ที่มา : สำนักงานสภาพัฒนาการเศรษฐกิจและสังคมแห่งชาติ ปี พ.ศ.๒๕๖๕

ตัวชี้วัดการพัฒนาระดับจังหวัดและกลุ่มจังหวัด (ด้านความเป็นหุ้นส่วนพัฒนา (Partnership))

สำนักงานสภาพัฒนาการเศรษฐกิจและสังคมแห่งชาติ ได้จัดทำตัวชี้วัดการพัฒนาระดับจังหวัดและกลุ่มจังหวัด เพื่อให้จังหวัดมีข้อมูลตัวชี้วัดที่สะท้อนระดับการพัฒนาในพื้นที่และสอดคล้องกับเป้าหมายการการพัฒนาที่ยั่งยืน (Sustainable Development Goal : SDGs) ในระดับประเทศ โดยในมิติด้านความเป็นหุ้นส่วนการพัฒนา (Partnership) ข้อมูล ณ สิ้นปี พ.ศ.๒๕๖๓ จังหวัดนครราชสีมา มีค่าตัวชี้วัดอยู่ที่ ๓๘.๒๓ น้อยกว่าค่ากลางของประเทศที่มีค่า ๔๖.๒๗ ผลต่างอยู่ที่ ๘.๐๔ จัดอยู่ในจังหวัดที่มีศักยภาพและพร้อมที่จะพัฒนา ทั้งนี้ ในปี พ.ศ. ๒๕๖๐-๒๕๖๒ จังหวัดนครราชสีมาที่มีค่าตัวชี้วัดที่ต่ำกว่าค่ากลางของประเทศเช่นกัน

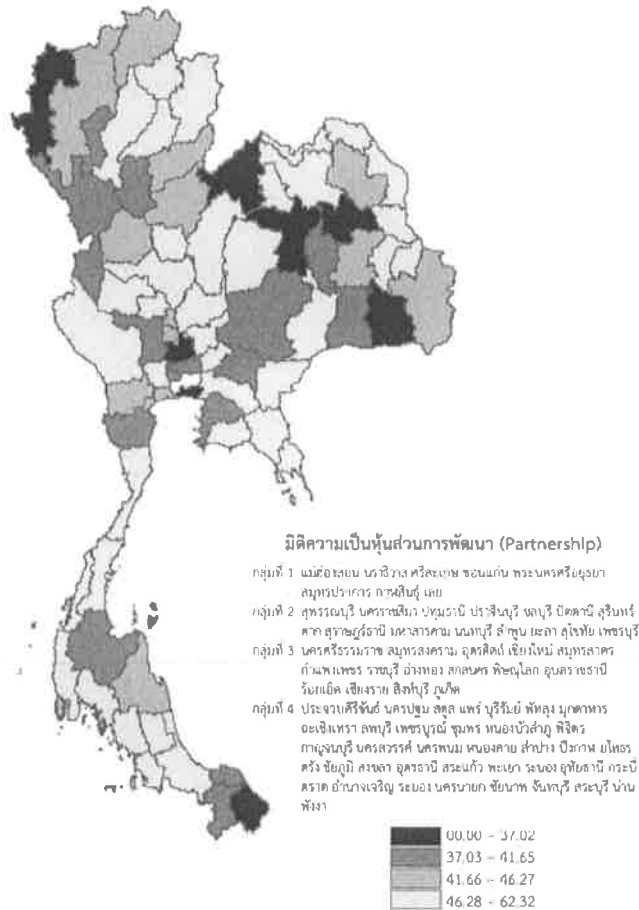

ตารางที่ ๓๕ แสดงตัวชี้วัดการพัฒนาระดับจังหวัดและกลุ่มจังหวัด (ด้านความเป็นหุ้นส่วนการพัฒนา (Partnership)) จังหวัดนครราชสีมา

ตัวชี้วัด	ปี พ.ศ.๒๕๖๑		ปี พ.ศ.๒๕๖๒		ปี พ.ศ.๒๕๖๓	
	ค่ากลางประเทศ	จังหวัดนครราชสีมา	ค่ากลางประเทศ	จังหวัดนครราชสีมา	ค่ากลางประเทศ	จังหวัดนครราชสีมา
ความเป็นหุ้นส่วนการพัฒนา (Partnership)	๓๘.๖๙	๓๑.๙๒	๔๗.๔	๔๐.๔	๔๖.๒๗	๓๘.๒๓
๑) ร้อยละของประชากรที่เข้าถึงอินเทอร์เน็ต	๕๐.๘	๕๑.๙๖	๖๐.๗๕	๖๐.๐๘	๗๔.๗๗	๖๙.๐๗
๒) ร้อยละของภาษีที่ท้องถิ่นจัดเก็บได้ต่อรายได้รวมที่ไม่รวมเงินอุดหนุนและเงินอุดหนุนเฉพาะกิจ	๑๑.๐๒	๑๑.๙๖	๑๑.๕๖	๑๒.๒๘	๘.๘๗	๘.๘

ตัวชี้วัด	ปี พ.ศ.๒๕๖๑		ปี พ.ศ.๒๕๖๒		ปี พ.ศ.๒๕๖๓	
	ค่ากลาง ประเทศ	จังหวัด นครราชสีมา	ค่ากลาง ประเทศ	จังหวัด นครราชสีมา	ค่ากลาง ประเทศ	จังหวัด นครราชสีมา
๓) ความสามารถในการ เบิกจ่ายงบประมาณของจังหวัด	๗๐.๑๔	๖๓.๐๒	๗๑.๘๗	๖๖.๐๗	๕๙.๕๓	๕๓.๓๖
๔) สัดส่วนองค์กรชุมชนต่อ ประชากรแสนคน	๑๒๙.๓๒	๙๒	๒๘๕	๒๑๘	๒๙๗.๕	๒๓๑

ที่มา : สำนักงานสภาพัฒนาการเศรษฐกิจและสังคมแห่งชาติ ปี พ.ศ.๒๕๖๔

ด้านความมั่นคง

สถานการณ์สาธารณภัย

ในปี พ.ศ. ๒๕๖๔ จังหวัดนครราชสีมา เกิดอุทกภัยและดินถล่ม รวม ๑๑ ครั้ง ประสบภัย ๒,๔๐๖ ครัวเรือน ความเสียหาย ๑,๐๐๐,๐๐๐ บาท เกิดภัยแล้ง ๑ ครั้ง ประสบภัย ๕๔๕ ครัวเรือน ความเสียหาย ๕,๗๘๙,๒๖๙ บาท วาตภัย ๒๕๐ ครั้ง ประสบภัย ๓,๓๐๖ ครัวเรือน ความเสียหาย ๑,๘๔๘,๕๓๐ บาท อัคคีภัย ๑๑ ครั้ง ประสบภัย ๑๙ ครัวเรือน ความเสียหาย ๓,๖๖๘,๐๐๐ บาท

ตารางที่ ๓๖ แสดงสาธารณภัยในพื้นที่จังหวัดนครราชสีมา

ที่	รายการ	ข้อมูล ปี พ.ศ.			
		๒๕๖๑	๒๕๖๒	๒๕๖๓	๒๕๖๔
๑	อุทกภัยและดินถล่ม				
	จำนวนครั้งที่เกิด (ครั้ง)	๒๘	๘	๑๓๕	๑๑
	พื้นที่ประสบภัย (อำเภอ)	๑๒	๕	๒๙	๑๐
	จำนวนครัวเรือนที่ประสบ ภัย (ครัวเรือน)	๕,๐๗๗	๕,๖๕๓	๑๐๕,๓๕๖	๒,๔๐๖
	เสียชีวิต (คน)	-	-	-	-
	บาดเจ็บ (คน)	-	-	-	-
	มูลค่าความเสียหาย (บาท)	๗,๑๗๓,๐๐๐	๒๒๕,๐๐๐	๖,๔๖๒,๑๔๘๐	๑,๐๐๐,๐๐๐
๒	ภัยแล้ง				
	จำนวนครั้งที่เกิด (ครั้ง)	๑	๓	๑	๑
	พื้นที่ประสบภัย (อำเภอ)	๒๒	๒๙	๑๔	๒
	จำนวนครัวเรือนที่ประสบ ภัย (ครัวเรือน)	๓๐,๗๖๙	๔๗๓,๙๗๕	๑๓๘,๖๘๘	๕๔๕
	พื้นที่เกิดความเสียหาย (ไร่)	๑๓๕,๘๕๐	๑๓๕,๘๘๔	๕,๒๐๑	๑๓๕,๘๕๐
	มูลค่าความเสียหาย (บาท)	๖๗๕,๗๐๒,๐๐๐	๑๐๐,๖๖๑,๗๐๙	๑๐๐,๖๖๑,๗๐๙	๕,๗๘๙,๒๖๙
๓	วาตภัย				
	จำนวนครั้งที่เกิด (ครั้ง)	๑๙๖	๓๒๗	๓๓๙	๒๕๐
	พื้นที่ประสบภัย (อำเภอ)	๓๑	๓๒	๓๒	๓๒
	จำนวนครัวเรือนที่ประสบ ภัย (ครัวเรือน)	๒,๘๘๖	๙,๓๘๖	๗,๗๖๑	๓,๓๐๖
	เสียชีวิต (คน)	-	-	๑	-
	บาดเจ็บ (คน)	-	-	๑	-
	มูลค่าความเสียหาย (บาท)	๑,๐๔๗,๔๑๐	๗,๑๑๔,๐๒๒	๔,๗๓๑,๑๕๖	๑,๘๔๘,๕๓๐

ที่	รายการ	ข้อมูล ปี พ.ศ.			
		๒๕๖๑	๒๕๖๒	๒๕๖๓	๒๕๖๔
๔	อัคคีภัย				
	จำนวนครั้งที่เกิด (ครั้ง)	๒	๔๗	๕๖	๑๑
	พื้นที่ประสบภัย (อำเภอ)	๒	๑๔	๒๔	๖
	จำนวนครัวเรือน ที่ประสบภัย (ครัวเรือน)	๖	๙๙	๗๗	๑๙
	เสียชีวิต (คน)	-	-	๒	-
	บาดเจ็บ (คน)	-	-	๒	๑
	มูลค่าความเสียหาย (บาท)	๒,๐๐๐,๐๐๐	๒๓,๐๒๕,๑๑๙	๑๗,๔๐๗,๑๐๐	๓,๖๖๘,๐๐๐

ที่มา : สำนักงานป้องกันและบรรเทาสาธารณภัยจังหวัดนครราชสีมา ปี พ.ศ.๒๕๖๕

ตัวชี้วัดการพัฒนาระดับจังหวัดและกลุ่มจังหวัด (ด้านสันติภาพและยุติธรรม (Peace))

สำนักงานสภาพัฒนาการเศรษฐกิจและสังคมแห่งชาติ ได้จัดทำตัวชี้วัดการพัฒนาระดับจังหวัดและกลุ่มจังหวัด เพื่อให้จังหวัดมีข้อมูลตัวชี้วัดที่สะท้อนระดับการพัฒนาในพื้นที่และสอดคล้องกับเป้าหมายการพัฒนาที่ยั่งยืน (Sustainable Development Goal : SDGs) ในระดับประเทศ โดยในมิติด้านสันติภาพและยุติธรรม (Peace) ข้อมูล ณ สิ้นปี พ.ศ.๒๕๖๓ จังหวัดนครราชสีมา มีค่าตัวชี้วัดอยู่ที่ ๖๖.๔๓ มากกว่าค่ากลางของประเทศที่มีค่า ๖๓.๗๒ ผลต่างอยู่ที่ ๒.๗๑ จัดอยู่ในจังหวัดที่มีความเข้มแข็งและพร้อมขยายผลภายนอก ทั้งนี้ ในปี พ.ศ. ๒๕๖๐-๒๕๖๒ จังหวัดนครราชสีมาที่มีค่าตัวชี้วัดที่มากกว่าค่ากลางของประเทศเช่นกัน



มิติสันติภาพและยุติธรรม (Peace)

- กลุ่มที่ 1 พังงา
- กลุ่มที่ 2 ระยอง เชียงใหม่ สุโขทัย กระบี่ สตูล สงขลา นครศรีธรรมราช
- กลุ่มที่ 3 พระนครศรีอยุธยา ศรีสะเกษ ชลบุรี ลำปาง พัทลุง กาญจนบุรี สุราษฎร์ธานี ราชบุรี พิษณุโลก อ่างทอง เพชรบูรณ์ นครปฐม สุพรรณบุรี นครราชสีมา บุรีรัมย์ สุพรรณบุรี เชียงราย อุตรดิตถ์ เพชรบูรณ์ ขอนแก่น เลย สุโขทัย สระบุรี นครนายก กาญจนบุรี ปทุมธานี สุพรรณบุรี แม่ฮ่องสอน หนองบัวลำภู กาฬสินธุ์
- กลุ่มที่ 4 นครสวรรค์ ปราจีนบุรี บึง ร้อยเอ็ด ตาก สุพรรณบุรี นครพนม ลำปาง ฉะเชิงเทรา อุตรดิตถ์ จันทบุรี นครบุรี สุราษฎร์ธานี นครศรีธรรมราช ชัยนาท ประจวบคีรีขันธ์ ชัยภูมิ อำนาจเจริญ ระยอง เพชรบุรี นครราชสีมา ลพบุรี มุกดาหาร มหาสารคาม กำแพงเพชร พิจิตร อุทัยธานี ยโสธร สกลนคร สุรินทร์ ตราด พะเยา นครปฐม พะเยา ปัตตานี นราธิวาส ยะลา



ตารางที่ ๓๗ แสดงตัวชี้วัดการพัฒนาระดับจังหวัดและกลุ่มจังหวัด (ด้านสันติภาพและยุติธรรม (Peace)) จังหวัดนครราชสีมา

ตัวชี้วัด	ปี พ.ศ.๒๕๖๑		ปี พ.ศ.๒๕๖๒		ปี พ.ศ.๒๕๖๓	
	ค่ากลาง ประเทศ	จังหวัด นครราชสีมา	ค่ากลาง ประเทศ	จังหวัด นครราชสีมา	ค่ากลาง ประเทศ	จังหวัด นครราชสีมา
ด้านสันติภาพและยุติธรรม (Peace)	๖๒.๐๒	๖๕.๐๔	๖๐.๕๑	๖๓.๕๗	๖๓.๗๒	๖๖.๔๓
๑) การแจ้งความคดีชีวิต ร่างกาย เพศ และคดี ประทุษร้ายต่อทรัพย์สิน	๙๕.๖๗	๖๑.๑	๘๐.๘๖	๕๗.๐๔	๗๖.๔๓	๕๒.๑
๒) จำนวนของประชากรใน เรือนจำ	๕๐๘.๖๖	๖๖๕.๐๒	๕๐๒.๘๗	๖๓๒.๑๘	๔๔๘.๙๖	๖๓๓.๖๘
๓) จำนวนเจ้าหน้าที่ตำรวจ	๒๖๗.๙๘	๒๓๔.๘๑	๒๖๘.๐๕	๒๑๖.๗๗	๒๗๓.๔๑	๒๕๖.๐๔
๔) อัตราการฆ่าตัวตาย	๖.๓๙	๖.๑๗	๗.๐๘	๗.๖๖	๘.๑๙	๘.๒๘
๕) จำนวนผู้ถูกกักขังที่รอการ พิพากษาในสัดส่วนของ ประชากรในเรือนจำ	๑๗.๗๑	๑๑.๔๑	๑๖.๕๒	๙.๖๗	๑๗.๐๗	๑๐.๔๖

ที่มา : สำนักงานสภาพัฒนาการเศรษฐกิจและสังคมแห่งชาติ ปี พ.ศ.๒๕๖๕

๓) ด้านทรัพยากรธรรมชาติและสิ่งแวดล้อม

ตารางที่ ๘ แสดงพื้นที่ประเภท/จำนวนพื้นที่ป่า จังหวัดนครราชสีมา

พื้นที่ (ตร.กม.)	๒๕๖๑	๒๕๖๒	๒๕๖๓	๒๕๖๔
ป่าสงวนแห่งชาติ	๗,๗๘๒.๗๘๒	๗,๗๘๒.๗๘๒	๗,๗๘๒.๗๘๒	๗,๗๘๒.๗๘๒
อุทยานแห่งชาติ	๒,๒๖๐.๔๔๐	๒,๒๖๐.๔๔๐	๒,๒๖๐.๔๔๐	๒,๒๖๐.๔๔๐
วนอุทยาน	-	-	-	-
ป่าไม้ถาวรของชาติ	๑๗๐.๗๐๖	๑๗๐.๗๐๖	๑๗๐.๗๐๖	๑๗๐.๗๐๖
พื้นที่อนุรักษ์เพิ่มเติม	๒,๕๖๔.๔๘๐	๒,๕๖๔.๔๘๐	๒,๕๖๔.๔๘๐	๒,๕๖๔.๔๘๐
เขตรักษาพันธุ์สัตว์ป่า	-	-	-	-
เขตห้ามล่าสัตว์ป่า	๒๔๐.๓๒๐	๒๔๐.๓๒๐	๒๔๐.๓๒๐	๒๔๐.๓๒๐
รวม	๑๓,๐๑๘.๗๒๘	๑๓,๐๑๘.๗๒๘	๑๓,๐๑๘.๗๒๘	๑๓,๐๑๘.๗๒๘

ที่มา : ศูนย์สารสนเทศ สำนักแผนงานและสารสนเทศ กรมป่าไม้ พ.ศ. ๒๕๖๕

ตัวชี้วัดการพัฒนาระดับจังหวัดและกลุ่มจังหวัด (ด้านสิ่งแวดล้อม (Planet))

สำนักงานสภาพัฒนาการเศรษฐกิจและสังคมแห่งชาติ ได้จัดทำตัวชี้วัดการพัฒนาระดับจังหวัดและกลุ่มจังหวัด เพื่อให้จังหวัดมีข้อมูลตัวชี้วัดที่สะท้อนระดับการพัฒนาในพื้นที่และสอดคล้องกับเป้าหมายการพัฒนาที่ยั่งยืน (Sustainable Development Goal : SDGs) ในระดับประเทศ โดยในมิติด้านสิ่งแวดล้อม (Planet) ข้อมูลสิ้นปี พ.ศ.๒๕๖๓ จังหวัดนครราชสีมา มีค่าตัวชี้วัดอยู่ที่ ๔๘.๒๔ น้อยกว่าค่ากลางของประเทศที่มีค่า ๔๙.๙๑ ผลต่างอยู่ที่ ๑.๖๗ จัดอยู่ในจังหวัดที่มีศักยภาพและพร้อมที่จะพัฒนา ทั้งนี้ ในปี พ.ศ. ๒๕๖๑-๒๕๖๒ จังหวัดนครราชสีมาที่มีค่าตัวชี้วัดที่ต่ำกว่าค่ากลางของประเทศเช่นกัน

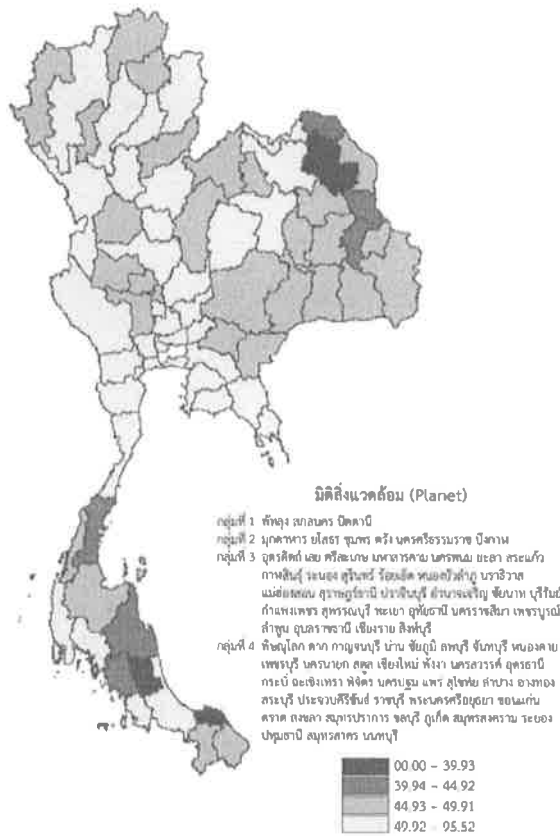

ตารางที่ ๓๙ แสดงตัวชี้วัดการพัฒนาระดับจังหวัดและกลุ่มจังหวัด (ด้านสิ่งแวดล้อม (Planet) จังหวัดนครราชสีมา

ตัวชี้วัด	ปี พ.ศ.๒๕๖๑		ปี พ.ศ.๒๕๖๒		ปี พ.ศ.๒๕๖๓	
	ค่ากลาง ประเทศ	จังหวัด นครราชสีมา	ค่ากลาง ประเทศ	จังหวัด นครราชสีมา	ค่ากลาง ประเทศ	จังหวัด นครราชสีมา
ด้านสิ่งแวดล้อม (Planet)	๕๑.๖	๕๐.๐๔	๕๐.๙๒	๔๖.๖๔	๔๙.๙๑	๔๘.๒๔
๑) อัตราการเปลี่ยนแปลงของพื้นที่ป่าไม้ในจังหวัด	๐.๔๒	๑.๕๕	๐.๑	๐.๓๔	๐.๑	-๐.๐๙
๒) สัดส่วนปริมาณขยะที่กำจัดถูกต้องต่อปริมาณขยะที่เกิดขึ้น	๒๒.๔๖	๒๒.๕	๑๘.๘	๖.๖	๒๑.๐๔	๑๓.๖๑
๓) ร้อยละของครัวเรือนที่เข้าถึงน้ำประปา	๑๖.๕๓	๑๔.๑๙	๑๖.๘๑	๑๔.๔๖	๑๗.๑๕	๑๕.๑๙
๔) ร้อยละของประชาชนที่ประสบอุทกภัย	๐.๑๘	๐.๓๔	๑.๕๑	๐.๑๔	๒.๐๑	๐.๑๑
๕) ร้อยละของประชากรที่ประสบภัยแล้ง	๐	๐	๐	๐	๐	๐

ที่มา : สำนักงานสภาพัฒนาการเศรษฐกิจและสังคมแห่งชาติ ปี พ.ศ.๒๕๖๕

๑.๓ ประเด็นปัญหาและความต้องการเชิงพื้นที่

จังหวัดนครราชสีมาได้มอบหมายให้อำเภอทั้ง ๓๒ อำเภอ จัดการประชุมประชาคมเพื่อรับทราบข้อมูลสภาพปัญหา ความต้องการของพื้นที่ โดยใช้หลักการบริหารงานยุทธศาสตร์ “กลุ่มอำเภอ” เป็นรูปแบบใหม่ของการบริหารงานแบบบูรณาการของจังหวัด เพื่อให้มีความเหมาะสมมากขึ้นในรูปของการรวมกลุ่มอำเภอที่มีความสัมพันธ์เชื่อมโยงในด้านต่างๆเข้าด้วยกัน ซึ่งจะช่วยให้การวางกรอบการพัฒนาและการใช้ประโยชน์ทรัพยากรเป็นไปอย่างมีระบบและร่วมกันแก้ไขปัญหาระหว่างอำเภอได้อย่างมีประสิทธิภาพ โดยมีหลักเกณฑ์และแนวทางในการรวมกลุ่มอำเภอ ๓ ประการ คือ

- ๑) ยึดลักษณะเขตพื้นที่มีเส้นทางคมนาคมและรอยต่อระหว่างอำเภอเชื่อมโยงถึงกัน
- ๒) มีศักยภาพในการขับเคลื่อนยุทธศาสตร์และทิศทางการพัฒนาอำเภอที่สอดคล้องเกื้อหนุนกัน
- ๓) มีความเกี่ยวเนื่องทางเศรษฐกิจ การผลิต การค้า และการลงทุนเพื่อมูลค่าเพิ่มและการได้เปรียบในการแข่งขันร่วมกัน รวมทั้งเป็นการแก้ไขปัญหาเร่งด่วนที่จำเป็นต้องอาศัยความร่วมมือกันระหว่างอำเภอ โดยแบ่งกลุ่มอำเภอออกเป็น ๖ กลุ่ม ดังนี้

- (๑) อำเภอเมืองนครราชสีมา* อำเภอสีคิ้ว อำเภอปากช่อง อำเภอสูงเนิน
อำเภอเฉลิมพระเกียรติ และอำเภอขามทะเลสอ
- (๒) อำเภอโชคชัย* อำเภอปักธงชัย อำเภอวังน้ำเขียว อำเภอครบุรี และอำเภอเสิงสาง
- (๓) อำเภอพิมาย* อำเภอชุมพวง อำเภอโนนแดง อำเภอประทาย อำเภอลำทะเมนชัย
และอำเภอเมืองยาง
- (๔) อำเภอจักราช* อำเภอโนนสูง อำเภอห้วยแถลง อำเภอหนองบุญมาก และ
อำเภอโนนไทย
- (๕) อำเภอด่านขุนทด* อำเภอเทพารักษ์ อำเภอพระทองคำ และอำเภอขามสะแกแสง
- (๖) อำเภอบัวใหญ่* อำเภอบัวลาย อำเภอแก้งสนามนาง อำเภอสีดา อำเภอบ้านเหลื่อม และ
อำเภอคง

รวมทั้งจัดประชุมประชาคมในแต่ละอำเภอด้วย เพื่อรับทราบสถานการณ์ปัญหา ความต้องการ และแนวทางการพัฒนาพื้นที่ โดยแบ่งเป็นด้านเศรษฐกิจ สังคม ทรัพยากรธรรมชาติและสิ่งแวดล้อม ความมั่นคง และการบริหารจัดการสรุปผลดังนี้

(๑) ด้านเศรษฐกิจ

๑.๑ จัดหาแหล่งกักเก็บ และพัฒนาระบบส่งน้ำทั้งในเขตและนอกเขตชลประทานเพื่อการเกษตรกรรมให้เพียงพอทุกฤดูกาลในพื้นที่ ๓๒ อำเภอ

๑.๒ ก่อสร้าง/ซ่อมสร้าง/ปรับปรุงเส้นทางคมนาคมขนส่งทั้งใน และระหว่างหมู่บ้าน/ชุมชน ตำบล อำเภอ ให้สะดวกปลอดภัย และรวดเร็วในการขนส่งผลผลิตทางการเกษตร ให้ครอบคลุมพื้นที่ ๓๒ อำเภอ

๑.๓ เพิ่มขีดความสามารถในการแข่งขันให้กับประชาชน ในพื้นที่ ๓๒ อำเภอ

(๒) ด้านสังคม

๒.๑ แก้ไขปัญหาความยากจนและความเหลื่อมล้ำของรายได้ในพื้นที่ ๓๒ อำเภอ

๒.๒ จัดให้มีการรักษาความปลอดภัยในชีวิตและทรัพย์สินของประชาชนอย่างทั่วถึงในพื้นที่ ๓๒ อำเภอ

๒.๓ การขยายผลโครงการอันเนื่องมาจากพระราชดำริ ในพื้นที่ ๓๒ อำเภอ

(๓) ด้านทรัพยากรธรรมชาติและสิ่งแวดล้อม

๓.๑ จัดให้มีการอนุรักษ์ ฟื้นฟู ป้องกัน และรักษาทรัพยากรธรรมชาติและสิ่งแวดล้อมอย่างทั่วถึงและจริงจัง ต่อเนื่องในพื้นที่ ๓๒ อำเภอ

๓.๒ จัดให้มีระบบการกำจัดขยะอย่างทั่วถึง มีประสิทธิภาพ ประสิทธิผล และเพียงพอในพื้นที่ ๓๒ อำเภอ

๓.๓ ลดการใช้พลังงานเชื้อเพลิงและพลังงานไฟฟ้า ในพื้นที่ ๓๒ อำเภอ

(๔) ด้านความมั่นคง

๔.๑ เสริมสร้างความมั่นคงเพื่อปกป้องสถาบันหลักของชาติในพื้นที่ ๓๒ อำเภอ

๔.๒ การป้องกันและปราบปรามปัญหาอาชญากรรมรุนแรง แรงงานต่างด้าว การค้ามนุษย์ การบุกรุกทำลายทรัพยากรธรรมชาติและสิ่งแวดล้อม การก่อการร้ายและอาชญากรรมข้ามชาติ การป้องกันภัยคุกคามรูปแบบใหม่ การป้องกันและแก้ไขปัญหาภัยพิบัติ การป้องกันและรักษาความสงบเรียบร้อยภายในจังหวัด การป้องกันและแก้ไขปัญหาสาธารณภัยในพื้นที่ ๓๒ อำเภอ

(๕) ด้านบริหารจัดการภาครัฐ

๕.๑ เพิ่มประสิทธิภาพการปฏิบัติราชการของข้าราชการ พนักงาน ลูกจ้าง ของรัฐเพื่อรองรับ MICE city, Smart city, Dry port และด้านอื่น ๆ เพื่อให้เกิดความพึงพอใจของประชาชน ในพื้นที่ ๓๒ อำเภอ

๕.๒ เพิ่มประสิทธิภาพการพัฒนางองค์กร รองรับ MICE city, Smart city, Dry port และด้านอื่นๆ เพื่อให้เกิดความพึงพอใจของประชาชนในพื้นที่ ๓๒ อำเภอ

๑.๔ ผลการพัฒนาและแก้ไขปัญหาจังหวัดนครราชสีมา ในช่วงที่ผ่านมา

ผลการพัฒนาและแก้ไขปัญหาของจังหวัดนครราชสีมา ในช่วงที่ผ่านมา
ระยะ ๕ ปี (พ.ศ.๒๕๖๑ – ๒๕๖๕) ตามประเด็นการพัฒนาจังหวัด

(๑) เป้าหมายการพัฒนาจังหวัดนครราชสีมา (พ.ศ.๒๕๖๑- ๒๕๖๕)

“ศูนย์กลางโครงข่ายคมนาคมและการท่องเที่ยวของภูมิภาคนวัตกรรมการเกษตรและอุตสาหกรรม สังคมคุณภาพสูง”

(๒) ตัวชี้วัดความสำเร็จตามเป้าหมายการพัฒนาของจังหวัดนครราชสีมา

- ๑) มูลค่าผลิตภัณฑ์มวลรวมจังหวัด (Gross Provincial Product: GPP) เพิ่มขึ้นไม่น้อยกว่าร้อยละ ๔
- ๒) ประชาชนมีรายได้ต่อหัวต่อปี (GPP per capita) เพิ่มขึ้นไม่น้อยกว่าร้อยละ ๔
- ๓) รายได้จากการท่องเที่ยวในจังหวัดเพิ่มขึ้น ร้อยละ ๕
- ๔) ร้อยละของประชากร ที่อยู่ใต้เส้นความยากจนลดลง (%)
- ๕) ค่าดัชนีความสุขของประชากรในจังหวัดเพิ่มขึ้น
- ๖) ร้อยละความพึงพอใจของประชาชนต่อประสิทธิภาพการบริหารจัดการภาครัฐ

๓) ประเด็นการพัฒนาจังหวัดนครราชสีมา

- ๑) สร้างเสริมระบบโครงสร้างพื้นฐานเชื่อมโยงต่อโครงข่ายคมนาคมแห่งอนาคต เพื่อเพิ่มขีดความสามารถการค้า การลงทุนและเศรษฐกิจ
- ๒) ยกระดับการท่องเที่ยว ที่หลากหลายเชื่อมต่อภาคและภูมิภาค
- ๓) พัฒนานวัตกรรมการผลิต การแปรรูปสินค้าเกษตรปลอดภัยและอุตสาหกรรมเชิงนิเวศ
- ๔) เสริมสร้างความมั่นคงในการพัฒนาคน และชุมชนอย่างมีคุณภาพตามหลักปรัชญาเศรษฐกิจ

พอเพียง

- ๕) ยกระดับบริหารจัดการทรัพยากรธรรมชาติและสิ่งแวดล้อมให้เกิดสมดุลและยั่งยืน

- ๖) ยกระดับการบริหารจัดการภาครัฐรองรับการพัฒนาเมืองและสังคมคุณภาพสูง (SMART City/

MICE City/ Art City / Safe City)

๔) ผลสัมฤทธิ์ของแผนพัฒนาจังหวัดนครราชสีมา ระยะ ๕ ปี (พ.ศ.๒๕๖๑ – ๒๕๖๔) ที่ผ่านมา ตามประเด็นการพัฒนา

๔.๑ ประเด็นการพัฒนาจังหวัดนครราชสีมาที่ ๑ สร้างเสริมระบบโครงสร้างพื้นฐานเชื่อมโยงต่อโครงข่ายคมนาคมแห่งอนาคต และเพิ่มขีดความสามารถการค้า การลงทุนและเศรษฐกิจ

ตัวชี้วัด	ผลการดำเนินงาน	สรุปผลสัมฤทธิ์
๑. ร้อยละรายได้เฉลี่ยของประชากรในจังหวัดเพิ่มขึ้น (%)	จังหวัดนครราชสีมา ได้ดำเนินโครงการเพิ่มประสิทธิภาพการคมนาคมขนส่ง และการบริหารจัดการประกอบด้วย กิจกรรมหลักที่ ๑ ก่อสร้างซ่อมแซม ปรับปรุง พัฒนา ยกระดับเส้นทางคมนาคมขนส่ง และการบริหารจัดการ (โลจิสติกส์)	พิจารณาจาก รายได้ผลิตภัณฑ์มวลรวมของจังหวัดนครราชสีมาต่อคนต่อปี พบว่า ในปี พ.ศ.๒๕๖๐ มีมูลค่าเฉลี่ยเท่ากับ ๑๑๐,๐๕๐ บาท/คน/ปี และในปี พ.ศ.๒๕๖๑ มีมูลค่าเท่ากับ ๑๑๗,๕๖๗ บาท/คน/ปี ซึ่งเพิ่มขึ้น ๗,๕๑๗ บาท/คน/ปี จึงสรุปได้ว่า รายได้เฉลี่ยของประชากรในจังหวัดเพิ่มขึ้น ร้อยละ๖.๗๘

ตัวชี้วัด	ผลการดำเนินงาน	สรุปผลสัมฤทธิ์
	กิจกรรมหลักที่ ๒ พัฒนาเขตเศรษฐกิจพิเศษนครราชสีมาท่าเรือบก นครราชสีมา (KORAT Dry Port) และ ศูนย์กระจายสินค้า (ICD)	ทั้งนี้ ข้อมูลในปี พ.ศ. ๒๕๖๓ - ๒๕๖๕ ยังไม่มีการจัดเก็บ จึงพิจารณาได้เฉพาะข้อมูลในปี พ.ศ.๒๕๖๐ - ๒๕๖๑ เท่านั้น
๒. ร้อยละของผลิตภัณฑ์มวลรวมจังหวัดเพิ่มขึ้น (%)	กิจกรรมหลักที่ ๓ พัฒนาการศึกษา การเรียนรู้ด้านการคมนาคมสร้างโอกาสและพัฒนาฝีมือให้กับผู้อยู่ในวัยแรงงาน และผู้ประกอบการ	พิจารณาจากรายได้ผลิตภัณฑ์มวลรวมของจังหวัดนครราชสีมา พบว่า ในปี พ.ศ.๒๕๖๐ มีมูลค่าเท่ากับ ๒๗๖,๘๗๓ ล้านบาท และในปี พ.ศ.๒๕๖๑ มีมูลค่าเท่ากับ ๒๙๕,๕๑๑ ล้านบาท ซึ่งเพิ่มขึ้นจากปีก่อน ๑๘,๖๓๘ ล้านบาท จึงสรุปได้ว่า ผลิตภัณฑ์มวลรวมของจังหวัดนครราชสีมา เพิ่มขึ้น ร้อยละ ๖.๗๓
๓. อัตราค่าขนส่งและกระจายสินค้าลดลง (%)		ในพื้นที่จังหวัดนครราชสีมา ยังไม่มีการ ราชการ หน่วยงานใด จัดเก็บข้อมูลดังกล่าว จึงไม่สามารถพิจารณาผลสัมฤทธิ์ ดังกล่าวได้
๔. เวลาที่ประหยัดได้จากการเดินทางบนระบบทาง (หน่วย : นาที)		ในพื้นที่จังหวัดนครราชสีมา ยังไม่มีการ ราชการ หน่วยงานใด จัดเก็บข้อมูลดังกล่าว จึงไม่สามารถพิจารณาผลสัมฤทธิ์ ดังกล่าวได้
๕. คะแนนคุณภาพของโครงสร้างพื้นฐานทางถนนของประเทศไทย โดย World Economic Forum (หน่วย : คะแนน (๑-๗))		ในพื้นที่จังหวัดนครราชสีมา ยังไม่มีการ ราชการ หน่วยงานใด จัดเก็บข้อมูลดังกล่าว จึงไม่สามารถพิจารณาผลสัมฤทธิ์ ดังกล่าวได้

๔.๒ ประเด็นการพัฒนาจังหวัดนครราชสีมาที่ ๒ ยกระดับการท่องเที่ยว ที่หลากหลายเชื่อมต่อภาคและภูมิภาค

ตัวชี้วัด	ผลการดำเนินงาน	สรุปผลสัมฤทธิ์
๑. จำนวนนักท่องเที่ยวเพิ่มขึ้น ร้อยละ ๕	จังหวัดนครราชสีมา ได้ดำเนินโครงการพัฒนาศักยภาพการท่องเที่ยวและกีฬา ประกอบด้วย กิจกรรมหลักที่ ๑ การพัฒนาแหล่งท่องเที่ยว สนามกีฬารวมทั้งกิจกรรมการท่องเที่ยว และกีฬา กิจกรรมหลักที่ ๒ การพัฒนาระบบบริหารจัดการการท่องเที่ยว กีฬา และเรือเช่า	พิจารณาจาก จำนวนนักท่องเที่ยว (ผู้เยี่ยมเยือน ชาวไทย) ในปี พ.ศ.๒๕๖๐ มีจำนวน ๙,๑๒๗,๙๑๙ คน และค่าเฉลี่ยระหว่างปี พ.ศ.๒๕๖๑ - ๒๕๖๓ มีจำนวน ๘,๓๓๓,๓๘๗ คน ซึ่งลดลงจากปี พ.ศ. ๒๕๖๐ จำนวน ๗๙๔,๕๓๑ คน ทำให้จำนวนนักท่องเที่ยวไม่สามารถเพิ่มขึ้นได้ถึงร้อยละ ๕ ตามค่าเป้าหมาย ทั้งนี้ เป็นผลมาจากสถานการณ์การแพร่ระบาดของโรคติดเชื้อไวรัสโคโรนา - ๒๐๑๙ (โควิด-๑๙)

ตัวชี้วัด	ผลการดำเนินงาน	สรุปผลสัมฤทธิ์
	<p>กิจกรรมหลักที่ ๓ การส่งเสริมและพัฒนาสินค้าและบริการ ด้านการท่องเที่ยว กีฬา และเรือเช่า</p> <p>กิจกรรมหลัก ๔ การพัฒนาการตลาดและประชาสัมพันธ์การท่องเที่ยว กีฬา และเรือเช่า</p> <p>กิจกรรมหลักที่ ๕ บริหารจัดการอุทยานธรณีโคราชสู่อุทยานธรณีโลกยูเนสโก</p>	<p>ทั้งนี้ ข้อมูลในปี พ.ศ. ๒๕๖๔ – ๒๕๖๕ ยังไม่มีการจัดเก็บ จึงพิจารณาได้เพียงข้อมูลในปี พ.ศ.๒๕๖๑ – ๒๕๖๓ เท่านั้น</p>
<p>๒. รายได้จากการท่องเที่ยวเพิ่มขึ้นร้อยละ ๕</p>	<p>กิจกรรมหลักที่ ๕ บริหารจัดการอุทยานธรณีโคราชสู่อุทยานธรณีโลกยูเนสโก</p>	<p>พิจารณาจาก รายได้จากการท่องเที่ยวของจังหวัดนครราชสีมา ในปี พ.ศ.๒๕๖๐ มีมูลค่า ๒๑,๗๔๙.๗๒ ล้านบาท และค่าเฉลี่ยระหว่างปี พ.ศ.๒๕๖๑ – ๒๕๖๓ มีมูลค่า ๒๐,๕๘๖.๔๒ ล้านบาท ทำให้รายได้จากการท่องเที่ยวไม่สามารถเพิ่มขึ้นได้ถึงร้อยละ ๕ ตามค่าเป้าหมาย ทั้งนี้ เป็นผลมาจากสถานการณ์การแพร่ระบาดของโรคติดเชื้อไวรัสโคโรนา – ๒๐๑๙ (โควิด-๑๙)</p> <p>ทั้งนี้ ข้อมูลในปี พ.ศ. ๒๕๖๔ – ๒๕๖๕ ยังไม่มีการจัดเก็บ จึงพิจารณาได้เพียงข้อมูลในปี พ.ศ.๒๕๖๑ – ๒๕๖๓ เท่านั้น</p>
<p>๓. ได้รับการประกาศเป็นเมืองมรดกยูเนสโก</p>	<p>จังหวัดนครราชสีมา ได้เสนอตัวเพื่อขอรับการประกาศเป็นเมืองมรดกยูเนสโก แล้ว ปัจจุบันยังอยู่ระหว่างการเตรียมความ และรอกำหนดการตรวจของคณะกรรมการจากยูเนสโก ที่ประกาศเลื่อนการตรวจออกไป เนื่องจากสถานการณ์การแพร่ระบาดของโรคติดเชื้อไวรัสโคโรนา – ๒๐๑๙ (โควิด-๑๙)</p>	<p>ยังไม่มีผลสัมฤทธิ์ เนื่องจากจังหวัดรอการตรวจประเมินจากคณะกรรมการจากยูเนสโก เลื่อนการตรวจออกไป เนื่องจากสถานการณ์การแพร่ระบาดของโรคติดเชื้อไวรัสโคโรนา – ๒๐๑๙ (โควิด-๑๙)</p>

๔.๓ ประเด็นการพัฒนาจังหวัดนครราชสีมาที่ ๓ พัฒนานวัตกรรมการผลิต การแปรรูปสินค้าเกษตร
ปลอดภัยและอุตสาหกรรมเชิงนิเวศ

ตัวชี้วัด	ผลการดำเนินงาน	สรุปผลสัมฤทธิ์
๑. อัตราการเปลี่ยนแปลงของรายได้เฉลี่ยของครัวเรือนในจังหวัดนครราชสีมาเพิ่มขึ้นไม่น้อยกว่า ๑๐ % ภายในระยะเวลา ๕ ปี	<p>จังหวัดนครราชสีมาได้ดำเนินโครงการเพิ่มประสิทธิภาพการเกษตรและอุตสาหกรรมปลอดภัย Food Valley ประกอบด้วย</p> <p>กิจกรรมหลักที่ ๑ ส่งเสริมการรวมกลุ่มอุตสาหกรรมเชิงนิเวศจังหวัดนครราชสีมา</p> <p>กิจกรรมหลักที่ ๒ การพัฒนานวัตกรรมและเชื่อมโยงเครือข่ายการผลิตผ้าไหมและผลิตภัณฑ์จากไหมสู่สากล</p>	<p>พิจารณาจาก รายได้เฉลี่ยของครัวเรือนในจังหวัด ในปี พ.ศ. ๒๕๖๐ ที่มีมูลค่า ๒๔,๔๒๙ บาท/ครัวเรือน และค่าเฉลี่ยระหว่างปี พ.ศ. ๒๕๖๒ มีมูลค่า ๒๕,๗๓๖ บาท/ครัวเรือน ซึ่งสูงกว่าในปีก่อน คิดเป็นร้อยละ ๕.๓๕ จึงถือว่าอัตราการเปลี่ยนแปลงของรายได้ของครัวเรือนเพิ่มร้อยละของประชากรที่อยู่ใต้เส้นความยากจนเพิ่มขึ้นไม่ถึงร้อยละ ๑๐</p> <p>ทั้งนี้ ข้อมูลในปี พ.ศ. ๒๕๖๑ และ พ.ศ. ๒๕๖๓ - ๒๕๖๕ ยังไม่มีข้อมูล จึงพิจารณาได้เพียงข้อมูลในปี พ.ศ.๒๕๖๒ เท่านั้น</p>
๒. ความมั่นคงทางเกษตรและอาหารของจังหวัดนครราชสีมาติดอันดับ ๑ ใน ๑๐ ของประเทศ ภายในระยะเวลา ๕ ปี	<p>กิจกรรมหลักที่ ๓ การบริหารจัดการน้ำ สิ่งก่อสร้างแหล่งกักเก็บน้ำ รวมทั้งระบบผันน้ำ/ส่งน้ำ ทางและสะพานข้ามลำน้ำและสิ่งก่อสร้างอื่น ๆ ที่เกี่ยวเนื่องกับการอุปโภค บริโภค และการเกษตร</p>	<p>ในพื้นที่จังหวัดนครราชสีมา ยังไม่มีส่วนราชการ หน่วยงานใด จัดเก็บข้อมูลดังกล่าว จึงไม่สามารถพิจารณาผลสัมฤทธิ์ ดังกล่าวได้</p>
๓. ยกระดับคุณภาพชีวิตที่ดีในด้านเกษตร อาหาร ปลอดภัย และผลิตภัณฑ์แปรรูป ไม่น้อยกว่า ๑,๐๐๐ คนต่อปี	<p>กิจกรรมหลักที่ ๔ การส่งเสริมพัฒนาคุณภาพ เพิ่มผลผลิตมูลค่าสินค้าเกษตรและสินค้าจากสิ่งบ่งชี้ทางภูมิศาสตร์เพื่อการพัฒนาที่ยั่งยืน</p> <p>กิจกรรมหลักที่ ๕ การพัฒนา</p>	<p>ในพื้นที่จังหวัดนครราชสีมา ยังไม่มีส่วนราชการ หน่วยงานใด จัดเก็บข้อมูลดังกล่าว จึงไม่สามารถพิจารณาผลสัมฤทธิ์ ดังกล่าวได้</p>
๔. จำนวนครัวเรือนได้รับการส่งเสริมอาชีพในพื้นที่เพิ่มขึ้น ไม่น้อยกว่า ๑,๐๐๐ ครัวเรือนต่อปี	<p>ศักยภาพบุคลากรของรัฐ เกษตรกร ประชาชนผู้อยู่ในวัยแรงงาน ผู้ประกอบการ และเกษตรกรรุ่นใหม่สู่ภาคเกษตรตามหลักเศรษฐกิจพอเพียง ภูมิปัญญาชาวบ้าน หลักวิชาการ</p>	<p>ในพื้นที่จังหวัดนครราชสีมา ยังไม่มีส่วนราชการ หน่วยงานใด จัดเก็บข้อมูลดังกล่าว จึงไม่สามารถพิจารณาผลสัมฤทธิ์ ดังกล่าวได้</p>
๕. เครือข่ายพันธมิตรต่างประเทศ BCG ของจังหวัดนครราชสีมา ได้แก่ ประเทศจีน ลาว พม่า เขมร และเวียดนาม เพื่อส่งออกสินค้าเกษตรและผลิตภัณฑ์แปรรูปท้องถิ่น	<p>เทคโนโลยี นวัตกรรม ในยุคดิจิทัล</p> <p>กิจกรรมหลักที่ ๖ การแปรรูปผลผลิตการเกษตรและสร้างมูลค่าเพิ่มด้วยเทคโนโลยี และนวัตกรรมเพื่อยกระดับสินค้าเกษตรสู่สากล</p> <p>กิจกรรมหลักที่ ๗ การต่อยอดผลผลิตทางการเกษตร พลังงาน และของเสียสู่ผลิตภัณฑ์ชีวภาพและ</p>	<p>ในพื้นที่จังหวัดนครราชสีมา ยังไม่มีส่วนราชการ หน่วยงานใด จัดเก็บข้อมูลดังกล่าว จึงไม่สามารถพิจารณาผลสัมฤทธิ์ ดังกล่าวได้</p>

ตัวชี้วัด	ผลการดำเนินงาน	สรุปผลสัมฤทธิ์
๖. มูลค่าเพิ่มของเศรษฐกิจและอุตสาหกรรมเป้าหมายไม่น้อยกว่าร้อยละ ๕	ผลิตภัณฑ์แปรรูปเพื่อเข้าสู่ BCG Economy กิจกรรมหลักที่ ๘ การยกระดับมาตรฐานสินค้าเกษตร มาตรฐานเกษตรอินทรีย์ และอาหารปลอดภัย กิจกรรมหลักที่ ๙ การพัฒนาวิสาหกิจเพื่อสังคมด้านเกษตรอาหาร และอื่นๆ	พิจารณาจาก รายได้ผลิตภัณฑ์มวลรวมของจังหวัดนครราชสีมา พบว่า ในปี พ.ศ.๒๕๖๐ มีมูลค่าเท่ากับ ๒๗๖,๘๗๓ ล้านบาท และในปี พ.ศ.๒๕๖๑ มีมูลค่าเท่ากับ ๒๙๕,๕๑๑ ล้านบาท ซึ่งเพิ่มขึ้นจากปีก่อน ๑๘,๖๓๘ ล้านบาท จึงสรุปได้ว่า ผลิตภัณฑ์มวลรวมของจังหวัดนครราชสีมา เพิ่มขึ้น ร้อยละ ๖.๗๓

๔.๔ ประเด็นการพัฒนาจังหวัดนครราชสีมาที่ ๔ เสริมสร้างความมั่นคงในการพัฒนาคน และชุมชนอย่างมีคุณภาพตามหลักปรัชญาเศรษฐกิจพอเพียง

ตัวชี้วัด	ผลการดำเนินงาน	สรุปผลสัมฤทธิ์
๑. ร้อยละของประชากร ที่อยู่ใต้เส้นความยากจน (%)	จังหวัดนครราชสีมาได้ดำเนินโครงการเสริมสร้างความมั่นคงในการพัฒนาคน และชุมชนอย่างมีคุณภาพตามหลักปรัชญา เศรษฐกิจพอเพียง ประกอบด้วย กิจกรรมหลักที่ ๑ ส่งเสริมและพัฒนาการดูแลสุขภาพ การรักษาผู้ป่วย ทุกช่วงวัย ด้วยองค์ความรู้ และเทคโนโลยี	พิจารณาจาก ข้อมูลร้อยละของประชากรที่อยู่ใต้เส้นความยากจนในพื้นที่จังหวัดนครราชสีมา ในปี พ.ศ. ๒๕๖๐ อยู่ที่ ๑๓.๕๘ และในปี พ.ศ.๒๕๖๑ อยู่ที่ ๑๕.๐๘ ซึ่งมีระดับสูงกว่าปีก่อน จึงถือว่า ร้อยละของประชากรที่อยู่ใต้เส้นความยากจนเพิ่มขึ้น ทั้งนี้ ในปี พ.ศ. ๒๕๖๒ - ๒๕๖๕ ยังไม่มีข้อมูล จึงพิจารณาได้เพียงข้อมูลในปี พ.ศ. ๒๕๖๑ เท่านั้น
๒. อัตราส่วนแพทย์ต่อประชากร (แพทย์/คน) (ปี ๒๕๖๐ แพทย์๑,๑๒๖ คน ประชากร ๒,๖๓๙,๒๖๖คน)	กิจกรรมหลักที่ ๒ ส่งเสริมและพัฒนาการ ศึกษาทุกช่วงวัย ด้วยองค์ความรู้ เทคโนโลยี หรือนวัตกรรม กิจกรรมหลักที่ ๓ ส่งเสริมและพัฒนาด้านศาสนา วัฒนธรรม และประเพณี กิจกรรมหลักที่ ๔ ส่งเสริมและพัฒนาการให้บริการของภาครัฐ ด้วยองค์ความรู้ เทคโนโลยี หรือนวัตกรรม กิจกรรมหลักที่ ๕ การ	พิจารณาจาก ข้อมูลในปี พ.ศ.๒๕๖๐ แพทย์ในโรงพยาบาลรัฐ มีจำนวน ๑,๑๒๖ คน และประชากรมีจำนวน ๒,๖๓๙,๒๖๖ คน คิดเป็นอัตรา ๑/๑,๕๒๕ และในปี พ.ศ. ๒๕๖๑ - ๒๕๖๓ มีจำนวนแพทย์เฉลี่ย ๑,๔๕๖ คน มีจำนวนประชากรเฉลี่ย ๒,๖๔๗,๖๖๔ คน คิดเป็นอัตราส่วนแพทย์ต่อประชากร ๑/๑,๘๑๘ คน จึงถือว่า อัตราส่วนแพทย์ต่อประชากร เพิ่มขึ้น ทั้งนี้ ในปี พ.ศ. ๒๕๖๓ - ๒๕๖๕ ยังไม่มีข้อมูล จึงพิจารณาได้เพียงข้อมูลในปี พ.ศ. ๒๕๖๑-๒๕๖๒ เท่านั้น
๓ .ประชาชนนักศึกษาและบุคลากรด้านดิจิทัลได้รับความรู้และประโยชน์จากเทคโนโลยีดิจิทัล (คน)	ส่งเสริมหลักเศรษฐกิจพอเพียงสู่การพัฒนาที่ยั่งยืน กิจกรรมหลักที่ ๖ การสร้างความรู้ความเข้าใจ การประชาสัมพันธ์/การเผยแพร่/	ในพื้นที่จังหวัดนครราชสีมา ยังไม่มีส่วนราชการ หน่วยงานใด จัดเก็บข้อมูลดังกล่าว จึงไม่สามารถพิจารณาผลสัมฤทธิ์ ดังกล่าวได้

ตัวชี้วัด	ผลการดำเนินงาน	สรุปผลสัมฤทธิ์
๔. จำนวนปีการศึกษาเฉลี่ยประชากรไทยอายุ ๑๕ - ๕๙ ปี (ปี)	<p>การเงินทุนและชำระไว้ซึ่งสถาบันหลักของชาติ ศาสนา และพระมหากษัตริย์</p> <p>กิจกรรมหลักที่ ๗ การพัฒนาอาชีพ ตามแนวทางโครงการอันเนื่องมาจากพระราชดำริ และการเรียนรู้หลักการทำงาน</p> <p>กิจกรรมหลักที่ ๘ การสร้างระบบเครือข่ายในภาครัฐ และภาคประชาชน</p>	<p>พิจารณาจาก ข้อมูลในปี พ.ศ.๒๕๖๐ จำนวนปีการศึกษาเฉลี่ยของประชากร อายุ ๑๕ - ๕๙ ปี อยู่ที่ ๗.๙๘ ปี และในปี พ.ศ. ๒๕๖๑ - ๒๕๖๓ มีค่าเฉลี่ย ๗.๗๙ ปี จึงถือว่า จำนวนปีการศึกษาเฉลี่ยของประชากร อายุ ๑๕ - ๕๙ ปี ลดลง</p> <p>ทั้งนี้ ในปี พ.ศ. ๒๕๖๓ - ๒๕๖๕ ยังไม่มีข้อมูล จึงพิจารณาได้เพียงข้อมูลในปี พ.ศ. ๒๕๖๑-๒๕๖๒ เท่านั้น</p>
๕. ค่าเฉลี่ยคะแนน O-net ม.๓ (คะแนน)	<p>กิจกรรมหลักที่ ๙ การจัดระบบการป้องกันปราบปรามผู้กระทำความผิด และการสร้างเครือข่ายด้านการรักษาความปลอดภัย และการช่วยเหลือประชาชน</p>	<p>ในปี พ.ศ.๒๕๖๑ - ๒๕๖๕ พื้นที่จังหวัดนครราชสีมา ยังไม่มีการจัดเก็บข้อมูลดังกล่าว จึงไม่สามารถพิจารณาผลสัมฤทธิ์ดังกล่าวได้</p>
๖. จำนวนตำบลที่เข้าร่วมกิจกรรมเสริมสร้างความรู้ความเข้าใจถึงความสำคัญของสถาบันหลักของชาติ (ตำบล)	<p>เครือข่ายด้านการรักษาความปลอดภัย และการช่วยเหลือประชาชน</p> <p>กิจกรรมหลักที่ ๑๐ เสริมสร้างความมั่นคงและความปลอดภัยภายในชีวิตและทรัพย์สินของประชาชน</p>	<p>พิจารณาจาก ข้อมูลจำนวนเป้าหมายตำบลที่เข้าร่วมกิจกรรมเสริมสร้างความรู้ความเข้าใจถึงความสำคัญของสถาบันหลักของชาติ จำนวน ๑๐๕ ตำบล แต่ระหว่างปี พ.ศ.๒๕๖๑ - ๒๕๖๔ ดำเนินการไปแล้ว จำนวน ๘๐ ตำบล จึงยังไม่สามารถดำเนินการให้เกิดผลสัมฤทธิ์ ทั้ง ๑๐๕ ตำบล เนื่องจากได้รับการจัดสรรงบประมาณ น้อยกว่าเป้าหมายที่กำหนดไว้</p>

๔.๕ ประเด็นการพัฒนาจังหวัดนครราชสีมาที่ ๕ ยกระดับบริหารจัดการทรัพยากรธรรมชาติและสิ่งแวดล้อมให้เกิดสมดุลและยั่งยืน

ตัวชี้วัด	ผลการดำเนินงาน	สรุปผลสัมฤทธิ์
๑. อัตราการเปลี่ยนแปลงของพื้นที่ป่าไม้ในจังหวัด (จำนวน ๖,๕๖๐,๙๘๔.๕๐ ไร่)	<p>จังหวัดนครราชสีมาได้ดำเนินโครงการบริหารจัดการทรัพยากร ธรรมชาติและสิ่งแวดล้อม</p> <p>กิจกรรมหลักที่ ๑ การอนุรักษ์ ป่า พืช ทรัพยากรธรรมชาติสิ่งแวดล้อม ทรัพยากรป่าไม้ และสัตว์ป่า</p>	<p>พิจารณาจาก ข้อมูลจำนวนพื้นที่ป่าไม้ในปี พ.ศ.๒๕๖๐ มีจำนวน ๖,๕๖๐,๙๘๔.๕๐ ไร่ และระหว่างปี พ.ศ. ๒๕๖๑ - ๒๕๖๓ พื้นที่ป่าไม้ยังคงไม่มีการเปลี่ยนแปลง เนื่องจากได้ดำเนินการป้องกันและปราบปรามการบุกรุกพื้นที่ป่าไม้อย่างจริงจังและต่อเนื่อง ถือเป็นผลสัมฤทธิ์ในการไม่ทำให้พื้นที่ป่าไม้ไม่ลดลง</p>
๒. สัดส่วนปริมาณการใช้ น้ำมันเชื้อเพลิงเพื่อ ยานพาหนะต่อประชากร (ลิตร/คน)	<p>กิจกรรมหลักที่ ๒ การบริหารจัดการน้ำในเขตและนอกเขตชลประทาน</p> <p>กิจกรรมหลักที่ ๓ การบริหาร</p>	<p>พิจารณาจาก ข้อมูลสัดส่วนปริมาณการใช้ น้ำมันเชื้อเพลิงเพื่อ ยานพาหนะต่อ ประชากร (ลิตร/คน) ในปี พ.ศ.๒๕๖๐ มี สัดส่วน ๔๔๑ ลิตร/คน และระหว่างปี พ.ศ.</p>

ตัวชี้วัด	ผลการดำเนินงาน	สรุปผลสัมฤทธิ์
	<p>จัดการขยะ</p> <p>กิจกรรมหลักที่ ๔ การรณรงค์ประหยัดพลังงาน และส่งเสริมการใช้พลังงานสะอาด</p>	<p>๒๕๖๑ – ๒๕๖๓</p> <p>มีสัดส่วนเฉลี่ย ๔๔๙.๖๖ ลิตร/คน/ปี จึงมีสัดส่วนปริมาณการใช้น้ำมันเชื้อเพลิงเพื่อยานพาหนะต่อประชากรเพิ่มขึ้น ถือว่า ไม่มีผลสัมฤทธิ์</p>
๓. สัดส่วนปริมาณการใช้ไฟฟ้าภาคครัวเรือนต่อประชากร (ล้านกิโลวัตต์/คน/ปี)	<p>กิจกรรมหลักที่ ๕ การมีส่วนร่วมในการจัดการน้ำเสีย และส่งเสริมพัฒนา ฟันฟู ลำน้ำ คูคลอง สาธารณะ</p> <p>กิจกรรมหลักที่ ๖ พัฒนาการเรียนรู้ในการรักษาธรรมชาติ สิ่งแวดล้อม สร้างความสมดุลและยั่งยืน</p>	<p>พิจารณาจาก ข้อมูลสัดส่วนปริมาณการใช้ไฟฟ้าภาคครัวเรือนต่อประชากร (ล้านกิโลวัตต์/คน/ปี) ในปี พ.ศ.๒๕๖๐ มีสัดส่วน ๔๙๗ กิโลวัตต์/คน/ปี และระหว่างปี พ.ศ. ๒๕๖๑ – ๒๕๖๒ มีสัดส่วนเฉลี่ย ๕๓๕ กิโลวัตต์/คน/ปี จึงมีสัดส่วนปริมาณการใช้ไฟฟ้าภาคครัวเรือนต่อประชากรเพิ่มขึ้น ถือว่า ไม่มีผลสัมฤทธิ์</p>
๔. สัดส่วนปริมาณการใช้ไฟฟ้าในภาคที่ไม่ใช่ครัวเรือนต่อ GPP (กิโลวัตต์-ชั่วโมง/ล้านบาท)		<p>พิจารณาจาก ข้อมูลสัดส่วนปริมาณการใช้ไฟฟ้าภาคที่ไม่ใช่ภาคครัวเรือนต่อ GPP (ล้านกิโลวัตต์/คน/ปี) ในปี พ.ศ.๒๕๖๐ มีสัดส่วน ๑๖,๑๑๘ กิโลวัตต์/คน/ปี และระหว่างปี พ.ศ.๒๕๖๑ – ๒๕๖๒ มีสัดส่วนเฉลี่ย ๑๕,๖๓๘.๐๔ กิโลวัตต์/คน/ปี ถือว่ามีสัดส่วนปริมาณการใช้ไฟฟ้าภาคที่ไม่ใช่ภาคครัวเรือนต่อ GPP ลดลง ถือว่า มีผลสัมฤทธิ์</p>

๓.๖ ประเด็นการพัฒนาจังหวัดนครราชสีมาที่ ๖ ยุทธศาสตร์การบริหารจัดการภาครัฐรองรับการพัฒนาเมืองและสังคมคุณภาพสูง (SMART City/ MICE City/ Art City / Safe City)

ตัวชี้วัด	ผลการดำเนินงาน	สรุปผลสัมฤทธิ์
๑. ร้อยละของครัวเรือนที่เข้าถึงไฟฟ้า (%)	<p>จังหวัดนครราชสีมาได้ดำเนินโครงการเพิ่มประสิทธิภาพการบริหารจัดการภาครัฐการพัฒนาโครงสร้างเมืองคุณภาพสูง และกำลังคนทุกภาคส่วน</p> <p>ประกอบด้วย</p> <p>กิจกรรมหลักที่ ๑ พัฒนาและ</p>	<p>พิจารณาจาก ข้อมูลครัวเรือนที่เข้าถึงไฟฟ้า ในปี พ.ศ.๒๕๖๐ มีจำนวน ๘๓๕,๐๗๗ ครัวเรือน และระหว่างปี พ.ศ.๒๕๖๑ – ๒๕๖๓ มีจำนวนเฉลี่ย ๘๗๐,๓๖๗ ราย จึงมีจำนวนครัวเรือนที่เข้าถึงไฟฟ้าเพิ่มขึ้น ร้อยละ ๔.๒๒ ถือว่า มีผลสัมฤทธิ์</p>
๒. ระดับความสำเร็จการเป็นเมืองแห่งไมซ์ (MICE City)	<p>เพิ่มศักยภาพการบริหารจัดการภาครัฐกำลังคนทั้งบุคลากรภาครัฐ ภาคเอกชน ภาคประชาสังคมและสถาบันการศึกษา</p> <p>กิจกรรมหลักที่ ๒ ยุกระดับ</p>	<p>“ไมซ์ ซิตี้” เป็นรูปแบบธุรกิจที่เกี่ยวข้องกับการจัดประชุมบริษัทข้ามชาติ การท่องเที่ยวเพื่อเป็นรางวัล การประชุมนานาชาติ และการจัดนิทรรศการ (Meetings, Incentive Travel,</p>

ตัวชี้วัด	ผลการดำเนินงาน	สรุปผลสัมฤทธิ์
	<p>โครงสร้างองค์กรทุกภาคส่วนมุ่งสู่ เมืองคุณภาพสูงที่มีความหลากหลายเมืองอัจฉริยะ (SMART City) เมืองแห่งไมซ์ (MICE City) เมืองแห่งศิลปะ (Art City) เมืองแห่งความปลอดภัย (Safe City)</p> <p>กิจกรรมหลักที่ ๓ ส่งเสริมและสนับสนุนการปฏิบัติงาน การตรวจติดตาม และการประเมินผลตามนโยบายรัฐบาล</p>	<p>Conventions, Exhibitions) ซึ่งเป็นส่วนหนึ่งของอุตสาหกรรมท่องเที่ยว แต่มีความแตกต่างจากนักท่องเที่ยวหรืออุตสาหกรรมท่องเที่ยวทั่วไป โดยอุตสาหกรรมไมซ์สามารถนำนักท่องเที่ยวชาวต่างประเทศที่มีคุณภาพ (Quality Visitors) นักท่องเที่ยวชาวต่างประเทศกลุ่มนี้มีระดับการใช้จ่ายสูงกว่านักท่องเที่ยวทั่วไป ๓-๔ เท่า จังหวัดนครราชสีมา จึงมีเป้าหมายการพัฒนาจังหวัดให้เป็น “โคราช ไมซ์ ซิตี้” เพื่อสร้างรายได้และการมีงานทำให้กับประชาชนในพื้นที่ โดยจัดตั้งสถาบันเครือข่าย MICE City and Tourism โคราชเมืองไมซ์ มีมหาวิทยาลัยราชภัฏนครราชสีมาเป็นหน่วยงานหลักในการขับเคลื่อนและประสานงาน ณ ปัจจุบันจังหวัดนครราชสีมาผ่านเกณฑ์การประเมินและได้รับการประกาศให้เป็นไมซ์ซิตี้ ในลำดับที่ ๖ ของประเทศไทย โดยมีผลนับตั้งแต่วันที่ ๑๑ สิงหาคม ๒๕๖๓ โดยการรับรองนี้มีอายุ ๕ ปี นับจากวันที่ได้รับการรับรอง ซึ่งสำนักงานส่งเสริมการจัดประชุมและนิทรรศการ (สสปน.) จะร่วมกับสถาบันเครือข่าย MICE City and Tourism โคราชเมืองไมซ์ จัดทำแผนการดำเนินกิจกรรมส่งเสริมการเป็นเมืองไมซ์ซิตี้ของจังหวัดนครราชสีมา ตลอดระยะเวลา ๕ ปี ซึ่งจะมีส่วนในการพัฒนาเมือง กระตุ้นเศรษฐกิจ และยกระดับการให้บริการด้าน MICE ของจังหวัดนครราชสีมาให้มีมาตรฐานสากลต่อไป</p>

สรุปประเด็นการพัฒนาของจังหวัดนครราชสีมา ทั้ง ๖ ประเด็น ยังไม่บรรลุค่าเป้าหมายตามตัวชี้วัดที่กำหนด จึงยังมีความจำเป็นต้องดำเนินการต่อไป ทั้งนี้ ขึ้นอยู่กับกระบวนการจัดทำแผนพัฒนาจังหวัดนครราชสีมา ระยะ ๕ ปี (พ.ศ.๒๕๖๖ - ๒๕๗๐) ฉบับประจำปีงบประมาณ พ.ศ.๒๕๖๗ ว่า จะเป็นไปในทิศทางใด

ส่วนที่ ๒
ประเด็นการพัฒนา

ส่วนที่ ๒

๒. ประเด็นการพัฒนา

๑) บทวิเคราะห์

เครื่องมือการวิเคราะห์ทางการบริหาร

จังหวัดนครราชสีมา วิเคราะห์สภาพแวดล้อมขององค์กร หรือหน่วยงานในปัจจุบัน ทั้งภายในองค์กรและภายนอกองค์กร เพื่อค้นหาจุดแข็ง จุดอ่อน โอกาส หรือปัญหาอุปสรรคสำคัญ ในการดำเนินงานสู่สภาพที่ต้องการในอนาคต โดยใช้เครื่องมือ SWOT Analysis โดยได้นำวิสัยทัศน์ประเทศไทย ยุทธศาสตร์ชาติ ๒๐ ปี แผนแม่บทภายใต้ยุทธศาสตร์ชาติ แผนปฏิรูปประเทศ (ร่าง) แผนพัฒนาเศรษฐกิจและสังคมแห่งชาติ ฉบับที่ ๑๓ นโยบายและแผนระดับชาติว่าด้วยความมั่นคงแห่งชาติ นโยบายของรัฐบาล (ร่าง) แผนพัฒนาภาคตะวันออกเฉียงเหนือ แผนพัฒนากลุ่มจังหวัดภาคตะวันออกเฉียงเหนือตอนล่าง ๑ ตัวชี้วัดการพัฒนาระดับจังหวัดและกลุ่มจังหวัด และแผนพัฒนาที่เกี่ยวข้องมารวมในการวิเคราะห์ศักยภาพของจังหวัด ดังนี้

วิสัยทัศน์ประเทศไทย ๒๕๘๐ “ประเทศไทยมีความมั่นคง มั่งคั่ง ยั่งยืน เป็นประเทศพัฒนาแล้ว ด้วยการพัฒนาตามหลักปรัชญาของเศรษฐกิจพอเพียง”

- ความมั่นคง

๑) มีความมั่นคงปลอดภัยจากภัยและการเปลี่ยนแปลงทั้งภายในประเทศและภายนอกประเทศ และมีความมั่นคงในทุกมิติ ทั้งมิติเศรษฐกิจ สังคม สิ่งแวดล้อม และการเมือง

๒) ประเทศมีความมั่นคงในเอกราชและอธิปไตย

๓) สังคมมีความปรองดองและความสามัคคี ประชาชนมีความมั่นคงในชีวิต มีงานและรายได้ที่มั่นคง มีที่อยู่อาศัยและความปลอดภัยในชีวิตและทรัพย์สิน

๔) มีความมั่นคงของอาหาร พลังงาน และน้ำ

- ความมั่งคั่ง

๑) ประเทศไทยมีการขยายตัวของเศรษฐกิจอย่างต่อเนื่อง ยกกระดับเข้าสู่กลุ่มประเทศรายได้สูง ความเหลื่อมล้ำของการพัฒนาลดลง ประชากรได้รับผลจากการพัฒนาอย่างเท่าเทียมกัน

๒) เศรษฐกิจมีความสามารถในการแข่งขันสูง สร้างเศรษฐกิจและสังคมแห่งอนาคต และเป็นจุดสำคัญของการเชื่อมโยงในภูมิภาคทั้งการคมนาคมขนส่ง การผลิต การค้า การลงทุน

๓) มีความสมบูรณ์ในทุนที่จะสามารถสร้างการพัฒนาต่อเนื่อง อาทิ ทุนมนุษย์ ทุนทางปัญญา ทุนทางการเงินและทุนอื่นๆ

- ความยั่งยืน

๑) การพัฒนาที่สามารถสร้างความเจริญด้านรายได้ และคุณภาพชีวิตของประชาชนอย่างต่อเนื่อง โดยไม่ใช้ทรัพยากรธรรมชาติเกินพอดี ไม่สร้างมลภาวะต่อสิ่งแวดล้อม

๒) มีการผลิตและการบริโภคเป็นมิตรกับสิ่งแวดล้อม และสอดคล้องกับกฎระเบียบของประชาคมโลก

๓) คนมีความรับผิดชอบต่อสังคมมุ่งประโยชน์ส่วนรวมอย่างยั่งยืน ทุกภาคส่วนในสังคมยึดถือและปฏิบัติตามหลักปรัชญาของเศรษฐกิจพอเพียง

ยุทธศาสตร์ชาติ ๒๐ ปี (พ.ศ. ๒๕๖๑- ๒๕๘๐)

๑) ประชาชนชาติมั่นคง ประชาชนมีความสุข

๒) ยกกระดับศักยภาพในหลายมิติ เพื่อการพัฒนาเศรษฐกิจอย่างต่อเนื่อง

๓) พัฒนาคนในทุกมิติและในทุกช่วงวัย ให้เป็นคนดี เก่ง และมีคุณภาพ

๔) สร้างโอกาสและความเสมอภาคทางสังคม

๕) สร้างการเติบโตบนคุณภาพชีวิตที่เป็นมิตรกับสิ่งแวดล้อม

๖) ภาครัฐของประชาชนเพื่อประชาชนและประโยชน์ส่วนรวม

โดยมีเป้าหมายในการพัฒนาประเทศ คือ “ประเทศชาติมั่นคง ประชาชนมีความสุข เศรษฐกิจพัฒนาอย่างต่อเนื่อง สังคมเป็นธรรม ฐานทรัพยากรธรรมชาติยั่งยืน” ยกระดับศักยภาพของประเทศในหลากหลายมิติและในทุกช่วงวัย ให้เป็นคนดี เก่ง และมีคุณภาพ สร้างโอกาสและความเสมอภาคทางสังคม สร้างการเจริญเติบโตบนคุณภาพชีวิตที่เป็นมิตรกับสิ่งแวดล้อม และมีภาครัฐของประชาชนเพื่อประชาชนและประโยชน์ส่วนรวม

รูปภาพที่ ๘ แสดงการพัฒนายุทธศาสตร์ชาติ ๒๐ ปี

วิสัยทัศน์ประเทศไทย 2580

“ประเทศมีความมั่นคง มั่งคั่ง ยั่งยืน เป็นประเทศพัฒนาแล้ว ด้วยการพัฒนาตามหลักปรัชญาของเศรษฐกิจพอเพียง”

มั่นคง	มั่งคั่ง	ยั่งยืน
<ul style="list-style-type: none"> • มีความมั่นคงปลอดภัยจากภัยและการเปลี่ยนแปลงทั้งภายในประเทศและภายนอกประเทศ และมีความมั่นคงในทุกมิติ ทั้งมิติเศรษฐกิจ สังคม สิ่งแวดล้อม และการเมือง • ประเทศมีความมั่นคงในเอกราชและอธิปไตย • สังคมมีความโปร่งใสและความสามัคคี ประชาชนมีความมั่นคงในชีวิต มีงานและรายได้ที่มั่นคง มีที่อยู่อาศัยและความปลอดภัยในชีวิตทรัพย์สิน • มีความมั่นคงของอาหาร พลังงาน และน้ำ 	<ul style="list-style-type: none"> • ประเทศไทยมีการขยายตัวของเศรษฐกิจอย่างต่อเนื่อง ยกกระดับเข้าสู่กลุ่มประเทศรายได้สูง ความเหลื่อมล้ำของการพัฒนาลดลง ประชากรได้รับผลประโยชน์จากการพัฒนาอย่างเท่าเทียมกัน • เศรษฐกิจมีความสามารถในการแข่งขันสูง สร้างเศรษฐกิจและสังคมแห่งอนาคต และเป็นจุดสำคัญของการเชื่อมโยงในภูมิภาคทั้งการคมนาคมขนส่ง การผลิต การค้า การลงทุน • มีความสมบูรณ์ในทุนที่จะสามารถสร้างการพัฒนาต่อเป็องอาทิ ทุนมนุษย์ ทุนทางปัญญา ทุนทางการเงินและทุนอื่นๆ 	<ul style="list-style-type: none"> • การพัฒนาที่สามารถสร้างความเจริญด้านรายได้ และคุณภาพชีวิตของประชาชนอย่างค่องเมือง โดยไม่ใช้ทรัพยากรธรรมชาติเกินพอดี ไม่สร้างมลภาวะต่อสิ่งแวดล้อม • มีการผลิตและการบริโภคเป็นมิตรกับสิ่งแวดล้อม และสอดคล้องกับกฎระเบียบของประชาคมโลก • คนมีความรับผิดชอบต่อสังคม มุ่งประโยชน์ส่วนรวมอย่างยั่งยืน ทุกภาคส่วนในสังคมยึดถือและปฏิบัติตามหลักปรัชญาของเศรษฐกิจพอเพียง

แผนแม่บทภายใต้ยุทธศาสตร์ชาติเป็นส่วนสำคัญในการถ่ายทอดเป้าหมายและประเด็นยุทธศาสตร์ของยุทธศาสตร์ชาติลงสู่แผนระดับต่าง ๆ ต่อไป ซึ่งได้คำนึงถึงประเด็นร่วมหรือประเด็นตัดข้ามยุทธศาสตร์ และการประสานเชื่อมโยงเป้าหมายของแต่ละแผนแม่บทภายใต้ยุทธศาสตร์ชาติให้มีความสอดคล้องไปในทิศทางเดียวกัน โดยแผนแม่บทภายใต้ยุทธศาสตร์ชาติจะประกอบด้วย สถานการณ์และแนวโน้มที่เกี่ยวข้องของแผนแม่บท เป้าหมายและตัวชี้วัดในการดำเนินการซึ่งแบ่งช่วงเวลาออกเป็น ๔ ช่วงๆ ละ ๕ มีทั้งสิ้น ๒๓ แผนแม่บท ประกอบด้วย

- (๑) ความมั่นคง
- (๒) การต่างประเทศ
- (๓) การเกษตร
- (๔) อุตสาหกรรมและบริการแห่งอนาคต
- (๕) การท่องเที่ยว
- (๖) พื้นที่และเมืองนำอยู่อัจฉริยะ
- (๗) โครงสร้างพื้นฐาน ระบบโลจิสติกส์ และดิจิทัล
- (๘) ผู้ประกอบการและวิสาหกิจขนาดกลางและขนาดย่อมยุคใหม่

- (๙) เขตเศรษฐกิจพิเศษ
- (๑๐) การปรับเปลี่ยนค่านิยม และวัฒนธรรม
- (๑๑) ศักยภาพคนตลอดช่วงชีวิต
- (๑๒) การพัฒนาการเรียนรู้
- (๑๓) การเสริมสร้างให้คนไทยมีสุขภาวะที่ดี
- (๑๔) ศักยภาพการกีฬา
- (๑๕) พลังทางสังคม
- (๑๖) เศรษฐกิจฐานราก
- (๑๗) ความเสมอภาคและหลักประกันทางสังคม
- (๑๘) การเติบโตอย่างยั่งยืน
- (๑๙) การบริหารจัดการน้ำทั้งระบบ
- (๒๐) การบริการประชาชนและประสิทธิภาพภาครัฐ
- (๒๑) การต่อต้านการทุจริตและประพฤติมิชอบ
- (๒๒) กฎหมายและกระบวนการยุติธรรม
- (๒๓) การวิจัยและพัฒนานวัตกรรม

แผนระดับชาติว่าด้วยความมั่นคงแห่งชาติ ประกอบด้วย

- ๑. การเสริมสร้างความมั่นคงของมนุษย์
- ๒. การข่าวกรองและการประเมินสถานการณ์ด้านความมั่นคง
- ๓. การเสริมสร้างความมั่นคงของสถาบันหลักของชาติ ภายใต้การปกครองระบอบประชาธิปไตยอันมีพระมหากษัตริย์ทรงเป็นประมุข
- ๔. การพัฒนาระบบการเตรียมพร้อมแห่งชาติ
- ๕. การพัฒนาศักยภาพการป้องกันประเทศ
- ๖. การสร้างความสามัคคีปรองดอง
- ๗. การป้องกันและแก้ไขปัญหาการก่อเหตุรุนแรงในพื้นที่จังหวัดชายแดนภาคใต้
- ๘. การบริหารจัดการผู้หลบหนีเข้าเมือง
- ๙. การป้องกันและแก้ไขปัญหาการค้ามนุษย์
- ๑๐. การป้องกันและปราบปรามยาเสพติด
- ๑๑. การเสริมสร้างความมั่นคงของชาติจากภัยทุจริต
- ๑๒. การรักษาความมั่นคงพื้นที่ชายแดน
- ๑๓. การรักษาความมั่นคงทางทะเล
- ๑๔. การป้องกันและแก้ไขปัญหาภัยคุกคามข้ามชาติ
- ๑๕. การป้องกันและแก้ไขปัญหาความมั่นคงทางไซเบอร์
- ๑๖. การรักษาคุณภาพสภาวะแวดล้อมระหว่างประเทศ
- ๑๗. การรักษาความมั่นคงทางพลังงาน
- ๑๘. การรักษาความมั่นคงด้านอาหารและน้ำ
- ๑๙. การรักษาความมั่นคงด้านทรัพยากรธรรมชาติและสิ่งแวดล้อม

แผนพัฒนาเศรษฐกิจและสังคมแห่งชาติ ฉบับที่ ๑๓

เป้าหมายหลักของแผนพัฒนาฯ ฉบับที่ ๑๓ ที่สำนักงานสภาพัฒนาการเศรษฐกิจและสังคมแห่งชาติ (สศช.) คือ เสนอให้ พลิกโฉมประเทศไทยไปสู่ “เศรษฐกิจสร้างคุณค่า สังคมเดินหน้าอย่างยั่งยืน” มี ๔ องค์ประกอบสำคัญ คือ

๑) เศรษฐกิจมูลค่าสูงที่เป็นมิตรต่อสิ่งแวดล้อม โดยมีจุดหมาย ดังนี้

- (๑) ไทยเป็นประเทศชั้นนำด้านสินค้าเกษตรและเกษตรแปรรูปมูลค่าสูง
- (๒) ไทยเป็นจุดหมายของการท่องเที่ยวที่เน้นคุณค่าและความยั่งยืน
- (๓) ไทยเป็นฐานการผลิตยานยนต์ไฟฟ้าของอาเซียน
- (๔) ไทยเป็นศูนย์กลางทางการแพทย์และสุขภาพมูลค่าสูง
- (๕) ไทยเป็นประตูการค้าการลงทุนและจุดยุทธศาสตร์ทางโลจิสติกส์ที่สำคัญของภูมิภาค
- (๖) ไทยเป็นฐานการผลิตอิเล็กทรอนิกส์อัจฉริยะและบริการดิจิทัลของอาเซียน

๒) สังคมแห่งโอกาสและความเสมอภาค

- (๗) ไทยมี SMEs ที่เข้มแข็ง มีศักยภาพสูง และสามารถแข่งขันได้
- (๘) ไทยมีพื้นที่และเมืองหลักของภูมิภาคที่มีความเจริญทางเศรษฐกิจ ทันสมัย และน่าอยู่
- (๙) ไทยมีความยากจนข้ามรุ่นลดลง และคนไทยทุกคนมีความคุ้มครองทางสังคมที่เพียงพอ เหมาะสม

๓) วิถีชีวิตที่ยั่งยืน

- (๑๐) ไทยมีเศรษฐกิจหมุนเวียนและสังคมคาร์บอนต่ำ
- (๑๑) ไทยสามารถลดความเสี่ยงและผลกระทบจากภัยธรรมชาติและการเปลี่ยนแปลงสภาพภูมิอากาศ

๔) ปัจจัยขับเคลื่อนการพัฒนา

- (๑๒) ไทยมีกำลังคนสมรรถนะสูง มุ่งเรียนรู้อย่างต่อเนื่อง ตอบโจทย์การพัฒนาแห่งอนาคต
- (๑๓) ไทยมีภาครัฐที่มีสมรรถนะสูง

แผนพัฒนาภาค พ.ศ.๒๕๖๖ - ๒๕๗๐ โดยทิศทางการพัฒนาภาคตะวันออกเฉียงเหนือ คือ “ศูนย์กลางเศรษฐกิจของอนุภูมิภาคแม่น้ำโขง” และกำหนดแนวทางการพัฒนา ดังนี้

- (๑) พัฒนาภาคเกษตรไปสู่เกษตรสมัยใหม่เพื่อต่อยอดไปสู่เศรษฐกิจชีวภาพ
- (๒) บริหารจัดการน้ำให้เพียงพอเพื่อรองรับการพัฒนา
- (๓) พัฒนาผลิตภัณฑ์พื้นถิ่นไปสู่มาตรฐานสากลเพื่อสร้างเศรษฐกิจในชุมชน
- (๔) พัฒนาเมือง เขตเศรษฐกิจพิเศษและเมืองชายแดน รวมทั้งพื้นที่ระเบียงเศรษฐกิจภาคตะวันออกเฉียงเหนือ (NeEC-Bioeconomy) ให้เป็นพื้นที่เศรษฐกิจหลักของภาค
- (๕) พัฒนาแหล่งท่องเที่ยวสำคัญและแหล่งท่องเที่ยวชุมชนให้ได้มาตรฐาน
- (๖) ยกระดับคุณภาพชีวิตให้ได้มาตรฐานและแก้ปัญหาความยากจนให้กับผู้มีรายได้น้อย เพื่อลดความเหลื่อมล้ำทางสังคม (เอกสารแนบท้าย)

นโยบายรัฐบาล

รัฐบาลภายใต้การนำของ พล.อ.ประยุทธ์ จันทร์โอชา นายกรัฐมนตรี ได้แถลงนโยบายต่อรัฐสภา เมื่อวันที่ ๒๕ กรกฎาคม ๒๕๖๒ มีวิสัยทัศน์คือ “มุ่งมั่นให้ประเทศไทยเป็นประเทศที่พัฒนาแล้วในศตวรรษที่ ๒๑” โดยหัวใจของทุกนโยบาย คือ การใช้งบประมาณแผ่นดิน หรือ “ภาษีประชาชน” อย่างคุ้มค่า ยึดกรอบวินัยการเงินการคลัง มีความโปร่งใส และตรวจสอบได้ที่สำคัญเป็นไปตามรัฐธรรมนูญแห่งราชอาณาจักรไทย ยุทธศาสตร์ชาติ แผนแม่บทแผนการปฏิรูปประเทศ แผนพัฒนาเศรษฐกิจและสังคมแห่งชาติ นโยบาย และแผนระดับชาติว่าด้วยความมั่นคงแห่งชาติ โดยอยู่บนรากฐานหลักปรัชญาเศรษฐกิจพอเพียง เพื่อนำไปสู่การพัฒนาประเทศที่ “เติบโตเชิงคุณภาพ” ไม่ใช่ “การเติบโตเชิงปริมาณ”

๑) นโยบายหลัก ๑๒ ด้าน ซึ่งเป็นทิศทางการบริหารราชการแผ่นดินของรัฐบาลในช่วง ๔ ปี

- ๑.๑) การปกป้องและเชิดชูสถาบันพระมหากษัตริย์
- ๑.๒) การสร้างความมั่นคงและความปลอดภัยของประเทศ และความสงบสุขของประเทศ
- ๑.๓) การทำนุบำรุงศาสนา ศิลปะ และวัฒนธรรม
- ๑.๔) การสร้างบทบาทของไทยในเวทีโลก
- ๑.๕) การพัฒนาเศรษฐกิจและความสามารถในการแข่งขันของไทย
- ๑.๖) การพัฒนาพื้นที่เศรษฐกิจและการกระจายความเจริญสู่ภูมิภาค
- ๑.๗) การพัฒนาสร้างความเข้มแข็งจากรากฐานราก
- ๑.๘) การปฏิรูปกระบวนการเรียนรู้และการพัฒนาศักยภาพของคนไทยทุกช่วงวัย
- ๑.๙) การพัฒนาระบบสาธารณสุขและหลักประกันทางสังคม
- ๑.๑๐) การฟื้นฟูทรัพยากรธรรมชาติและการรักษาสิ่งแวดล้อมเพื่อสร้างการเติบโตอย่างยั่งยืน
- ๑.๑๑) การปฏิรูปการบริหารจัดการภาครัฐ
- ๑.๑๒) การป้องกันและปราบปรามการทุจริตและประพฤติมิชอบ และกระบวนการยุติธรรม

๒) นโยบายเร่งด่วน ๑๒ ด้าน ที่ถือเป็นปัญหาเฉพาะหน้าที่รัฐบาลต้องเร่งดำเนินการแก้ไข เพื่อบรรเทาปัญหาความเดือดร้อนของพี่น้องประชาชนโดยเร็วที่สุด

- ๒.๑) การแก้ไขปัญหาในการดำรงชีวิตของประชาชน รัฐบาลมุ่งมั่นที่จะยกระดับคุณภาพชีวิตของประชาชน
- ๒.๒) การปรับปรุงระบบสวัสดิการและพัฒนาคุณภาพชีวิตของประชาชน
- ๒.๓) มาตรการเศรษฐกิจเพื่อรองรับความผันผวนของเศรษฐกิจโลก
- ๒.๔) การให้ความช่วยเหลือเกษตรกรและพัฒนานวัตกรรม
- ๒.๕) การยกระดับศักยภาพของแรงงาน
- ๒.๖) การวางรากฐานระบบเศรษฐกิจของประเทศสู่อนาคต
- ๒.๗) การเตรียมคนไทยสู่ศตวรรษที่ ๒๑
- ๒.๘) การแก้ไขปัญหาทุจริตและประพฤติมิชอบในวงราชการ ทั้งฝ่ายการเมืองและฝ่ายราชการประจำ
- ๒.๙) การแก้ปัญหายาเสพติด
- ๒.๑๐) การพัฒนาระบบการให้บริการประชาชน หรือ รัฐบาลดิจิทัล
- ๒.๑๑) การจัดเตรียมมาตรการรองรับภัยแล้งและอุทกภัย
- ๒.๑๒) การสนับสนุนให้มีการศึกษา การรับฟังความเห็นของประชาชน และการดำเนินการเพื่อแก้ไข

เพิ่มเติมรัฐธรรมนูญ

แผนพัฒนากลุ่มจังหวัดภาคตะวันออกเฉียงเหนือตอนล่าง ๑
เป้าหมายการพัฒนา

“ศูนย์กลางของเกษตรอุตสาหกรรม ผลิตภัณฑ์ใหม่ ท่องเที่ยวอารยธรรมขอม การค้าชายแดน และสังคมเป็นสุข”

พันธกิจ (Mission)

๑. ส่งเสริมการผลิตและแปรรูปข้าวหอมมะลิ
๒. ส่งเสริมและพัฒนาการผลิตมันสำปะหลังเพื่ออุตสาหกรรมอาหารและพลังงานทดแทน
๓. ส่งเสริมการเลี้ยงโคเนื้อกระบือ และแพะ และแปรรูปเชิงคุณภาพ
๔. ส่งเสริมการเรียนรู้สู่การปฏิบัติตามหลักปรัชญาเศรษฐกิจพอเพียง
๕. ส่งเสริมศักยภาพการผลิตและการตลาดผลิตภัณฑ์ใหม่
๖. ส่งเสริมการท่องเที่ยว ให้ได้รับความนิยม และบริหารจัดการให้มีศักยภาพ
๗. ส่งเสริมและพัฒนาการค้าการลงทุน และค้าชายแดน
๘. ส่งเสริมและพัฒนาด้านสังคม

ประเด็นยุทธศาสตร์ (Strategics Issues)

๑. การพัฒนาขีดความสามารถเกษตรอุตสาหกรรมครบวงจร
๒. การพัฒนาอุตสาหกรรมการท่องเที่ยว การค้าชายแดน และผลิตภัณฑ์ใหม่
๓. ยกระดับการพัฒนาคุณภาพชีวิต

จังหวัดนครราชสีมา ได้วิเคราะห์ข้อมูลสภาพแวดล้อมทั้งภายในและภายนอกจังหวัด รวมทั้งนำปัญหาความต้องการของประชาชนในพื้นที่มาประกอบด้วยแล้ว จึงได้กำหนดเป็นจุดแข็ง จุดอ่อน โอกาส และอุปสรรคของจังหวัดนครราชสีมา เพื่อเป็นข้อมูลประกอบการจัดทำแผนพัฒนาจังหวัด นครราชสีมา ระยะ ๕ ปี (พ.ศ.๒๕๖๖ – ๒๕๗๐) สรุปได้ ดังนี้

จุดแข็ง (Strengths)

๑. เป็นจังหวัดที่มีพื้นที่ขนาดใหญ่ ประชากรมาก มีความหลากหลายของภาคการผลิตสินค้าเกษตร เกษตรแปรรูป อุตสาหกรรม และการท่องเที่ยว เป็นฐานเศรษฐกิจสำคัญของภาค
๒. แหล่งท่องเที่ยวที่มีคุณภาพและหลากหลาย ทั้งแหล่งท่องเที่ยวธรรมชาติเชิงนิเวศประวัติศาสตร์ อารยธรรม เป็นแหล่งผลิตสินค้า ภูมิปัญญาท้องถิ่น และอาหาร มีพื้นที่ซึ่งเป็นแหล่งผลิตโอโซน และมีแหล่งท่องเที่ยวที่สร้างขึ้นใหม่ รวมทั้งมีแหล่งท่องเที่ยวที่ได้รับเลือกให้เป็นมรดกโลก
๓. เป็นศูนย์กลางการคมนาคม เนื่องจากมีเส้นทางเชื่อมต่อภายในจังหวัด ระหว่างจังหวัดและระหว่างภาคที่สะดวกรวดเร็ว
๔. จังหวัดมีความโดดเด่นในอัตลักษณ์และวัฒนธรรมพื้นบ้านที่เป็นทุนทางสังคม สร้างความเป็นเอกภาพและความสามัคคีของคนในจังหวัด
๕. สถาบันการศึกษาที่สำคัญที่เป็นศูนย์กลางแห่งการเรียนรู้ และมีบุคลากรทางการศึกษาที่มีความสามารถ

จุดอ่อน (Weaknesses)

๑. การบริหารจัดการน้ำของจังหวัดในทุกมิติ ยังไม่สามารถตอบสนองต่อความต้องการในการอุปโภค บริโภค ภาคการเกษตร ภาคอุตสาหกรรม และจำเป็นต่อทรัพยากรป่าไม้ ลำธาร แหล่งน้ำ
๒. ภาคเกษตรกรรมของจังหวัด ยังประสบปัญหาในเรื่องต้นทุนและปัจจัยการผลิตที่มีมูลค่าสูง ในขณะที่ราคาพืชผลเกษตรตกต่ำ การสร้างความรู้ความเข้าใจในการทำการเกษตรสมัยใหม่
๓. การบริหารจัดการขยะในพื้นที่ยังไม่สามารถรองรับการขยายตัวของประชากรและเมืองได้
๔. การบูรณาการการบริหารจัดการของหน่วยงานภาครัฐภายในจังหวัดยังมีน้อย ขาดการมีส่วนร่วม
๕. มีพื้นที่ป่าไม้น้อยลง เกิดการบุกรุก รวมทั้งทรัพยากรธรรมชาติถูกทำลาย เสื่อมโทรม

โอกาส (Opportunities)

๑. ยุทธศาสตร์โครงข่ายเส้นทางคมนาคมที่เชื่อมต่อ East-West Corridor และเชื่อมโยงต่อภูมิภาคของประเทศเพื่อนบ้าน เช่น รถไฟรางคู่ มอเตอร์เวย์ รถไฟความเร็วสูง ฯลฯ ทำให้จังหวัดมีโอกาในการเป็นศูนย์กลาง โครงข่ายคมนาคมและโลจิสติกส์ของภาคและภูมิภาค
๒. นโยบายของรัฐบาลในการส่งเสริมการท่องเที่ยวชุมชน สินค้าชุมชนและภูมิปัญญาท้องถิ่น ผลักดัน เศรษฐกิจชุมชน ส่งผลต่อการพัฒนาเศรษฐกิจจังหวัด
๓. การพัฒนาเทคโนโลยีทำให้เกิดประสิทธิภาพในการทำงาน สะดวก รวดเร็ว ประหยัด และเป็น ปัจจุบัน ทำให้มีโอกาสสร้างระบบข้อมูลรวมและประมวลผลผ่านเทคโนโลยี สร้างผลสัมฤทธิ์ในการทำงานได้อย่าง ประสิทธิภาพ
๔. นโยบายด้านเกษตรของรัฐบาล เช่น การประกันราคาสินค้าเกษตร Smart Farmer เกษตรแปลง ใหญ่ ฯลฯ สร้างโอกาสให้ผลผลิตทางการเกษตรมีมูลค่าสูง
๕. นโยบายการพัฒนาเศรษฐกิจฐานราก สร้างความมั่นคงด้านรายได้ให้กับชุมชนพื้นที่และช่วยลด ช่องว่างของการกระจายรายได้

อุปสรรค (Threats)

๑. เกิดโรคอุบัติใหม่ COVID-๑๙ ซึ่งส่งผลกระทบต่อขั้นวิกฤติเป็นวงกว้างโดยเฉพาะภาวะการจ้างงาน การเลิกจ้างงานในภาคบริการ การท่องเที่ยว ภาคการผลิต เป็นต้น
๒. ปัญหาภาวะโลกร้อน ส่งผลต่อการเกิดภัยธรรมชาติและสาธารณภัยต่าง ๆ เช่น ภัยแล้ง ไฟป่า น้ำท่วม
๓. ภาวะเศรษฐกิจตกต่ำและชะลอตัวของโลกและของประเทศ
๔. ปัญหาสังคมระดับชาติ เช่น ปัญหายาเสพติด ปัญหาช่องว่างระหว่างวัยของคนในสังคม (Generation gap) ทำให้เกิดการเผชิญหน้าของคนในสังคม ฯลฯ ส่งผลต่อการพัฒนาของจังหวัด
๕. ระเบียบ กฎหมาย และระบบการบริหารจัดการของภาครัฐ เช่น ระบบงบประมาณของประเทศส่งผล ต่อ การดำเนินการพัฒนาพื้นที่

ความสัมพันธ์ระหว่างปัจจัยภายในและปัจจัยภายนอก

๑) **ยุทธศาสตร์เชิงรุก** มีปัจจัยภายในที่เป็นจุดแข็งและปัจจัยภายนอกเป็นโอกาสในการพัฒนา (Strength & Opportunity) เป็นประเด็นที่มีศักยภาพการพัฒนาสูง เนื่องจากจังหวัดมีความเข้มแข็งภายในตนเองและเป็น ประเด็นที่ได้รับการสนับสนุนจากปัจจัยภายนอก ได้แก่

๑.๑) การเป็นตัวกลางเพื่อการรวบรวมและกระจายสินค้า เนื่องจากจังหวัดมีโครงข่ายการคมนาคมที่ หลากหลายและเป็นศูนย์กลางของภูมิภาค รวมทั้งมีทำเลที่ตั้งทางภูมิศาสตร์ที่เหมาะสมต่อการ

เป็นศูนย์กลางการรวบรวมและกระจายสินค้า อยู่ตรงกลางระหว่างวัตถุดิบและการตลาดที่หลากหลาย สามารถเชื่อมโยง ต้นทาง กลางทาง และปลายทางของสินค้าหลายประเภทได้อย่างสะดวก อีกทั้งปัจจัยภายนอกยังให้ความสำคัญกับ ต้นทุน ค่าขนส่งเป็นอย่างมาก

๑.๒) การท่องเที่ยวเชิงธรรมชาติเป็นจุดขายการท่องเที่ยว เนื่องจากมีเขาใหญ่ซึ่งเป็นมรดกโลก และมีมูลค่าสูง รวมถึงเส้นทางการท่องเที่ยวเมืองที่มีอากาศบริสุทธิ์ เช่น วังน้ำเขียว เชื่อมต่อไปถึงแหล่งท่องเที่ยว ธรรมชาติในอำเภอเสิงสาง อำเภอครบุรี นอกจากนี้ยังรวมถึงการท่องเที่ยวทางประวัติศาสตร์แบบครบวงจร การท่องเที่ยวเชิงวัฒนธรรม กระแสการท่องเที่ยวในปัจจุบันได้ให้ความสำคัญกับการท่องเที่ยวเชิงการเรียนรู้ เป็นอย่างมาก ส่งผลให้แหล่งท่องเที่ยวเชิงประวัติศาสตร์ และเชิงวัฒนธรรม ได้รับความนิยมเพิ่มมากขึ้นอย่างต่อเนื่อง

๑.๓) กลุ่มอุตสาหกรรมเกษตรแปรรูปอาหารปลอดภัยเพื่อเป็นครัวของโลก เนื่องจากมีศักยภาพสูง ในการเป็นแหล่งผลิตอาหารที่สำคัญของประเทศ นโยบายของภาครัฐให้ความสำคัญกับการผลิตสินค้าเกษตร เพื่อเป็นอาหาร ภายใต้นโยบาย “ครัวไทย ครัวโลก” จึงมีการสนับสนุนนโยบาย Food Valley โดยนำ Model จากประเทศเนเธอร์แลนด์มาประยุกต์ในการพัฒนาคลัสเตอร์กลุ่ม Product Champion เช่น ข้าวหอมมะลิ มันสำปะหลัง อ้อย ข้าวโพด โคเนื้อ ไก่ และสุกร โดยประสาน/สนับสนุน/ร่วมมือกับภาคธุรกิจเอกชนในการพัฒนา ให้จังหวัดเป็นผู้นำในด้านการผลิต แปรรูป และการตลาดแบบครบวงจร

๑.๔) อุตสาหกรรมผ้าไหมจากภูมิปัญญาท้องถิ่นเป็นฐานการผลิตสินค้าที่มีองค์ประกอบทางวัฒนธรรม และภูมิปัญญาท้องถิ่นได้รับการคาดหมายว่าจะเป็นสินค้าที่มีศักยภาพในการพัฒนาในอนาคต และกลุ่มจังหวัด มีฐานการผลิตผ้าไหมที่ได้รับการยอมรับระดับสากลอยู่หลายแห่ง จึงควรได้รับการสนับสนุนเชิงพื้นที่ให้เกิดการพัฒนา อย่างเหมาะสมต่อไป

๑.๕) อุตสาหกรรมพลังงานทดแทนจากพืช การจัดหาพลังงานสำหรับความต้องการในอนาคต เป็นประเด็นที่กำลังได้รับการสนับสนุนเป็นอย่างมาก โดยเฉพาะอย่างยิ่งพลังงานจากพืชไร่ เช่น อ้อย และมันสำปะหลัง ซึ่งกลุ่มจังหวัดเป็นฐานการผลิตพืชดังกล่าว มีพื้นที่เพาะปลูกอยู่เป็นจำนวนมาก และมีการแปรรูปเพื่อการผลิตต่อเนื่อง ในเชิงอุตสาหกรรมอยู่แล้ว

๑.๖) การปศุสัตว์ที่ได้มาตรฐานในระดับสากล โดยจังหวัดมีฐานการผลิตด้านปศุสัตว์ที่มีมาตรฐานสูง อยู่ที่อำเภอปากช่อง จังหวัดนครราชสีมา และได้มีการพัฒนาเพื่อเป็นแหล่งท่องเที่ยวเชิงเรียนรู้ด้านการเกษตร และผจญภัย ซึ่งเป็นรูปแบบการท่องเที่ยวที่ได้รับความนิยมอยู่ในปัจจุบัน

๑.๗) กลุ่มอุตสาหกรรมเทคโนโลยีสูง กลุ่มยานยนต์ เครื่องใช้ไฟฟ้า และอิเล็กทรอนิกส์ เป็นกลุ่ม อุตสาหกรรมที่ก่อให้เกิดมูลค่าสูง ต้องการแรงงานที่มีทักษะ และเป็นผลิตภัณฑ์ที่เป็นที่ต้องการของตลาดหลายระดับ ซึ่งจังหวัดมีตำแหน่งที่ตั้งอยู่บนแกนอุตสาหกรรมหลักของประเทศ (Industrial Corridor) อยู่ในระยะไม่ห่างจาก กรุงเทพมหานคร ซึ่งเป็นศูนย์กลางการคมนาคมขนส่งระดับโลกและเป็นศูนย์กลางค้าและวิจัยในระดับสากลใน พื้นที่จังหวัดเองก็มีสถาบันการศึกษาที่สามารถผลิตบุคลากรทักษะสูงที่สามารถตอบสนองความต้องการแรงงานของ อุตสาหกรรมกลุ่มดังกล่าวได้เป็นอย่างดี

๑.๘) การน้อมนำโครงการอันเนื่องมาจากพระราชดำริ ฯ มาขยายผลการดำเนินงานในพื้นที่จังหวัด

๒) ยุทธศาสตร์การแก้ไขปัญหา มีปัจจัยภายในที่เป็นจุดอ่อน แต่ปัจจัยภายนอกมีโอกาสในการพัฒนา (Weakness & Opportunity) เป็นประเด็นที่มีโอกาสในการพัฒนา ด้วยการแก้ปัญหาที่เป็นจุดอ่อนภายในจังหวัด เมื่อสามารถแก้ไขจุดอ่อนนั้นได้แล้ว ก็จะสามารถสร้างการพัฒนาที่ได้อย่างเหมาะสม ได้แก่

๒.๑) การเกษตรกรรมเพื่อเป็นแหล่งผลิตอาหารที่สำคัญของประเทศ แต่ระบบชลประทานและการ คมนาคมขนส่งผลผลิตยังขาดคุณภาพและไม่เพียงพอจึงต้องมีการแก้ไขปัญหาเพื่อเสริมศักยภาพของการผลิตด้วยการ จัดหาแหล่งน้ำ เพิ่มเส้นทางคมนาคมขนส่ง และเพิ่มผลผลิตด้วยนวัตกรรมใหม่ ๆ

๒.๒) การท่องเที่ยวเชิงประวัติศาสตร์ชาติการบริหารจัดการและการพัฒนาบุคลากรด้านภาษาและความรู้อ้างอิงเกี่ยวกับเรื่องราวประวัติศาสตร์ที่ถูกต้องชัดเจน

๒.๓) จัดให้มีศูนย์ช่วยเหลือสัตว์เร่ร่อน โดยเฉพาะสุนัขจรจัด เพื่อป้องกันการทารุณกรรมสัตว์ และลดปัญหาโรคพิษสุนัขบ้า

๓. ยุทธศาสตร์การปรับเปลี่ยน มีปัจจัยภายในที่เป็นจุดแข็ง แต่ปัจจัยภายนอกมีภัยคุกคาม ไม่เอื้ออำนวยต่อการพัฒนา (Strength & Threat) เป็นประเด็นการพัฒนาที่กลุ่มจังหวัดมีศักยภาพอยู่ในปัจจุบัน แต่ปัจจัยภายนอกไม่เอื้ออำนวยต่อการขยายตัว จึงควรมีการวางแผนพัฒนาเชิงพื้นที่เพื่อปรับเปลี่ยนรูปแบบหรือกระบวนการผลิตเพื่อให้สามารถตอบสนองกับกระแสที่เป็นปัจจัยนอกได้อย่างเหมาะสม ได้แก่

๓.๑) การปศุสัตว์แบบดั้งเดิม กลุ่มจังหวัดมีการเพาะเลี้ยงสัตว์เพื่อการพาณิชย์อยู่เป็นจำนวนมาก ทั้งการเพาะเลี้ยง ด้วยเกษตรกรรายย่อย และเพาะเลี้ยงด้วยบริษัทขนาดใหญ่ กระแสความต้องการสินค้าปศุสัตว์เพื่อเป็นอาหารในปัจจุบันและอนาคต จะให้ความสำคัญกับคุณภาพและมาตรฐานผลิตภัณฑ์เป็นอย่างมาก ส่งผลให้การปศุสัตว์แบบดั้งเดิมที่เคยเป็นฐานการผลิตหลักของกลุ่มจังหวัดไม่สามารถตอบสนองกับความต้องการของตลาดได้อย่างมีประสิทธิภาพจึงต้องมีการปรับเปลี่ยนให้มีความสามารถตรงกับความต้องการต่อไป

๓.๒) อุตสาหกรรมที่ก่อให้เกิดผลกระทบต่อสิ่งแวดล้อมและชุมชนสูง ได้แก่ อุตสาหกรรมเหมืองแร่และอุตสาหกรรมปูนซีเมนต์ ซึ่งจังหวัดเป็นแหล่งทรัพยากรธรรมชาติที่เป็นวัตถุดิบของกลุ่มอุตสาหกรรมดังกล่าว จึงมีย่านโรงงานอุตสาหกรรมอยู่ในบางพื้นที่ และการประกอบการได้ส่งผลกระทบต่อประชาชนและสิ่งแวดล้อมเป็นอย่างมาก ไม่สอดคล้องกับแนวทางอุตสาหกรรมสะอาดและปลอดภัยของรัฐบาล

๓.๓) การท่องเที่ยวเชิงนิเวศน์กระแสหลัก จังหวัดมีแหล่งท่องเที่ยวเชิงนิเวศน์ที่มีชื่อเสียงทั้งในระดับชาติและระดับนานาชาติอยู่หลายแห่ง แต่มักเป็นพื้นที่รองรับนักท่องเที่ยวกระแสหลักที่มีแนวโน้มจะใช้ทรัพยากรธรรมชาติอย่างสิ้นเปลืองและไม่เป็นมิตรกับสิ่งแวดล้อม ในขณะที่ทิศทางการท่องเที่ยวในระดับสากลหันมาให้ความสำคัญกับการท่องเที่ยวที่เป็นมิตรกับสิ่งแวดล้อมมากขึ้นให้ความสำคัญกับการเรียนรู้ชุมชนไปกับการพักผ่อนหย่อนใจ

๔. ยุทธศาสตร์แนวโน้มถดถอย มีปัจจัยภายในที่เป็นจุดอ่อน และมีภัยคุกคามไม่เอื้ออำนวยต่อการพัฒนา (Weakness & Threat) เป็นประเด็นที่เป็นจุดอ่อนของจังหวัดและปัจจัยภายนอกก็ไม่เอื้ออำนวยต่อการประกอบกิจการดังกล่าว จึงเป็นประเด็นที่จะมีการถดถอยในอนาคต และจะต้องมีการเตรียมการเพื่อรองรับแรงงานและพื้นที่กิจกรรมที่ลดลงอย่างเหมาะสม ได้แก่การเกษตรกรรมนอกเขตพื้นที่ที่เหมาะสมต่อการทำการเกษตร จังหวัดมีพื้นที่เกษตรกรรมขนาดใหญ่ แต่มีพื้นที่เกษตรกรรมในปัจจุบันบางส่วนที่อยู่บนพื้นที่ที่ไม่เหมาะสมต่อการเพาะปลูกส่งผลให้ผลผลิตที่ได้มีคุณภาพและปริมาณน้อย อีกทั้งยังส่งผลกระทบต่อสิ่งแวดล้อมเป็นอย่างมากอีกด้วย จึงต้องมีการวางแผนพัฒนาเพื่อการปรับปรุงพื้นที่เหล่านั้น ให้สามารถใช้งานได้เหมาะสมกับศักยภาพของพื้นที่ต่อไป

๒) เป้าหมายการพัฒนาจังหวัดนครราชสีมา ระยะ ๕ ปี (พ.ศ. ๒๕๖๖ – ๒๕๗๐) ฉบับทบทวนประจำปีงบประมาณ พ.ศ. ๒๕๖๗

๒.๑) ตำแหน่งทางยุทธศาสตร์

๑. เป็นศูนย์กลางการคมนาคมและการขนส่ง
๒. เป็นศูนย์กลางทางการเกษตร
๓. เป็นศูนย์กลางการท่องเที่ยว
๔. เป็นศูนย์กลางอุตสาหกรรม
๕. เป็นสังคมที่มีคุณภาพตามมาตรฐานสากล ประชาชนมีชีวิตที่ดีตามแนวทางเศรษฐกิจพอเพียง
๖. เป็นแหล่งพลังงานสะอาดและเป็นแหล่งทรัพยากรธรรมชาติและสิ่งแวดล้อมในภูมิภาค
๗. เป็นสังคมแห่งความมั่นคงปลอดภัยและป้องกันภัยคุกคามทุกรูปแบบ
๘. มีส่วนราชการที่มีการบริหารจัดการภาครัฐแบบบูรณาการอย่างยั่งยืน

๒.๒) เป้าหมายการพัฒนาจังหวัดนครราชสีมา

“ศูนย์กลางโครงข่ายคมนาคม การท่องเที่ยวเชิงนิเวศและ ศิลปวัฒนธรรมของภูมิภาค นวัตกรรม การเกษตรและอุตสาหกรรม และเป็นสังคมคุณภาพสูง”

๓) ตัวชี้วัดความสำเร็จตามเป้าหมายการพัฒนาของจังหวัดนครราชสีมา

๑) มูลค่าผลิตภัณฑ์มวลรวมจังหวัดของจังหวัดนครราชสีมา (Gross Provincial Product: GPP) เพิ่มขึ้นไม่น้อยกว่าร้อยละ ๒ ของปีฐาน

- พ.ศ. ๒๕๖๖ = ๐.๒๕
- พ.ศ. ๒๕๖๗ = ๐.๒๕
- พ.ศ. ๒๕๖๘ = ๐.๕๐
- พ.ศ. ๒๕๖๙ = ๐.๕๐
- พ.ศ. ๒๕๗๐ = ๐.๕๐

(ปีฐาน พ.ศ.๒๕๖๒ มูลค่า ๓๐๓,๙๙๖ ล้านบาท) (แหล่งข้อมูล : สศช.)

๒) ประชาชนมีรายได้ต่อหัวต่อปีของจังหวัดนครราชสีมา (GPP per capita) เพิ่มขึ้นไม่น้อยกว่าร้อยละ ๒ ของปีฐาน

- พ.ศ. ๒๕๖๖ = ๐.๒๕
- พ.ศ. ๒๕๖๗ = ๐.๒๕
- พ.ศ. ๒๕๖๘ = ๐.๕๐
- พ.ศ. ๒๕๖๙ = ๐.๕๐
- พ.ศ. ๒๕๗๐ = ๐.๕๐

(ปีฐาน พ.ศ.๒๕๖๒ มูลค่า ๑๒๑,๐๖๘ บาท) (แหล่งข้อมูล : สศช.)

๓) ดัชนีความก้าวหน้าของคนจังหวัดนครราชสีมา เพิ่มขึ้นไม่น้อยกว่า ๐.๐๓๐๐ ของปีฐาน

- พ.ศ. ๒๕๖๖ = ๐.๐๐๖๐
- พ.ศ. ๒๕๖๗ = ๐.๐๐๖๐
- พ.ศ. ๒๕๖๘ = ๐.๐๐๖๐
- พ.ศ. ๒๕๖๙ = ๐.๐๐๖๐
- พ.ศ. ๒๕๗๐ = ๐.๐๐๖๐

(ปีฐาน พ.ศ.๒๕๖๒=๐.๕๗๗๒) (แหล่งข้อมูล : สศช.)

๔) ประเด็นการพัฒนาจังหวัดนครราชสีมา

- ๑) ส่งเสริม พัฒนา และยกระดับด้านการเกษตร และเกษตรแปรรูปมูลค่าสูง
- ๒) ส่งเสริม พัฒนา โครงสร้างพื้นฐาน เพื่อยกระดับเศรษฐกิจ การท่องเที่ยว การค้า การลงทุน อุตสาหกรรม เศรษฐกิจ BCG และเขตเศรษฐกิจพิเศษ
- ๓) เสริมสร้างและพัฒนาคน ชุมชน เมือง และการยกระดับการบริหารจัดการภาครัฐเพื่อสังคมคุณภาพสูง
- ๔) ยกระดับบริหารจัดการทรัพยากรธรรมชาติและสิ่งแวดล้อมให้เกิดสมดุลและยั่งยืน
- ๕) ยกระดับด้านความมั่นคงปลอดภัยในชีวิตและทรัพย์สินของประชาชน

ประเด็นการพัฒนาจังหวัดนครราชสีมาที่ ๑

“ส่งเสริม พัฒนา และยกระดับด้านการเกษตร และเกษตรแปรรูปมูลค่าสูง”

๑) วัตถุประสงค์

๑. เพื่อพัฒนาปัจจัยพื้นฐานด้านการผลิตทางการเกษตร ให้เอื้อต่อการประกอบอาชีพของเกษตรกร
๒. เพื่อยกระดับการผลิตและการแปรรูปสร้างมูลค่าเพิ่ม
๓. เพื่อเชื่อมโยงการตลาดและสร้างหลักประกันรายได้ให้แก่เกษตรกร

๒) เป้าหมายและตัวชี้วัดของประเด็นการพัฒนา

๑. มีพื้นที่ที่มีความเหมาะสมสำหรับการทำเกษตรกรรมเพิ่มขึ้น ๑.๐๘ ล้านไร่ต่อปี
๒. ผลิตภัณฑ์มวลรวมทางการเกษตรของจังหวัดเพิ่มขึ้น ร้อยละ ๒ ต่อปี
๓. ต้นทุนต่อหน่วยการผลิตการเกษตรที่ลดลง ร้อยละ ๕ ต่อปี
๔. สินค้าเกษตรอัตลักษณ์พื้นถิ่นมีมูลค่าเพิ่มขึ้นร้อยละ ๔
๕. สินค้าเกษตรมีมูลค่าเพิ่มขึ้นร้อยละ ๔
๖. การจัดตั้งกลุ่มวิสาหกิจชุมชน ๑ ตำบล ๑ วิสาหกิจชุมชน

๓) แนวทางการพัฒนา

๑. พัฒนาแหล่งน้ำเพื่อเพิ่มพื้นที่ที่มีความเหมาะสมสำหรับการทำเกษตรกรรม โดยการขุดลอกลำน้ำ การขุดลอกแก้มลิงเพื่อเพิ่มปริมาณน้ำต้นทุน การสร้างฝายเพื่อชะลอน้ำ การจัดตั้งกลุ่มผู้ใช้น้ำเพื่อร่วมกันดูแลแม่น้ำ ลำคลองและระบบส่งน้ำ การส่งเสริมและสนับสนุนให้เกษตรกรมีแหล่งน้ำผิวดินและใต้ดินเป็นของตนเอง การสำรวจ วิเคราะห์ และวิจัยดิน การปรับปรุง แก้ปัญหาดินเปรี้ยวและดินเค็ม อนุรักษ์ทรัพยากรดินและน้ำ จำแนกประเภท สำนะโนที่ดิน การจัดทำระบบสารสนเทศด้านการพัฒนาที่ดิน เพื่อวางแผนการใช้ที่ดินอย่างเหมาะสมและยั่งยืน และการส่งเสริมเครือข่ายอาสาสมัครเกษตรด้านการพัฒนาที่ดิน

๒. พัฒนาขีดความสามารถด้านการผลิตพืชเศรษฐกิจและพืชทางเลือกให้ได้มาตรฐานและมีมูลค่าสูงด้วยการเกษตรอัจฉริยะ โดยการพัฒนาสินค้าเกษตรอัตลักษณ์พื้นถิ่น ผลไม้ และสมุนไพร ให้มีมูลค่าสูง ส่งเสริมและสนับสนุนสินค้าเกษตรปลอดภัยได้รับมาตรฐานมีการรับรอง ส่งเสริมการผลิตพืชทางเลือกที่มีมูลค่าสูงตามความเหมาะสมของพื้นที่แบบครบวงจร นำผลการวิจัยมาใช้ประโยชน์ด้านการพัฒนาสินค้าเกษตรด้วยการใช้เทคโนโลยีและนวัตกรรม ส่งเสริมและสนับสนุนการแก้ไขปัญหาสินค้าเกษตร พัฒนาสถาบันเกษตรกรให้มีความเข้มแข็ง (Smart farmer) และมีโอกาสเข้าถึงแหล่งทุน

๓. พัฒนาขีดความสามารถด้านปศุสัตว์ของจังหวัดให้มีประสิทธิภาพได้มาตรฐาน ต้นทุนลดลง และมีผลผลิตเป็นที่ต้องการของตลาด โดยการส่งเสริมให้เกษตรกรขึ้นทะเบียนและปรับปรุงข้อมูลให้เป็นปัจจุบัน การปรับปรุงพันธุ์สัตว์ ให้ได้ผลผลิตและมีมูลค่าสูงเป็นอัตลักษณ์ของจังหวัด โดยการผสมเทียมและ การกระจายน้ำเชื้อพันธุ์ดี ส่งเสริม การเลี้ยงสัตว์หรือแมลงที่ตลาดมีความต้องการสูง ส่งเสริมการใช้อาหารและพืชอาหารสัตว์ที่มีคุณภาพ พัฒนาทักษะ

ความรู้ของเกษตรกรด้านการเลี้ยงการจัดการฟาร์ม การสุขาภิบาล การปรับปรุงพันธุ์ การจัดการอาหารและพืชอาหารสัตว์ และการใช้เทคโนโลยี/นวัตกรรมบริหารจัดการ (Smart farmer) พัฒนามาตรฐานฟาร์ม (Good Farming Management : GFM) ของกรมปศุสัตว์ รวมทั้งปศุสัตว์อินทรีย์ ก่อสร้างโรงฆ่าสัตว์มาตรฐาน ส่งเสริมด้านโรงงานแปรรูป เพื่อให้มีการแปรรูปผลิตภัณฑ์สัตว์ บรรจุหีบห่อสินค้า และการตรวจสอบย้อนกลับ เสริมสร้างความเข้มแข็งของเครือข่าย/สถาบันเกษตรกร ส่งเสริมการผลิตในลักษณะแปลงใหญ่ เสริมสร้างโอกาสในการเข้าถึงแหล่งเงินทุน รวมทั้งการศึกษาวិจัยด้านพันธุ์สัตว์ อาหารสัตว์ การแปรรูป และอื่น ๆ

๔. ยกระดับการผลิต พัฒนาและเพิ่มศักยภาพการผลิตด้านการประมงของจังหวัดนครราชสีมา โดยการยกระดับสู่มาตรฐานการปฏิบัติทางการเพาะเลี้ยงสัตว์น้ำที่ดีสำหรับฟาร์มเลี้ยงสัตว์น้ำ การส่งเสริมให้เกษตรกรฟาร์มเพาะเลี้ยงสัตว์น้ำได้รับมาตรฐาน การปฏิบัติทางการเพาะเลี้ยงสัตว์น้ำที่ดี (ตามมาตรฐาน GAP) การเพิ่มประสิทธิภาพการผลิตสัตว์น้ำโดยการสนับสนุนการใช้นวัตกรรมและเทคโนโลยีในการผลิตสายพันธุ์ที่เหมาะสม เพื่อเพิ่มผลผลิตเฉลี่ยต่อไร่และลดต้นทุนการผลิต การจัดตั้งแปลงสาธิตการเพาะเลี้ยงด้วยระบบไบโอฟลอค (biofloc) เพื่อเป็นศูนย์การถ่ายทอดเทคโนโลยีสู่เกษตรกร รวมทั้งพัฒนามาตรฐานการผลิตและการตามสอบสินค้าประมง และการสนับสนุนการรวมกลุ่มของเกษตรกรในรูปแบบสหกรณ์ วิสาหกิจชุมชนองค์กรประมงท้องถิ่น หรือ ชมรม ให้มีความเข้มแข็ง

๕. บริหารจัดการด้านการประมงและทรัพยากรสัตว์น้ำให้มีความยั่งยืนและคงความหลากหลาย โดยการฟื้นฟูทรัพยากรสัตว์น้ำเพื่อสร้างสมดุลและความหลากหลายเพื่อให้มีทรัพยากรใช้อย่างยั่งยืน การผลิตพันธุ์สัตว์น้ำสัตว์น้ำประจำถิ่นหรืออัตลักษณ์ของจังหวัดนครราชสีมาและสัตว์น้ำที่มีความเหมาะสมให้เพียงพอต่อการบริโภคและการส่งออก การส่งเสริมให้เกิดการมีส่วนร่วมเพื่อการบริหารจัดการทรัพยากรสัตว์น้ำรวมถึงสนับสนุนประชาชนให้มีส่วนร่วมในการบริหารจัดการทรัพยากรสัตว์น้ำ การวิจัย พัฒนา เทคโนโลยีและนวัตกรรม เพื่อเพิ่มประสิทธิภาพในการบริหารจัดการทรัพยากรสัตว์น้ำและนํานงานวิจัย เทคโนโลยีและนวัตกรรมที่ได้ไปใช้ในการบริหารจัดการทรัพยากรประมง

๖. ยกระดับการผลิตด้วยการส่งเสริมการใช้เทคโนโลยีและนวัตกรรม โดยการส่งเสริมและสนับสนุนให้เกษตรกรมีทักษะในด้านการใช้เทคโนโลยีและนวัตกรรมในการวางแผนการผลิตและการจัดการ และการส่งเสริมเกษตรกรในทักษะด้านการใช้เทคโนโลยีและนวัตกรรมในการแปรรูปสินค้าเกษตร รวมถึงสินค้าเกษตรให้มีมูลค่าเพิ่ม โดยใช้เทคโนโลยีสมัยใหม่และนวัตกรรมที่เหมาะสมกับเกษตรกร

๗. ยกระดับขีดความสามารถทางการตลาดสินค้าเกษตรให้เกษตรกร โดยจัดเขตส่งเสริมอุตสาหกรรม ศูนย์รวมเศรษฐกิจการค้า การลงทุนด้านเกษตรและอาหาร รวมทั้งตลาดประมูลสินค้าเกษตร และส่งเสริมให้สถาบันเกษตรกรมีความเข้มแข็ง

๘. ส่งเสริมการสร้างช่องทางตลาดปศุสัตว์ให้แก่เกษตรกร โดยการจัดกิจกรรมทางการตลาดเพื่อส่งเสริมช่องทางการจำหน่ายสินค้าการเกษตร เช่น การจัดงานมหกรรมปศุสัตว์โคราช, จัดงาน Roadshow สินค้าปศุสัตว์ การจัดเทศกาลอาหารปิ้งย่าง เป็นต้น รวมถึงการพัฒนาช่องทางตลาดใหม่โดยเน้นการสร้างมาตรฐานการตลาดปศุสัตว์ เช่น การพัฒนาการซื้อขายโดยการชั่งน้ำหนัก ผลักดันให้เกิดการกำหนดราคากลางสินค้าปศุสัตว์ ตลาดซื้อขายออนไลน์ เป็นต้น

๔) แผนงานโครงการ

(๑) แผนงาน

- พัฒนาเพื่อยกระดับด้านการเกษตร

(๒) โครงการ

- โครงการพัฒนาด้านการเกษตร

- กิจกรรมหลักที่ ๑ พัฒนาแหล่งน้ำเพื่อเพิ่มพื้นที่ที่มีความเหมาะสมสำหรับการทำเกษตรกรรม
- กิจกรรมหลักที่ ๒ พัฒนาทรัพยากรดินและน้ำเพิ่มความอุดมสมบูรณ์
- กิจกรรมหลักที่ ๓ พัฒนาขีดความสามารถด้านการผลิตพืชเศรษฐกิจและพืชทางเลือกให้ได้มาตรฐานและมีมูลค่าสูง
- กิจกรรมหลักที่ ๔ พัฒนาขีดความสามารถด้านปศุสัตว์ของจังหวัดให้มีประสิทธิภาพได้มาตรฐาน และมีผลผลิตเป็นที่ต้องการของตลาด
- กิจกรรมหลักที่ ๕ ยกระดับการผลิต พัฒนาและเพิ่มศักยภาพการผลิตด้านการประมงของจังหวัดนครราชสีมา
- กิจกรรมหลักที่ ๖ บริหารจัดการด้านการประมงและทรัพยากรสัตว์น้ำให้มีความ ยั่งยืนและคงความหลากหลาย
- กิจกรรมหลักที่ ๗ ยกระดับการผลิตด้วยการส่งเสริมการใช้เทคโนโลยีและนวัตกรรมใหม่
- กิจกรรมหลักที่ ๗ ยกระดับขีดความสามารถทางการตลาดสินค้าเกษตรให้เกษตรกร

ประเด็นการพัฒนาจังหวัดนครราชสีมาที่ ๒

“ส่งเสริม พัฒนา โครงสร้างพื้นฐาน เพื่อยกระดับเศรษฐกิจ การท่องเที่ยว การค้า การลงทุน อุตสาหกรรม เศรษฐกิจ BCG และเขตเศรษฐกิจพิเศษ”

๑) วัตถุประสงค์

๑. เพื่อยกระดับระบบนิเวศทางการท่องเที่ยว (Tourism Eco System) ของจังหวัดนครราชสีมา ให้โดดเด่น มีอัตลักษณ์เป็นที่ยอมรับ เป็นแหล่งท่องเที่ยวคุณภาพ และเชื่อมโยงในทุกมิติ
๒. เพื่อเพิ่มขีดความสามารถทางการแข่งขันของจังหวัดนครราชสีมา
๓. เพื่อยกระดับชุมชนให้มีศักยภาพด้านการท่องเที่ยวเชิงสร้างสรรค์และศิลปวัฒนธรรมเพิ่มขึ้น
๔. เพื่อยกระดับความเชื่อมั่นในการจัดงานในโคราชเมืองไมซ์ซิตี (MICE City) ที่มีความปลอดภัยจากสถานการณ์การแพร่ระบาดของโรคติดเชื้อไวรัสโคโรนา ๒๐๑๙ (COVID-๑๙)
๕. เพื่อพัฒนาและยกระดับระบบโครงสร้างพื้นฐาน การคมนาคมขนส่ง ของจังหวัดนครราชสีมาให้เป็นศูนย์กลางของภาคตะวันออกเฉียงเหนือ
๖. เพื่อพัฒนาจังหวัดนครราชสีมาให้เป็นศูนย์กลางเศรษฐกิจ อุตสาหกรรม และอุตสาหกรรมเชิงนิเวศของภาคตะวันออกเฉียงเหนือ

๒) เป้าหมายและตัวชี้วัดของประเด็นการพัฒนา

๑. GPP ด้านการท่องเที่ยว เพิ่มขึ้นร้อยละ ๑-๒ ต่อปี
๒. ร้อยละ ๘๐ - ๘๕ ของนักท่องเที่ยวและผู้มาเยือนมีความพึงพอใจต่อการบริหารจัดการการท่องเที่ยวของจังหวัด
๓. เมืองและชุมชนที่มีศักยภาพด้านการท่องเที่ยวเชิงสร้างสรรค์และวัฒนธรรม ไม่น้อยกว่า ๑๐ - ๒๐ ชุมชนต่อปี

๔. ผู้เข้าร่วมในการจัดงานเมืองไมซ์ (MICE City) ของจังหวัด ร้อยละ ๘๐ - ๘๕ มีความเชื่อมั่น ในความปลอดภัยจากปัญหา Covid-๑๙
๕. ระบบการคมนาคม ขนส่งของจังหวัด ได้รับการพัฒนา ครบทั้ง ๓ ประเภท
๖. GPP ภาคอุตสาหกรรม เพิ่มขึ้นร้อยละ ๑ ต่อปี
๗. มีเงินลงทุนเข้ามาในจังหวัดเพิ่มขึ้น ร้อยละ ๑ ต่อปี

๓) แนวทางการพัฒนา

๑. ส่งเสริมและพัฒนาระบบนิเวศทางการท่องเที่ยว (Tourism Eco System) ของโคราชสู่การเป็นจุดหมายปลายทางของการท่องเที่ยว โดยการพัฒนาและปรับปรุงแหล่งท่องเที่ยวทุกประเภท โดยเฉพาะการท่องเที่ยวเชิงนิเวศ ให้มีความสะดวก สะอาด และปลอดภัย จัดให้มีกิจกรรมการเดินทางท่องเที่ยวของจังหวัดนครราชสีมา และกิจกรรมอื่น ๆ เพื่อสร้างความยั่งยืน และรวมถึงการเพิ่มศักยภาพการบริหารจัดการระบบการท่องเที่ยวของจังหวัดนครราชสีมา ให้รองรับกับความต้องการของนักท่องเที่ยวในยุควิถีใหม่

๒. ยกระดับเมืองท่องเที่ยวสู่การเป็นเมืองสร้างสรรค์และวัฒนธรรม โดยการคัดเลือกพื้นที่/ประเภทของเมืองสร้างสรรค์และวัฒนธรรม และการจัดกิจกรรมส่งเสริมการท่องเที่ยวเมืองสร้างสรรค์และวัฒนธรรม เพื่อสร้างความยั่งยืน

๓. ยกระดับความปลอดภัยของเมืองจัดการประชุม นิทรรศการ และงานอีเวนต์ (MICE City) โดยการสร้างอุปทานของโคราชเมืองไมซ์ซิตี้ ให้มีความปลอดภัยจากสถานการณ์การแพร่ระบาดของโรคติดเชื้อไวรัสโคโรนา ๒๐๑๙ การส่งเสริมการจัดงานประชุม นิทรรศการ และงานอีเวนต์ของโคราชเมืองไมซ์ (MICE City) และการจัดกิจกรรมประชาสัมพันธ์และสร้างการรับรู้ โคราชเมืองไมซ์ เพื่อสร้างความยั่งยืน

๔. พัฒนาโครงสร้างพื้นฐานสู่ความเป็นศูนย์กลางการขนส่งและโลจิสติกส์ โดยการส่งเสริมระบบบริหารจัดการท่าเรือบก (Dry Port) จังหวัดนครราชสีมา มุ่งสู่ความเป็นศูนย์กลางการเชื่อมโยงสินค้าและผลิตภัณฑ์ระหว่าง EEC กับ CLMV

๕. พัฒนาโครงสร้างพื้นฐานการคมนาคมขนส่งภายในจังหวัดนครราชสีมา เพื่อรองรับการเติบโตทางเศรษฐกิจ และการท่องเที่ยว

๖. พัฒนาอาชีพและรายได้ของภาคอุตสาหกรรมการขนส่งและโลจิสติกส์ โดยการเพิ่มทักษะบุคลากรในจังหวัดเพื่อรองรับการเติบโตของท่าเรือบก (Dry Port) จังหวัดนครราชสีมา

๗. ส่งเสริมเอกชนร่วมลงทุนในกิจการของ (Public Private Partnership: PPP) โดยการส่งเสริม ให้เกิดกิจกรรมภายใต้กรอบทางการพัฒนาพื้นที่ระเบียงเศรษฐกิจภาคตะวันออกเฉียงเหนือ (Northeastern Economic Corridor: NeEC - Bioeconomy) ของจังหวัดนครราชสีมา การประชาสัมพันธ์และสร้างการรับรู้เขตพื้นที่และการมีส่วนร่วมการลงทุนท่าเรือบกนครราชสีมาในรูปแบบ PPP การส่งเสริมและพัฒนาศูนย์ส่งเสริมการลงทุนผู้ประกอบการด้านอุตสาหกรรมการขนส่งและโลจิสติกส์ และการส่งเสริมการมีส่วนร่วมของศูนย์กระจายสินค้าภาคเอกชน

๘. ส่งเสริมอุตสาหกรรมที่มีมูลค่าสูง อุตสาหกรรมเป้าหมาย และอุตสาหกรรมเชิงนิเวศ โดยการพัฒนาความเข้มแข็งและยั่งยืนให้กับผู้ประกอบการด้านอุตสาหกรรม ด้านการขนส่งและโลจิสติกส์ และส่งเสริมการใช้ประโยชน์ของพื้นที่ที่มีความได้เปรียบด้านการแข่งขัน

๔) แผนงานโครงการ

(๑) แผนงาน

- ยกระดับเศรษฐกิจ การท่องเที่ยว การค้า และการลงทุน

(๒) โครงการ

- โครงการพัฒนาด้านเศรษฐกิจ โครงข่ายคมนาคม การค้า การท่องเที่ยว บริการ และการลงทุน

- กิจกรรมหลักที่ ๑ ส่งเสริมระบบนิเวศทางการท่องเที่ยว (Tourism Eco System) ของ
โคราชสู่การเป็นจุดหมายปลายทางของการท่องเที่ยวคุณภาพ
- กิจกรรมหลักที่ ๒ ยกระดับเมืองท่องเที่ยวสู่การเป็นเมืองสร้างสรรค์และวัฒนธรรม
- กิจกรรมหลักที่ ๓ ยกระดับความปลอดภัยของเมืองเพื่อรองรับการจัดการประชุม
นิทรรศการ และงานอีเวนต์
- กิจกรรมหลักที่ ๔ พัฒนาโครงสร้างพื้นฐานสู่ความเป็นศูนย์กลางการขนส่งและโลจิสติกส์
- กิจกรรมหลักที่ ๕ พัฒนาโครงสร้างพื้นฐานการคมนาคมขนส่งภายในจังหวัดนครราชสีมา
- กิจกรรมหลักที่ ๖ พัฒนาอาชีพและรายได้ของภาคอุตสาหกรรมการขนส่งและโลจิสติกส์
- กิจกรรมหลักที่ ๗ ส่งเสริมเอกชนร่วมลงทุนในกิจการของ (Public Private Partnership:
PPP)
- กิจกรรมหลักที่ ๘ ส่งเสริมอุตสาหกรรมที่มีมูลค่าสูง อุตสาหกรรมเป้าหมาย และ
อุตสาหกรรมเชิงนิเวศ

ประเด็นการพัฒนาจังหวัดนครราชสีมาที่ ๓

“เสริมสร้างและพัฒนาคน ชุมชน เมือง และการยกระดับการบริหารจัดการภาครัฐ เพื่อสังคม
คุณภาพสูง”

๑) วัตถุประสงค์

๑. เพื่อดูแลช่วยเหลือคนจน ผู้ด้อยโอกาส ผู้สูงอายุ และวัยทำงานที่ได้รับผลกระทบจากวิกฤติ การแพร่ระบาดของไวรัสโควิด ให้มีคุณภาพชีวิตที่ดี พึ่งพาตนเอง พึ่งพาครอบครัว และพึ่งพากันในชุมชนได้
๒. เพื่อยกระดับการบริหารจัดการภาครัฐของจังหวัดในลักษณะการทำงานแบบบูรณาการ

๒) เป้าหมายและตัวชี้วัดของประเด็นการพัฒนา

๑. ผู้สูงวัยทุกคนมีสุขภาพที่ดี
๒. ร้อยละ ๒๕ ของผู้ด้อยโอกาสและผู้สูงอายุ มีงานทำ และมีรายได้เพิ่มขึ้น
๓. เด็กอายุ ๖-๑๒ ปี ไม่น้อยกว่าร้อยละ ๙๐ มีภาวะโภชนาการเท่ากับหรือมากกว่าเกณฑ์มาตรฐานที่กำหนด
๔. ผู้เรียนระดับปฐมวัยทุกคน ได้รับการเตรียมความพร้อม ให้เจริญเติบโตตามวัย และผู้เรียน ทุกช่วงวัย ได้รับการพัฒนาครอบคลุมตามหลักสูตร มีสมรรถนะที่จำเป็น อ่านออกเขียนได้ตามวัย คิดวิเคราะห์ สังเคราะห์ที่เหมาะสมในแต่ละช่วงวัยได้
๕. เมืองเป้าหมายของจังหวัด จำนวน ๒ เมือง ได้รับการประกาศเป็นเมือง Smart city พร้อมทั้งสามารถรักษามาตรฐานได้อย่างยั่งยืน
๖. ประชาชนมีความพึงพอใจของประชาชนต่อการบริการของหน่วยงานภาครัฐเพิ่มมากขึ้น

๓) แนวทางการพัฒนา

๑. ขับเคลื่อนกิจการผู้สูงวัยให้ไปสู่ตามเกณฑ์มาตรฐาน โดยการใช้กลไกระดับตำบลในการขับเคลื่อนกิจกรรมผู้สูงอายุ ผู้สูงอายุคุณภาพต่อเนื่อง และการใช้กลไกในระดับอำเภอในการพัฒนาสู่เมืองที่เป็นมิตรกับผู้สูงอายุนผ่านเกณฑ์ระดับพื้นฐานรวมถึงขับเคลื่อนชมรมผู้สูงวัยให้ไปสู่เกณฑ์ที่กำหนด

๒. ยกระดับการให้บริการสุขภาพผู้สูงอายุ ด้วยการเพิ่มการคัดกรองสุขภาพผู้สูงอายุโดยการคัดกรอง ADL การลดกลุ่มผู้สูงอายุติดเตียง และการเพิ่มศักยภาพทีมป้องกันการพลัดตกหกล้ม

๓. เร่งรัดการกลับคืน สร้างความเข้มแข็งให้กับชุมชนและประชาชน อันเนื่องจากปัญหา Covid-๑๙ โดยการใช้กลไกของตำบลที่ใกล้ชิดและเข้าถึงประชาชนมากที่สุดในการให้ความรู้และสร้างภูมิคุ้มกันด้านการดำรงชีวิตที่ได้รับผลกระทบจากปัญหา Covid-๑๙ การพัฒนาผลิตภัณฑ์ชุมชนและอาชีพตามปัญหาและความต้องการของชุมชน ในสถานการณ์ชีวิตวิถีใหม่ และฟื้นฟูเศรษฐกิจชุมชน เช่น การใช้ประโยชน์จากนวัตกรรมและต่อยอดสู่การสร้างอาชีพใหม่แก่ชุมชน และการสร้างผลิตภัณฑ์เชิงวัฒนธรรมที่มีคุณค่าเพื่อการสร้างรายได้และสร้างความภาคภูมิใจในภูมิปัญญาท้องถิ่นของชุมชน

๔. เสริมสร้างและพัฒนาากลุ่มเด็กปฐมวัยและเด็กวัยเรียน ให้มีทักษะชีวิตขั้นพื้นฐานที่จำเป็นและมีเครื่องมือในการเรียนรู้ เพื่อพัฒนาสู่มาตรฐานสากล และศตวรรษที่ ๒๑ ด้วยการเตรียมความพร้อมเด็กปฐมวัยให้เจริญเติบโตตามวัยก่อนเข้าเรียนระดับประถมศึกษาโดยให้ครอบคลุมและทั่วถึงในทุกพื้นที่การพัฒนาเด็กวัยเรียนระดับการศึกษาขั้นพื้นฐาน โดยมุ่งให้ครอบคลุมตามหลักสูตร มุ่งให้ผู้เรียนมีสมรรถนะที่จำเป็น และมีขีดความสามารถในการคิดวิเคราะห์ สังเคราะห์ที่เหมาะสมในแต่ละช่วงวัยได้

๕. เร่งรัดการช่วยเหลือกลุ่มเปราะบางเพื่อลดความเหลื่อมล้ำ รวมถึงการพัฒนาคนทุกช่วงวัย เพื่อให้อยู่ดีมีสุข ได้รับประโยชน์จากการพัฒนาตามหลักเศรษฐกิจพอเพียง โดยไม่ทิ้งใครไว้ข้างหลัง และส่งเสริมการบูรณาการแก้ไขปัญหาด้วยความร่วมมือจากทุกภาคส่วนเพื่อการพัฒนาคุณภาพชีวิตกลุ่มเปราะบางเกิดขึ้นอย่างยั่งยืนด้วยการใช้กลไกระดับพื้นที่ในการขับเคลื่อนการดำเนินการช่วยเหลือกลุ่มเปราะบาง ทุกช่วงวัย

๖. ส่งเสริมการขับเคลื่อนแนวคิดการเสริมสร้างคุณลักษณะพลเมืองดี มีคุณธรรม ถึงพร้อมด้วยความพอเพียง มีวินัย สุจริต จิตอาสา ในสังคมที่เป็นธรรมไม่ทอดทิ้งกัน โดยการส่งเสริมแนวคิดจิตอาสา และขยายฐานไปสู่ทุกหน่วยทางสังคมของจังหวัด และการสนับสนุนการสร้างเสริมในการวิเคราะห์และรับรู้ข่าวสารที่ถูกต้อง เพื่อการตัดสินใจ ในการดำรงชีวิตที่มีคุณภาพ

๗. ส่งเสริมการเรียนรู้ตลอดชีวิต (Life-long Learning) เพื่อการพัฒนาขีดความสามารถอย่างต่อเนื่องของประชาชน โดยการสร้างโอกาสของวัยแรงงาน ได้ Up/Re Skill ให้มีทักษะเพียงพอ เพื่อบริการเปลี่ยนแปลงของตลาดแรงงานในอนาคต และการใช้เทคโนโลยีสู่การแก้ปัญหาเมือง และความเป็นเมืองอัจฉริยะ

๘. ส่งเสริมการดูแลสุขภาพของประชาชน โดยการควบคุมและป้องกันโรคจากสัตว์สู่คน และการควบคุมและป้องกันโรคอุบัติใหม่

๙. ยกระดับการบริหารจัดการภาครัฐของจังหวัดในลักษณะการทำงานแบบบูรณาการโดยยกระดับการบริหารงานจังหวัดแบบบูรณาการที่เชื่อมโยงทุกภาคส่วนราชการ ภาคเอกชน และภาคประชาชน ที่เน้นการมีส่วนร่วมในทุกมิติ และการขับเคลื่อนการบริหารตามแนวทางที่กำหนดไว้ร่วมกัน เพื่อประโยชน์สูงสุดของประชาชน

๑๐. เร่งรัดพัฒนาขีดความสามารถของจังหวัดให้ไปสู่การเป็น Smart City โดยพัฒนาปรับปรุงระบบสนับสนุนการบริหารและให้บริการตามแนวทางของ digital transformation

๑๑. ส่งเสริมสนับสนุนการพัฒนาพื้นที่โดยดำเนินการตามหลักปรัชญาของเศรษฐกิจพอเพียง

๔) แผนงานโครงการ

(๑) แผนงาน

- พัฒนาคน ชุมชน และเมือง

(๒) โครงการ

- โครงการพัฒนาด้านสังคม

- กิจกรรมหลักที่ ๑ ขับเคลื่อนกิจการผู้สูงวัยให้ไปสู่ตามเกณฑ์มาตรฐาน
- กิจกรรมหลักที่ ๒ ยกระดับการให้บริการสุขภาพผู้สูงอายุ
- กิจกรรมหลักที่ ๓ ป้องกัน แก้ไข พิ้นฟู และเยียวยา ปัญหา Covid-๑๙ เพื่อสร้างความเข้มแข็งให้กับประชาชน ชุมชน/หมู่บ้าน ตำบล อำเภอ และจังหวัด
- กิจกรรมหลักที่ ๔ เสริมสร้างและพัฒนาในกลุ่มเด็กปฐมวัยและเด็กวัยเรียน
- กิจกรรมหลักที่ ๕ การช่วยเหลือกลุ่มเปราะบางเพื่อลดความเหลื่อมล้ำ
- กิจกรรมหลักที่ ๖ การขับเคลื่อนแนวคิดการเสริมสร้างคุณลักษณะพลเมืองดีมีคุณธรรม
- กิจกรรมหลักที่ ๗ ส่งเสริมการเรียนรู้ตลอดชีวิต (Life-long Learning) เพื่อการพัฒนาขีดความสามารถอย่างต่อเนื่องของประชาชน
- กิจกรรมหลักที่ ๘ ส่งเสริมการดูแลสุขภาพของประชาชน
- กิจกรรมหลักที่ ๙ ยกระดับการบริหารจัดการภาครัฐของจังหวัดในลักษณะการทำงานแบบบูรณาการ
- กิจกรรมหลักที่ ๑๐ เร่งรัดพัฒนาขีดความสามารถของจังหวัดให้ไปสู่การเป็น Smart City
- กิจกรรมหลักที่ ๑๑ ส่งเสริมสนับสนุนเศรษฐกิจพอเพียง

ประเด็นการพัฒนาจังหวัดนครราชสีมาที่ ๔

“ยกระดับบริหารจัดการทรัพยากรธรรมชาติและสิ่งแวดล้อมให้เกิดสมดุลและยั่งยืน”

๑) วัตถุประสงค์

๑. เพื่อให้ทรัพยากรป่าไม้ของจังหวัด มีความสมบูรณ์ เกิดสมดุล ยั่งยืน และลดผลกระทบจากสัตว์ป่าออกนอกพื้นที่อนุรักษ์
๒. เพื่อปรับปรุง และส่งเสริมการใช้ประโยชน์พื้นที่ดินเค็ม
๓. เพื่อให้จังหวัดมีสภาพแวดล้อมที่ดีและอยู่ในเกณฑ์มาตรฐาน (คุณภาพอากาศ คุณภาพน้ำ และการบริหารจัดการขยะมูลฝอย)
๔. เพื่อให้มีทรัพยากรน้ำอุปโภค บริโภคอย่างเพียงพอ และลดปัญหาภัยแล้ง และอุทกภัย
๕. เพื่อเพิ่มขีดความสามารถในการพึ่งพาตนเองด้านพลังงาน
๖. เพื่อรักษา ต่อยอด และยกระดับคุณค่าฐานทรัพยากร ระบบนิเวศ และความหลากหลายทางชีวภาพในระดับชาติและนานาชาติ สู่วิถีชีวิตชุมชนที่ยั่งยืน ปลอดภัย และเป็นมิตรต่อสิ่งแวดล้อม (Korat Green Deal)

๒) เป้าหมายและตัวชี้วัดของประเด็นการพัฒนา

๑. พื้นที่ป่าเพิ่มขึ้น ๑๒,๐๐๐ ไร่ต่อปี
๒. สัตว์ป่าออกนอกพื้นที่ลดลง
๓. พื้นที่ดินเค็มในแต่ละปีได้รับการจัดการและสามารถนำมาใช้ประโยชน์ได้ ร้อยละ ๒
๔. ปริมาณฝุ่นละอองขนาดเล็ก (PM ๒.๕) ในชุมชนเมือง อยู่ในเกณฑ์มาตรฐานเพิ่มขึ้น
๕. ปริมาณขยะมูลฝอยชุมชน ร้อยละ ๗๕ ของปริมาณขยะที่เกิดขึ้น ได้รับการจัดการอย่างถูกต้อง
๖. คุณภาพน้ำในลำน้ำสายหลักอยู่ในเกณฑ์มาตรฐานเพิ่มขึ้น ร้อยละ ๑๐ ต่อปี (โดยวัดตามเกณฑ์มาตรฐานของกรมควบคุมมลพิษ)

๗. หมู่บ้านมีปริมาณน้ำเพื่อการอุปโภค บริโภคในระดับที่เพียงพอเพิ่มขึ้น
๘. จำนวนพื้นที่ที่ได้รับผลกระทบจากภัยแล้ง และอุทกภัยลดลง ร้อยละ ๑๐ ต่อปี
๙. ปริมาณพลังงานทางเลือก/พลังงานทดแทนที่ผลิตได้เพิ่มขึ้น ร้อยละ ๑๐ ต่อปี
๑๐. พื้นที่อนุรักษ์ของจังหวัด ทั้ง ๕ แห่ง ยังคงสถานะในระดับชาติ และนานาชาติ (มรดกโลก ๑ แห่ง พื้นที่สงวนชีวมวล ๑ แห่ง จีโอพาร์ค ๑ แห่ง และศูนย์อนุรักษ์พันธุกรรมพืช ๒ แห่ง)
๑๑. ปริมาณคาร์บอนเครดิตต่อปริมาณการปล่อยก๊าซเรือนกระจกเพิ่มขึ้น ร้อยละ ๑ ต่อปี

๓) แนวทางการพัฒนา

๑. ยกระดับการป้องกันและฟื้นฟูพื้นที่ป่าในส่วนของการป้องกันปราบปรามการลักลอบตัดไม้ทำลายป่า การจัดการไฟป่า และการฟื้นฟูสภาพป่า
๒. เร่งรัดการดำเนินการเพื่อลดจำนวนสัตว์ป่าออกนอกพื้นที่ โดยการกำหนดมาตรการป้องกันและติดตามสัตว์ป่าออกนอกพื้นที่ การฟื้นฟูแหล่งน้ำและแหล่งอาหารสัตว์ป่าในพื้นที่เสี่ยง และการพัฒนาระบบติดตาม และคาดการณ์สภาพอากาศ สำหรับการจัดการแหล่งน้ำในพื้นที่ต้นน้ำ
๓. เพิ่มประสิทธิภาพการจัดการพื้นที่ดินเค็ม โดยการเร่งการลดระดับความเค็มของดินในพื้นที่ที่ประสบปัญหาการป้องกันการแพร่กระจายดินเค็ม และการปรับปรุงบำรุงดินและปลูกพืชทนเค็ม รวมทั้งการพัฒนาวิธีการใช้ประโยชน์จากพื้นที่ดินเค็มในการทำการเกษตรทางเลือก
๔. เพิ่มประสิทธิภาพการจัดการฝุ่นละอองขนาดเล็ก (PM ๒.๕) ด้วยการลดและติดตามปริมาณฝุ่นละออง โดยใช้เทคโนโลยีแพลตฟอร์มเพื่อเพิ่มขีดความสามารถในการเฝ้าระวัง ดำเนินการตามมาตรการการเฝ้าระวัง และจัดกิจกรรมที่ช่วยในการลดปริมาณฝุ่นละออง
๕. เพิ่มประสิทธิภาพการจัดการขยะมูลฝอย โดยการคัดแยกขยะในชุมชน ดำเนินกิจกรรม ๓ R การนำขยะรีไซเคิลไปใช้ประโยชน์เพิ่มมูลค่าก่อให้เกิดรายได้และปรับปรุงระบบกำจัดขยะมูลฝอยแบบถูกหลักวิชาการ
๖. เพิ่มประสิทธิภาพการจัดการน้ำเสียก่อนลงสู่แหล่งน้ำ โดยเร่งบำบัดน้ำเสียในชุมชนและน้ำทิ้งจากโรงงานอุตสาหกรรมให้มีค่ามาตรฐานควบคุมการระบายน้ำทิ้ง และการปรับปรุงระบบบำบัดน้ำเสียให้เกิดประสิทธิภาพสูงสุด
๗. เพิ่มศักยภาพการบริหารจัดการน้ำอุปโภคบริโภค โดยการจัดให้มีน้ำอุปโภคบริโภคให้หมู่บ้านที่ขาดแคลน และจัดหาน้ำสำรอง
๘. เพิ่มประสิทธิภาพการจัดการภัยแล้ง น้ำท่วมขัง และอุทกภัย โดยการพัฒนาแบบสารสนเทศเพื่อลดและติดตามการเกิดปัญหาภัยแล้ง น้ำท่วมขังรอการระบาย อุทกภัย และพัฒนาโครงสร้างพื้นฐาน เพื่อป้องกันการเกิดภัยพิบัติ
๙. ส่งเสริมการผลิตและใช้พลังงานทางเลือก/พลังงานทดแทน โดยเพิ่มการผลิตไฟฟ้าจากพลังงานแสงอาทิตย์ และพลังงานชีวมวล และพลังงานทางเลือกอื่นๆ
๑๐. บริหารจัดการโคราชจีโอพาร์คให้เกิดความยั่งยืน โดยการประชาสัมพันธ์ และสร้างการรับรู้ ความรู้ ความเข้าใจ สร้างการมีส่วนร่วมของชุมชนท้องถิ่น พัฒนาศูนย์เรียนรู้แหล่งโคราชจีโอพาร์ค ส่งเสริมการอนุรักษ์มรดกทางธรณี ธรรมชาติ และวัฒนธรรม โคราชจีโอพาร์ค ทักษะภูมิปัญญาท้องถิ่นต่อยอดผลิตภัณฑ์อัตลักษณ์ท้องถิ่น การศึกษาหลักสูตรโคราช จีโอพาร์ค และเชื่อมโยงโปรแกรมการอนุรักษ์อื่นของยูเนสโกในพื้นที่จังหวัด
๑๑. บริหารจัดการพื้นที่สงวนชีวมวลสะแกราช โดยประชาสัมพันธ์ และสร้างการรับรู้ ความรู้ ความเข้าใจ ส่งเสริมการมีส่วนร่วมของชุมชนรอบพื้นที่สงวนชีวมวล ต่อยอดผลงานวิจัยความหลากหลายทางชีวภาพเพื่อการพัฒนาพื้นที่อย่างยั่งยืน และเชื่อมโยงโปรแกรมการอนุรักษ์อื่นของยูเนสโกในพื้นที่จังหวัด

๑๒. บริหารจัดการพื้นที่มรดกโลก กลุ่มป่าดงพญาเย็น-เขาใหญ่ โดยการส่งเสริมการมีส่วนร่วมของชุมชนรอบพื้นที่มรดกโลก การดำเนินกิจกรรมการอนุรักษ์พื้นที่มรดกโลก และเชื่อมโยงโปรแกรมการอนุรักษ์อื่นของยูเนสโกในพื้นที่จังหวัด

๑๓. ส่งเสริมกิจกรรมลดการปล่อยก๊าซเรือนกระจก โดยพัฒนาต่อยอดองค์ความรู้เกี่ยวกับการใช้ประโยชน์ความหลากหลายทางชีวภาพและภูมิปัญญาของชุมชนและท้องถิ่นไปสู่การใช้ประโยชน์เชิงพาณิชย์ พัฒนาเศรษฐกิจจากฐานชีวภาพ ทรัพยากรธรรมชาติและสิ่งแวดล้อม มุ่งสู่เศรษฐกิจฐานนวัตกรรมที่มีมูลค่าสูงและเป็นมิตรต่อสิ่งแวดล้อม และสร้างวิถีชีวิตที่ยั่งยืน มีความปลอดภัย และเป็นมิตรต่อสิ่งแวดล้อม

๔) แผนงานโครงการ

(๑) แผนงาน

- ยกระดับบริหารจัดการทรัพยากรธรรมชาติและสิ่งแวดล้อม

(๒) โครงการ

- โครงการบริหารจัดการด้านทรัพยากรธรรมชาติและสิ่งแวดล้อม

- กิจกรรมหลักที่ ๑ ยกระดับการป้องกันและฟื้นฟูพื้นที่ป่า
- กิจกรรมหลักที่ ๒ เร่งรัดการดำเนินการเพื่อลดจำนวนสัตว์ป่าออกนอกพื้นที่
- กิจกรรมหลักที่ ๓ เพิ่มประสิทธิภาพการจัดการพื้นที่ดินเค็ม
- กิจกรรมหลักที่ ๔ เพิ่มประสิทธิภาพการจัดการฝุ่นละอองขนาดเล็ก (PM ๒.๕)
- กิจกรรมหลักที่ ๕ เพิ่มประสิทธิภาพการจัดการขยะมูลฝอย
- กิจกรรมหลักที่ ๖ เพิ่มประสิทธิภาพการจัดการน้ำเสียก่อนลงสู่แหล่งน้ำ
- กิจกรรมหลักที่ ๗ เพิ่มศักยภาพการบริหารจัดการน้ำอุปโภคบริโภค
- กิจกรรมหลักที่ ๘ เพิ่มประสิทธิภาพการจัดการภัยแล้ง น้ำท่วมขัง และอุทกภัย
- กิจกรรมหลักที่ ๙ ส่งเสริมการผลิตและใช้พลังงานทางเลือก/พลังงานทดแทน
- กิจกรรมหลักที่ ๑๐ บริหารจัดการโคราชจีโอพาร์คให้เกิดความยั่งยืน
- กิจกรรมหลักที่ ๑๑ บริหารจัดการพื้นที่สงวนชีวมณฑลสะแกราช
- กิจกรรมหลักที่ ๑๒ บริหารจัดการพื้นที่มรดกโลก กลุ่มป่าดงพญาเย็น-เขาใหญ่
- กิจกรรมหลักที่ ๑๓ ส่งเสริมกิจกรรมลดการปล่อยก๊าซเรือนกระจก

ประเด็นการพัฒนาจังหวัดนครราชสีมาที่ ๕

“ยกระดับด้านความมั่นคงปลอดภัยในชีวิตและทรัพย์สินของประชาชน”

๑) วัตถุประสงค์

๑. เพื่อให้ประชาชนมีความปลอดภัยในชีวิตและทรัพย์สิน รวมทั้งเกิดความสงบเรียบร้อยภายในจังหวัด
๒. เพื่อเสริมสร้างศักยภาพในการป้องกันและลดผลกระทบจากสาธารณภัย
๓. เพื่อยกระดับการจัดการป้องกันและลดอุบัติเหตุทางถนน

๒) เป้าหมายและตัวชี้วัดของประเด็นการพัฒนา

๑. คดีอาญา (ที่สำคัญ) ลดลง ร้อยละ ๕ ต่อปี
๒. พื้นที่ที่ได้รับผลกระทบจากสาธารณภัยลดลง ร้อยละ ๑๐ ต่อปี
๓. อัตราผู้เสียชีวิตจากอุบัติเหตุทางถนนต่อแสนประชากรลดลง ร้อยละ ๒ ต่อปี

๓) แนวทางการพัฒนา

๑. พัฒนาขีดความสามารถในระบบการดูแลสุขภาพความปลอดภัยในชีวิตและทรัพย์สินของประชาชน โดยการสร้างเครือข่ายบูรณาการในการป้องกันปัญหาอาชญากรรมในชุมชน การติดตั้งกล้องโทรทัศน์วงจรปิดในพื้นที่เสี่ยงของจังหวัด และการตั้งจุดตรวจจุดสกัดในพื้นที่เสี่ยง เส้นทางคมนาคมหลัก และเส้นทางรองของจังหวัด

๒. ยกระดับการรับรู้ของประชาชนในความรู้ด้านสิทธิและเสรีภาพขั้นพื้นฐาน โดยการสร้างการรับรู้กฎหมาย สิทธิและเสรีภาพของประชาชนตามรัฐธรรมนูญแห่งราชอาณาจักรไทย

๓. เพิ่มพื้นที่ที่มีศักยภาพในการป้องกันและบรรเทาสาธารณภัย โดยการเสริมสร้างแนวทางในการป้องกันและลดผลกระทบจากสาธารณภัย และสร้างการรับรู้ในการป้องกันและบรรเทาสาธารณภัยให้กับประชาชน

๔. ยกระดับการจัดการป้องกันและลดอุบัติเหตุทางถนน โดยการเสริมสร้างความปลอดภัยและลดผลกระทบจากอุบัติเหตุทางถนน และสร้างการรับรู้ในการป้องกันและลดอุบัติเหตุทางถนนให้กับประชาชน

๕. ยกระดับการป้องกันและแก้ไขปัญหายาเสพติด โดยการจัดกิจกรรมรณรงค์การป้องกันและแก้ไขปัญหายาเสพติด การจัดกิจกรรม TO BE NUMBERONE การจัดกิจกรรมบำบัดและรักษา และการดำเนินการอื่นๆ กำหนดมาตรการป้องกันและแก้ไขปัญหายาเสพติด และสร้างการรับรู้ในการป้องกันและแก้ไขปัญหายาเสพติด เพื่อเป็นการป้องกัน ปราบปราม ทุกมิติ

๔) แผนงานโครงการ

(๑) แผนงาน

- ความมั่นคงปลอดภัยในชีวิตและทรัพย์สินของประชาชน

(๒) โครงการ

โครงการรักษาความมั่นคงและปลอดภัยในชีวิตและทรัพย์สินของประชาชน

กิจกรรมหลักที่ ๑ พัฒนาขีดความสามารถในระบบการดูแลสุขภาพความปลอดภัยในชีวิตและทรัพย์สินของประชาชน

กิจกรรมหลักที่ ๒ ยกระดับการรับรู้ของประชาชนในความรู้ด้านสิทธิและเสรีภาพขั้นพื้นฐาน

กิจกรรมหลักที่ ๓ เพิ่มพื้นที่ที่มีศักยภาพในการป้องกันและบรรเทาสาธารณภัย

กิจกรรมหลักที่ ๔ ยกระดับการจัดการป้องกันและลดอุบัติเหตุทางถนน

กิจกรรมหลักที่ ๕ การป้องกันและแก้ไขปัญหายาเสพติด

ส่วนที่ ๓

แบบ จ.๑ และ จ.๑-๑

แบบฟอร์มการจัดทำแผนพัฒนาจังหวัด (พ.ศ. 2560 - 2570) ฉบับทบทวนปีงบประมาณ พ.ศ.2567

จังหวัดนครราชสีมา

เป้าหมายการพัฒนาจังหวัด (1) : ศูนย์กลางโครงข่ายคมนาคม การท่องเที่ยวเชิงนิเวศและ ศิลปวัฒนธรรมของภูมิภาค
นวัตกรรมการเกษตรและอุตสาหกรรม และเป็นสังคมคุณภาพสูง

ประเด็นการพัฒนา (2)	ตัวชี้วัดของประเด็นการพัฒนา (3)	ค่าเป้าหมาย					
		พ.ศ. 2566 (4)	พ.ศ. 2567 (4)	พ.ศ.2568 (4)	พ.ศ. 2569 (4)	พ.ศ. 2570 (4)	พ.ศ. 2566-2570 (5)
ประเด็นการพัฒนาที่ ๑ ส่งเสริม พัฒนา และ ยกระดับด้านการเกษตร และ เกษตรแปรรูปมูลค่าสูง	1. มีพื้นที่ที่มีความเหมาะสมสำหรับการทำ เกษตรกรรม เพิ่มขึ้น 1.08 ล้านไร่	0.08	0.25	0.25	0.25	0.25	1.08
	2. ผลผลิตอันضمامรวมทางการเกษตรของจังหวัด เพิ่มขึ้น ร้อยละ 2 ต่อปี	2.00	2.00	2.00	2.00	2.00	10.00
	3. ต้นทุนต่อหน่วยการผลิตการเกษตรที่ลดลง ร้อยละ 5 ต่อปี	5.00	5.00	5.00	5.00	5.00	25.00
	4. สินค้าเกษตรอัตลักษณ์พื้นถิ่นมีมูลค่าเพิ่มขึ้น ร้อยละ 4	0.50	0.50	1.00	1.00	1.00	4.00
	5. สินค้าเกษตรมีมูลค่าเพิ่มขึ้นร้อยละ 4	0.50	0.50	1.00	1.00	1.00	4.00
	6. การจัดตั้งกลุ่มวิสาหกิจชุมชน 1 ตำบล 1 วิสาหกิจชุมชน (แห่ง/ตำบล)	1	1	1	1	1	5
ประเด็นการพัฒนาที่ ๒ ส่งเสริม พัฒนา โครงสร้าง พื้นฐาน เพื่อยกระดับ เศรษฐกิจ การท่องเที่ยว การค้า การลงทุน อุตสาหกรรม เศรษฐกิจ BCG และเขตเศรษฐกิจพิเศษ	1. GPP ด้านการท่องเที่ยว เพิ่มขึ้นร้อยละ 1-2 ต่อปี (ปีฐาน พ.ศ.2562 จำนวน 8,984 ล้านบาท)	1.00	1.00	2.00	2.00	2.00	8.00
	2. ร้อยละ 80 - 85 ของนักท่องเที่ยวและผู้มา เยือนมีความพึงพอใจต่อการบริหารจัดการการ ท่องเที่ยวของจังหวัด	80.00	80.00	85.00	85.00	85.00	85.00
	3. เมืองและชุมชนที่มีศักยภาพด้านการท่องเที่ยว เชิงสร้างสรรค์และวัฒนธรรม ไม่น้อยกว่า 10 -20 ชุมชนต่อปี	10	10	20	20	20	80
	4. ผู้เข้าร่วมในการจัดงานเมืองไมซ์ (MICE City) ของจังหวัด ร้อยละ 80 - 85 มีความเชื่อมั่นใน ความปลอดภัยจากปัญหา Covid-19	80.00	85.00	80.00	85.00	85.00	85.00
	5. ระบบการคมนาคมขนส่งของจังหวัด ได้รับ การพัฒนา ครบทั้ง 3 ประเภท	2	2	3	3	3	3
	6. GPP ภาคอุตสาหกรรม เพิ่มขึ้นร้อยละ 1 ต่อปี (ปีฐาน พ.ศ.2562 จำนวน 102,039 ล้านบาท)	1.00	1.00	1.00	1.00	1.00	5.00
	7. มีเงินลงทุนเข้ามาในจังหวัดเพิ่มขึ้น ร้อยละ 1 ต่อปี	1.00	1.00	1.00	1.00	1.00	5.00
ประเด็นการพัฒนาที่ 3 เสริมสร้างและพัฒนาคน ชุมชน เมือง และการ ยกระดับการบริหารจัดการ ภาครัฐ เพื่อสังคมคุณภาพสูง	1. ผู้สูงวัยทุกคนมีสุขภาพที่ดี (ร้อยละ) (ปี 64 จำนวน 413,348 คน)	60	70	80	90	100	100
	2. ร้อยละ 25 ของผู้ด้อยโอกาสและผู้สูงอายุ มีงานทำ และมีรายได้เพิ่มขึ้น	15.00	15.00	20.00	25.00	25.00	25.00
	3. เด็กอายุ 6-12 ปี ไม่น้อยกว่าร้อยละ 90 มีภาวะโภชนาการเท่ากับหรือมากกว่าเกณฑ์ มาตรฐานที่กำหนด	15.00	15.00	20.00	20.00	25.00	95.00

ประเด็นการพัฒนา (2)	ตัวชี้วัดของประเด็นการพัฒนา (3)	ค่าเป้าหมาย					
		พ.ศ. 2566 (4)	พ.ศ. 2567 (4)	พ.ศ.2568 (4)	พ.ศ. 2569 (4)	พ.ศ. 2570 (4)	พ.ศ. 2566-2570 (5)
	4. ผู้เรียนระดับปฐมวัยทุกคน ได้รับการเตรียมความพร้อม ให้เจริญเติบโตตามวัย และผู้เรียนทุกช่วงวัย ได้รับการพัฒนาครอบคลุมตามหลักสูตร มีสมรรถนะที่จำเป็น อ่านออกเขียนได้ตามวัย คิดวิเคราะห์ สังเคราะห์ที่เหมาะสมในแต่ละช่วงวัยได้	80	85	90	95	100	100
	5. เมืองเป้าหมายของจังหวัด จำนวน 2 เมือง ได้รับการประกาศเป็นเมือง Smart city พร้อมทั้งสามารถรักษามาตรฐานได้อย่างยั่งยืน	2	2	2	2	2	2
	6. ประชาชนมีความพึงพอใจของประชาชนต่อการบริการของหน่วยงานภาครัฐเพิ่มมากยิ่งขึ้น (ร้อยละ 3 จากปีฐาน) (ปี 63 ร้อยละ 81.16)	83.59	86.10	88.69	91.35	94.09	94.09
ประเด็นการพัฒนาที่ 4 ยกระดับบริหารจัดการ ทรัพยากรธรรมชาติและ สิ่งแวดล้อมให้เกิดสมดุลและ ยั่งยืน	1. พื้นที่ป่าเพิ่มขึ้น 12,000 ไร่ต่อปี (ร้อยละ 0.1) (ปีฐาน ปี 2563 = 1,993,488.27 ไร่)	0.1 (12,000 ไร่)	0.1 (12,000 ไร่)	0.1 (12,000 ไร่)	0.1 (12,000 ไร่)	0.1 (12,000 ไร่)	0.5 (60,000 ไร่)
	2. สัตว์ป่าออกนอกพื้นที่ลดลง (ร้อยละ 5) ปีฐาน ปี 2564 จำนวน 352 ครั้ง	5	5	5	5	5	25
	3. พื้นที่ดินเค็มในแต่ละปีได้รับการจัดการและสามารถนำมาใช้ประโยชน์ได้ ร้อยละ 2 (ปีฐาน 2,820,144 ไร่)	2	2	2	2	2	10
	4. ปริมาณฝุ่นละอองขนาดเล็ก (PM 2.5) ในชุมชนเมือง อยู่ในเกณฑ์มาตรฐานเพิ่มขึ้น (ปีฐาน ปี 2564 (ธ.ค.-มิ.ย.) จำนวน 144 วัน	154	164	174	184	194	194
	5. ปริมาณขยะมูลฝอยชุมชน ร้อยละ 75 ของปริมาณขยะที่เกิดขึ้น ได้รับการจัดการอย่างถูกต้อง (ปีฐาน พ.ศ.2563 ปริมาณขยะที่เกิดขึ้น 2,595.72 ตัน/วัน)	75	75	75	75	75	75
	6. คุณภาพน้ำในลำน้ำสายหลักอยู่ในเกณฑ์มาตรฐานเพิ่มขึ้น ร้อยละ 10 ต่อปี (โดยวัดตามเกณฑ์มาตรฐานของกรมควบคุมมลพิษ) ปีฐาน พ.ศ.2563 แม่น้ำมูล ร้อยละ 22 แม่น้ำชี ร้อยละ 80 ลำตะคอง ช่วงที่ 2 (ตอนบน) ร้อยละ 18 ลำชี ร้อยละ 20 ลำเชียงไกร ร้อยละ 20 ลำปลายมาศ ร้อยละ 40	10.00	10.00	10.00	10.00	10.00	10.00
	7. หมู่บ้านมีปริมาณน้ำเพื่อการอุปโภค บริโภคในระดับที่เพียงพอเพิ่มขึ้น (หมู่บ้าน)	10	10	10	10	10	50
	8. จำนวนพื้นที่ที่ได้รับผลกระทบจากภัยแล้ง และอุทกภัยลดลง ร้อยละ 10 ต่อปี ปีฐาน ปี พ.ศ.2563 (ภัยแล้ง 138,688 ครัวเรือน/135,851 ไร่) (อุทกภัย 55,804 ครัวเรือน/319,676.69 ไร่)	10	10	10	10	10	10
	9. ปริมาณพลังงานทางเลือก/พลังงานทดแทนที่ผลิตได้เพิ่มขึ้น ร้อยละ 10 ต่อปี ปีฐาน ปี 2563 -ระบบผลิตไฟฟ้าจากพลังงานแสงอาทิตย์ แบบติดตั้งบนหลังคา สำนักงานพลังงานจังหวัด นครราชสีมา 20 kW -ระบบสูบน้ำพลังงานแสงอาทิตย์ สำหรับบำบัดบาดาล 57.5 kW รวมทั้งสิ้น 77.5 kW	10	10	10	10	10	10

ประเด็นการพัฒนา (2)	ตัวชี้วัดของประเด็นการพัฒนา (3)	ค่าเป้าหมาย					
		พ.ศ. 2566 (4)	พ.ศ. 2567 (4)	พ.ศ.2568 (4)	พ.ศ. 2569 (4)	พ.ศ. 2570 (4)	พ.ศ. 2566-2570 (5)
	10. พื้นที่อนุรักษ์ของจังหวัด ทั้ง 5 แห่ง ยังคงสถานะในระดับชาติ และนานาชาติ (มรดกโลก 1 แห่ง พื้นที่สงวนชีวมณฑล 1 แห่ง จีโอพาร์ค 1 แห่ง และศูนย์อนุรักษ์พันธุกรรมพืช 2 แห่ง)	5	5	5	5	5	5
	11. ปริมาณคาร์บอนเครดิตต่อปริมาณการปล่อยก๊าซเรือนกระจกเพิ่มขึ้น ร้อยละ 1 ต่อปี ฐานปี 2563 ข้อมูลปี 2561 -ปริมาณการปล่อยก๊าซเรือนกระจก 9,078,354 ตันคาร์บอนไดออกไซด์เทียบเท่า -ค่าเฉลี่ยของประเทศไทยมีการปล่อยก๊าซเรือนกระจกอยู่ที่ 5.3-5.5 ตันคาร์บอน/คน/ปี	1	1	1	1	1	5
ประเด็นการพัฒนาที่ 5 ยกระดับด้านความมั่นคง ปลอดภัยในชีวิตและ ทรัพย์สินของประชาชน	1. คดีอาญา (ที่สำคัญ) ลดลง ร้อยละ 5 ต่อปี ฐานปี 2563 จำนวน 25,288 คดี	5	5	5	5	5	25
	2. พื้นที่ที่ได้รับผลกระทบจากสาธารณภัยลดลง ร้อยละ 10 ต่อปี	10	10	10	10	10	10
	3. อัตราผู้เสียชีวิตจากอุบัติเหตุทางถนนต่อแสนประชากรลดลง ร้อยละ 2 ต่อปี ฐานปี พ.ศ. 2563 จำนวน 27 คน ต่อแสนประชากร	2	2	2	2	2	10

แผนงาน/โครงการสำคัญ (6)	ยุทธศาสตร์ ชาติ (X) /แผนแม่บท (Y) (7)	แหล่ง งบประมาณ (๘)	หน่วย ดำเนินการ (9)	พ.ศ. 2566	พ.ศ. 2567	พ.ศ.2568	พ.ศ. 2569	พ.ศ. 2570	พ.ศ. 2566-2570
กิจกรรมหลักที่ 3.3 ป้องกัน แก้ไข พื้นฟู และเยียวยา ปัญหา Covid-19 เพื่อสร้างความ เข้มแข็งให้กับประชาชน ชุมชน/ หมู่บ้าน ตำบล อำเภอ และ จังหวัด		1	สำนักงาน สาธารณสุข จังหวัด นครราชสีมา	30,000,000	30,000,000	30,000,000	30,000,000	30,000,000	150,000,000
กิจกรรมหลักที่ 3.4 เสริมสร้าง และพัฒนาากลุ่มเด็กปฐมวัยและ เด็กวัยเรียน		1	สำนักงานพัฒนา สังคมและความ มั่นคงของมนุษย์ จังหวัด นครราชสีมา	2,000,000	2,000,000	2,000,000	2,000,000	2,000,000	10,000,000
กิจกรรมหลักที่ 3.5 การ ช่วยเหลือกลุ่มเปราะบางเพื่อลด ความเหลื่อมล้ำ		1	สำนักงานพัฒนา สังคมและความ มั่นคงของมนุษย์ จังหวัด นครราชสีมา	5,000,000	5,000,000	5,000,000	5,000,000	5,000,000	25,000,000
		2	มหาวิทยาลัย ราชภัฏ นครราชสีมา	9,000,000	9,000,000	9,000,000	9,000,000	9,000,000	45,000,000
กิจกรรมหลักที่ 3.6 การ ขับเคลื่อนแนวคิดการเสริมสร้าง คุณลักษณะพลเมืองที่มีคุณธรรม		1	สำนักงาน วัฒนธรรม จังหวัดนครรา ษสีมา	2,000,000	2,000,000	2,000,000	2,000,000	2,000,000	10,000,000
กิจกรรมหลักที่ 3.7 ส่งเสริมการ เรียนรู้ตลอดชีวิต (Life-long Learning) เพื่อการพัฒนาขีด ความสามารถอย่างต่อเนื่องของ ประชาชน		1	สำนักงาน ศึกษาธิการ จังหวัด นครราชสีมา	50,000,000	50,000,000	50,000,000	50,000,000	50,000,000	250,000,000
		2	สำนักงาน ศึกษาธิการ จังหวัด นครราชสีมา และหน่วยงาน อื่นๆ	35,000,000	35,000,000	35,000,000	35,000,000	35,000,000	175,000,000
กิจกรรมหลักที่ 3.8 ส่งเสริมการ ดูแลสุขภาพของประชาชน		1	สำนักงาน สาธารณสุข จังหวัด นครราชสีมา และ สำนักงานปลัด จังหวัดนครราชสีมา	5,000,000	5,000,000	5,000,000	5,000,000	5,000,000	25,000,000
กิจกรรมหลักที่ 3.9 ยกระดับ การบริหารจัดการภาครัฐของ จังหวัดในลักษณะการทำงาน แบบบูรณาการ		1	สำนักงาน จังหวัด นครราชสีมา	5,000,000	5,000,000	5,000,000	5,000,000	5,000,000	25,000,000
กิจกรรมหลักที่ 3.10 เร่งรัด พัฒนาขีดความสามารถของ จังหวัดให้ไปสู่การเป็น Smart City		1	สำนักงานสถิติ จังหวัด นครราชสีมา สำนักงาน จังหวัด นครราชสีมา มทส. มรท.นม. มทพ.อีสาน	30,000,000	30,000,000	30,000,000	30,000,000	30,000,000	150,000,000
กิจกรรมหลักที่ 3.11 ส่งเสริม สนับสนุนเศรษฐกิจพอเพียง		1	สำนักงานพัฒนา ชุมชนจังหวัด นครราชสีมา สำนักงานเกษตร และสหกรณ์ จังหวัด นครราชสีมา มทส. มรท.นม. มทพ.อีสาน		30,000,000	30,000,000	30,000,000	30,000,000	120,000,000

แผนงาน/โครงการสำคัญ (6)	ยุทธศาสตร์ ชาติ (X) /แผนแม่บท (7)	แหล่ง งบประมาณ (๘)	หน่วย ดำเนินการ (9)	พ.ศ. 2566	พ.ศ. 2567	พ.ศ.2568	พ.ศ. 2569	พ.ศ. 2570	พ.ศ. 2566-2570
กิจกรรมหลักที่ 4.11 บริหารจัดการพื้นที่สงวนชีวมณฑลสะแกกราช		1	สถานีวิจัยสิ่งแวดล้อมสะแกกราช	5,000,000	5,000,000	5,000,000	5,000,000	5,000,000	25,000,000
กิจกรรมหลักที่ 4.12 บริหารจัดการพื้นที่มรดกโลก กลุ่มป่าดงพญาเย็น-เขาใหญ๋		1	สำนักงานทรัพยากรธรรมชาติและสิ่งแวดล้อมจังหวัดนครราชสีมา	5,000,000	5,000,000	5,000,000	5,000,000	5,000,000	25,000,000
กิจกรรมหลักที่ 4.13 ส่งเสริมกิจกรรมลดการปล่อยก๊าซเรือนกระจก		1	สำนักงานทรัพยากรธรรมชาติและสิ่งแวดล้อมจังหวัดนครราชสีมา	5,000,000	5,000,000	5,000,000	5,000,000	5,000,000	25,000,000
ประเด็นการพัฒนาที่ 5 ยกระดับด้านความมั่นคงปลอดภัยในชีวิตและทรัพย์สินของประชาชน				16,000,000	16,000,000	16,000,000	16,000,000	16,000,000	80,000,000
แผนงานความมั่นคงปลอดภัยในชีวิตและทรัพย์สินของประชาชน				16,000,000	16,000,000	16,000,000	16,000,000	16,000,000	80,000,000
5. โครงการรักษาความมั่นคงและปลอดภัยในชีวิตและทรัพย์สินของ	1.1			16,000,000	16,000,000	16,000,000	16,000,000	16,000,000	80,000,000
กิจกรรมหลักที่ 5.1 พัฒนาขีดความสามารถในระบบการดูแลรักษาความปลอดภัยในชีวิตและทรัพย์สินของประชาชน		1	กอ.รมน.จ.นม. ที่ทำการปกครองจังหวัดนครราชสีมา กจ.ว.นม.	5,000,000	5,000,000	5,000,000	5,000,000	5,000,000	25,000,000
กิจกรรมหลักที่ 5.2 ยกระดับการรับรู้ของประชาชนในความรู้ด้านสิทธิและเสรีภาพขั้นพื้นฐาน		1	สำนักงานยุติธรรมจังหวัดนครราชสีมา	5,000,000	5,000,000	5,000,000	5,000,000	5,000,000	25,000,000
กิจกรรมหลักที่ 5.3 เพิ่มพื้นที่ที่มีศักยภาพในการป้องกันและบรรเทาสาธารณภัย		1	สำนักงานป้องกันและบรรเทาสาธารณภัยจังหวัดนครราชสีมา	3,000,000	3,000,000	3,000,000	3,000,000	3,000,000	15,000,000
กิจกรรมหลักที่ 5.4 ยกระดับการจัดการป้องกันและลดอุบัติเหตุทางถนน		1	สำนักงานป้องกันและบรรเทาสาธารณภัยจังหวัดนครราชสีมา	3,000,000	3,000,000	3,000,000	3,000,000	3,000,000	15,000,000
กิจกรรมหลักที่ 5.5 การป้องกันและแก้ไขปัญหาเสาพืด		1	สำนักงานสาธารณสุขจังหวัดนครราชสีมา		7,000,000	8,000,000	8,000,000	8,000,000	31,000,000
ค่าใช้จ่ายในการบริหารงานจังหวัดแบบบูรณาการ	6.2	1	สำนักงานจังหวัดนครราชสีมา	10,000,000	10,000,000	10,000,000	10,000,000	10,000,000	50,000,000
รวมทั้งสิ้น				1,742,000,000	1,742,000,000	1,742,000,000	1,742,000,000	1,742,000,000	8,710,000,000

การจัดทำแบบสรุปโครงการแบบย่อ (Project Brief) ของทุกโครงการภายใต้งบประมาณของจังหวัด

แบบสรุปโครงการแบบย่อ (Project Brief)

ประเด็นการพัฒนาจังหวัดนครราชสีมา ประเด็นที่ 1

"ส่งเสริม พัฒนา และยกระดับด้านการเกษตร และเกษตรแปรรูปมูลค่าสูง"

หัวข้อ	รายละเอียด
1. ชื่อโครงการ	โครงการพัฒนาด้านการเกษตร
2. ชื่อแผนงาน	พัฒนาเพื่อยกระดับด้านการเกษตร
3. แนวทางการพัฒนา	<ol style="list-style-type: none"> พัฒนาแหล่งน้ำเพื่อเพิ่มพื้นที่ที่มีความเหมาะสมสำหรับการทำเกษตรกรรม พัฒนาทรัพยากรดินและน้ำเพิ่มความอุดมสมบูรณ์ พัฒนาขีดความสามารถด้านการผลิตพืชเศรษฐกิจและพืชทางเลือกให้ได้มาตรฐาน และมีมูลค่าสูง พัฒนาขีดความสามารถด้านปศุสัตว์ของจังหวัดให้มีประสิทธิภาพได้มาตรฐาน และมีผลผลิตเป็นที่ต้องการของตลาด ยกระดับการผลิต พัฒนาและเพิ่มศักยภาพการผลิตด้านการประมงของจังหวัดนครราชสีมา บริหารจัดการด้านการประมงและทรัพยากรสัตว์น้ำให้มีความ ยั่งยืนและคงความหลากหลาย ยกระดับการผลิตด้วยการส่งเสริมการใช้เทคโนโลยีและนวัตกรรม
4. หลักการและเหตุผล	<p>จังหวัดนครราชสีมา ประสบปัญหาสำคัญในเรื่องการพัฒนาแหล่งน้ำเพื่อเพิ่มพื้นที่ที่มีความเหมาะสมสำหรับการทำเกษตรกรรม การพัฒนาทรัพยากรดินและน้ำเพิ่มความอุดมสมบูรณ์ การพัฒนาขีดความสามารถด้านการผลิตพืชเศรษฐกิจและพืชทางเลือกให้ได้มาตรฐาน และมีมูลค่าสูง การพัฒนาขีดความสามารถด้านปศุสัตว์ของจังหวัดให้มีประสิทธิภาพได้มาตรฐาน และมีผลผลิตเป็นที่ต้องการของตลาด การยกระดับการผลิต พัฒนาและเพิ่มศักยภาพการผลิตด้านการประมงของจังหวัดนครราชสีมา การบริหารจัดการด้านการประมงและทรัพยากรสัตว์น้ำให้มีความ ยั่งยืนและคงความหลากหลาย การยกระดับการผลิต ด้วยการส่งเสริมการใช้เทคโนโลยีและนวัตกรรม จึงได้จัดทำโครงการนี้ขึ้น เพื่อพัฒนาปัจจัยพื้นฐานด้านการผลิตทางการเกษตร ให้เอื้อต่อการประกอบอาชีพของเกษตรกร เพื่อยกระดับการผลิตและการแปรรูปสร้างมูลค่าเพิ่ม และเพื่อการเชื่อมโยงการตลาดและสร้างหลักประกันรายได้ให้แก่เกษตรกร</p>
5. วัตถุประสงค์ของโครงการ	<ol style="list-style-type: none"> เพื่อพัฒนาปัจจัยพื้นฐานด้านการผลิตทางการเกษตร ให้เอื้อต่อการประกอบอาชีพของเกษตรกร เพื่อยกระดับการผลิตและการแปรรูปสร้างมูลค่าเพิ่ม เพื่อเชื่อมโยงการตลาดและสร้างหลักประกันรายได้ให้แก่เกษตรกร
6. ตัวชี้วัดและค่าเป้าหมาย	<ol style="list-style-type: none"> มีพื้นที่ที่มีความเหมาะสมสำหรับการทำเกษตรกรรมเพิ่มขึ้น 1.08 ล้านไร่ต่อปี ผลิตภัณฑ์มวลรวมทางการเกษตรของจังหวัดเพิ่มขึ้น ร้อยละ 2 ต่อปี ต้นทุนต่อหน่วยการผลิตการเกษตรที่ลดลง ร้อยละ 5 ต่อปี สินค้าเกษตรอัตลักษณ์พื้นถิ่นมีมูลค่าเพิ่มขึ้นร้อยละ 4 สินค้าเกษตรมีมูลค่าเพิ่มขึ้นร้อยละ 4 การจัดตั้งกลุ่มวิสาหกิจชุมชน 1 ตำบล 1 วิสาหกิจชุมชน
7. พื้นที่เป้าหมาย	32 อำเภอในพื้นที่จังหวัดนครราชสีมา
8. กิจกรรมหลัก	ระบุแนวทางและวิธีการดำเนินงานที่เป็นกิจกรรมหลักที่ส่งผลให้โครงการบรรลุวัตถุประสงค์
8.1 กิจกรรมหลักที่ 1 งบประมาณ ผู้รับผิดชอบ	<p>กิจกรรมหลักที่ 1 พัฒนาดินและแหล่งน้ำเพื่อเพิ่มพื้นที่ที่มีความเหมาะสมสำหรับการทำเกษตรกรรม โดยการขุดลอกลำน้ำ การขุดลอกแก้มลิงเพื่อเพิ่มปริมาณน้ำต้นทุน การสร้างฝายเพื่อชะลอน้ำ การจัดตั้งกลุ่มผู้ใช้น้ำเพื่อร่วมกันดูแลแม่น้ำลำคลองและระบบส่งน้ำ การส่งเสริมและสนับสนุนให้เกษตรกรมีแหล่งน้ำผิวดินและใต้ดินเป็นของตนเอง อนุรักษ์ทรัพยากรน้ำ</p> <p>งบประมาณ 293,800,000 บาท</p> <p>ผู้รับผิดชอบ โครงการชลประทานนครราชสีมา โครงการส่งน้ำและบำรุงรักษาลำตะคอง</p>

หัวข้อ	รายละเอียด
<p>8.2 กิจกรรมหลักที่ 2</p> <p>งบประมาณ ผู้รับผิดชอบ</p>	<p>กิจกรรมหลักที่ 2 พัฒนาขีดความสามารถด้านการผลิตพืชเศรษฐกิจและพืชทางเลือกให้ได้มาตรฐาน และมีมูลค่าสูง โดยการส่งเสริมและพัฒนาศักยภาพการผลิตไม้ผลจังหวัดนครราชสีมาด้วยเทคโนโลยี การวิเคราะห์ศักยภาพที่ดินรองรับการเปลี่ยนประเภทการเพาะปลูกจากพื้นที่เสี่ยงต่อโรคใบด่างมันสำปะหลังอย่างยั่งยืน การเพิ่มประสิทธิภาพการผลิตข้าวปลอดภัย จังหวัดนครราชสีมา การส่งเสริมการเพิ่มประสิทธิภาพการผลิตพืชสมุนไพรไทยจังหวัดนครราชสีมา การส่งเสริมและเพิ่มประสิทธิภาพการผลิตไม้ผล บ้านดงมะไฟ ตำบลมะเกลือใหม่ อำเภอสูงเนิน จังหวัดนครราชสีมา ต้นแบบเกษตรทฤษฎีใหม่ จังหวัดนครราชสีมา และส่งเสริมการปลูกผักสลัด ของสหกรณ์ในพื้นที่การจัดที่ดินทำกินให้ชุมชนตามนโยบายรัฐบาล ปี 2559 – 2564 จังหวัดนครราชสีมา</p> <p>งบประมาณ 9,933,890 บาท</p> <p>ผู้รับผิดชอบ สำนักงานเกษตรจังหวัดนครราชสีมา สำนักงานเกษตรและสหกรณ์จังหวัดนครราชสีมา</p>
<p>8.4 กิจกรรมหลักที่ 3</p> <p>งบประมาณ ผู้รับผิดชอบ</p>	<p>กิจกรรมหลักที่ 3 พัฒนาขีดความสามารถด้านปศุสัตว์ของจังหวัดให้มีประสิทธิภาพได้มาตรฐาน และมีผลผลิตเป็นที่ต้องการของตลาด โดยการพัฒนาและเพิ่มคลังเสบียงอาหารสัตว์จังหวัดนครราชสีมา</p> <p>เพื่อกักเก็บสำรองอาหารสัตว์ การพัฒนาอาหารโคควากิวและโคคุณภาพ การยกระดับการผลิตและการตลาดโคเนื้อคุณภาพสูงจังหวัดนครราชสีมา เพิ่มประสิทธิภาพการผลิตโคเนื้อของสมาชิกสหกรณ์จังหวัดนครราชสีมา และส่งเสริมการปลูกข้าวโพดเลี้ยงสัตว์ ของสหกรณ์ในพื้นที่การจัดที่ดินทำกินให้ชุมชนตามนโยบายรัฐบาล ปี 2559 – 2564 จังหวัดนครราชสีมา เป็นการเพิ่มรายได้ให้เกษตรกรเพิ่มขึ้น</p> <p>งบประมาณ 14,670,410 บาท</p> <p>ผู้รับผิดชอบ สำนักงานปศุสัตว์จังหวัดนครราชสีมา มหาวิทยาลัยเทคโนโลยีสุรนารี</p>
<p>8.5 กิจกรรมหลักที่ 4</p> <p>งบประมาณ ผู้รับผิดชอบ</p>	-
<p>8.6 กิจกรรมหลักที่ 5</p> <p>งบประมาณ ผู้รับผิดชอบ</p>	-
<p>8.7 กิจกรรมหลักที่ 6</p> <p>งบประมาณ ผู้รับผิดชอบ</p>	<p>กิจกรรมหลักที่ 6 ยกระดับการผลิตด้วยการส่งเสริมการใช้เทคโนโลยีและนวัตกรรมใหม่ โดยการออกแบบและพัฒนาระบบบริหารฟาร์มควบคุมอุปกรณ์ IOT ด้วยตนเอง เพื่อสร้างอาชีพให้แก่เกษตรกรในยุคดิจิทัล ระบบโซล่าเซลล์และส่งเสริมการใช้พลังงานทางเลือกเพื่อการพัฒนาต่อยอดทางการเกษตรตามแนวทาง “โคกหนองนา โมเดล” เสริมสร้างและพัฒนาทักษะอาชีพของผู้เรียนทุกช่วงวัยสอดคล้องกับกระบวนการเรียนรู้ที่ตอบสนองต่อการเปลี่ยนแปลงในศตวรรษที่ 21 โครงการ Young Smart Farmer พัฒนาศักยภาพนวัตกรรมผู้ประกอบการผลิตและแปรรูปสินค้าการเกษตรเพื่อการส่งออกในยุคดิจิทัล ขับเคลื่อน BCG (Bio-Circular-Green Economy) สู่การสร้างผลิตภัณฑ์เกษตรมูลค่าสูง พัฒนาศักยภาพเกษตรกรผู้ปลูกมันสำปะหลัง เพื่อยกระดับความสามารถในการบริหารจัดการโรคใบด่างมันสำปะหลังอย่างยั่งยืนของจังหวัดนครราชสีมา และพัฒนาการเกษตรด้วย BCG Model สู่ “โคราชดินแดนเกษตรสีเขียว” รวมถึงพัฒนาศักยภาพองค์กรเกษตรกรสู่ระบบนิเวศการเกษตรยั่งยืนจังหวัดนครราชสีมา (Khorat Sustainable Agricultural Ecosystem : K-SAE)</p> <p>งบประมาณ 21,978,770บาท</p> <p>ผู้รับผิดชอบ สถาบันพัฒนาฝีมือแรงงาน 5 นครราชสีมา มหาวิทยาลัยเทคโนโลยีราชมงคลธัญบุรี วิทยาลัยเกษตรและเทคโนโลยี</p>

หัวข้อ	รายละเอียด
8.8 กิจกรรมหลักที่ 7 งบประมาณ ผู้รับผิดชอบ	กิจกรรมหลักที่ 7 ยกระดับขีดความสามารถทางการตลาดสินค้าเกษตรให้เกษตรกร โดยการยกระดับสร้างมูลค่าเพิ่มสินค้าสิ่งป้อนทางภูมิศาสตร์ GI นครราชสีมา และส่งเสริมและพัฒนาศักยภาพตลาดเกษตรกรจังหวัดนครราชสีมา มีช่องทางการตลาดและการจำหน่ายสินค้าเกษตรและสินค้า โดยสร้างเครือข่ายและเชื่อมโยงด้านการตลาดสินค้าเกษตร งบประมาณ 6,258,450 บาท ผู้รับผิดชอบ สำนักงานพาณิชย์จังหวัดนครราชสีมา สำนักงานเกษตรและสหกรณ์จังหวัดนครราชสีมา
8.8 กิจกรรมหลักที่ 8 งบประมาณ ผู้รับผิดชอบ	
9. หน่วยงานดำเนินงาน	โครงการชลประทานนครราชสีมา โครงการส่งน้ำและบำรุงรักษาลำตะคอง สำนักงานเกษตรจังหวัดนครราชสีมา สำนักงานเกษตรและสหกรณ์จังหวัดนครราชสีมา สำนักงานปศุสัตว์จังหวัดนครราชสีมา มหาวิทยาลัยเทคโนโลยีสุรนารี สถาบันพัฒนาฝีมือแรงงาน 5 นครราชสีมา มหาวิทยาลัยเทคโนโลยีราชมงคลอีสาน สำนักงานพาณิชย์จังหวัดนครราชสีมา วิทยาลัยเกษตรและเทคโนโลยี
10. ระยะเวลาในการดำเนินงาน	1 ตุลาคม 2566 - 30 กันยายน 2567
11. งบประมาณ	งบประมาณ 346,641,520 บาท (งบจังหวัด)
12. ผลผลิต (Output)	1. ปัจจัยพื้นฐานด้านการผลิตทางการเกษตรได้รับการพัฒนา ให้เอื้อต่อการประกอบอาชีพของเกษตรกร 2. การผลิตและการแปรรูปได้รับการยกระดับและสร้างมูลค่าเพิ่ม 3. การตลาดและสร้างหลักประกันรายได้ ได้รับการเชื่อมโยงและสร้างรายได้ให้แก่เกษตรกร
13. ผลที่คาดว่าจะได้รับ (Outcome)	1. มีพื้นที่ที่มีความเหมาะสมสำหรับการทำเกษตรกรรมเพิ่มขึ้น 1.08 ล้านไร่ต่อปี 2. ผลผลิตทั้งหมดรวมทางการเกษตรของจังหวัดเพิ่มขึ้น ร้อยละ 2 ต่อปี 3. ต้นทุนต่อหน่วยการผลิตการเกษตรที่ลดลง ร้อยละ 5 ต่อปี 4. สินค้าเกษตรอัตลักษณ์พื้นถิ่นมีมูลค่าเพิ่มขึ้นร้อยละ 4 5. สินค้าเกษตรมีมูลค่าเพิ่มขึ้นร้อยละ 4 6. มีการจัดตั้งกลุ่มวิสาหกิจชุมชน 1 ตำบล 1 วิสาหกิจชุมชน

การจัดทำแบบสรุปโครงการแบบย่อ (Project Brief) ของทุกโครงการภายใต้งบประมาณของจังหวัด
แบบสรุปโครงการแบบย่อ (Project Brief)

ประเด็นการพัฒนาจังหวัดนครราชสีมา ประเด็นที่ 2

"ส่งเสริม พัฒนา โครงสร้างพื้นฐาน เพื่อยกระดับเศรษฐกิจ การท่องเที่ยว การค้า การลงทุน อุตสาหกรรม เศรษฐกิจ BCG
และเขตเศรษฐกิจพิเศษ"

หัวข้อ	รายละเอียด
1. ชื่อโครงการ	โครงการพัฒนาด้านเศรษฐกิจ โครงข่ายคมนาคม การค้า การท่องเที่ยว บริการ และ การลงทุน
2. ชื่อแผนงาน	ยกระดับเศรษฐกิจ การท่องเที่ยว การค้า และการลงทุน
3. แนวทางการพัฒนา	<ol style="list-style-type: none"> 1. ส่งเสริมและพัฒนาระบบนิเวศทางการท่องเที่ยว (Tourism Eco System) ของโคราชสู่การเป็นจุดหมายปลายทางของการท่องเที่ยว 2. ยกระดับเมืองท่องเที่ยวสู่การเป็นเมืองสร้างสรรค์และวัฒนธรรม 3. ยกระดับความปลอดภัยของเมืองจัดการประชุม นิทรรศการ และงานอีเว้นต์ (MICE City) 4. พัฒนาโครงสร้างพื้นฐานสู่ความเป็นศูนย์กลางการขนส่งและโลจิสติกส์ 5. พัฒนาโครงสร้างพื้นฐานการคมนาคมขนส่งภายในจังหวัดนครราชสีมา เพื่อรองรับการเติบโตทางเศรษฐกิจ และการท่องเที่ยว 6. พัฒนาอาชีพและรายได้ของภาคอุตสาหกรรมการขนส่งและโลจิสติกส์ 7. ส่งเสริมเอกชนร่วมลงทุนในกิจการของ (Public Private Partnership: PPP) 8. ส่งเสริมอุตสาหกรรมที่มีมูลค่าสูง อุตสาหกรรมเป้าหมาย และอุตสาหกรรมเชิงนิเวศ
4. หลักการและเหตุผล	<p>จังหวัดนครราชสีมา ประสบปัญหาสำคัญในเรื่องการส่งเสริมและพัฒนาระบบนิเวศทางการท่องเที่ยว (Tourism Eco System) ของโคราชสู่การเป็นจุดหมายปลายทางของการท่องเที่ยว การยกระดับเมืองท่องเที่ยวสู่การเป็นเมืองสร้างสรรค์และวัฒนธรรม การยกระดับความปลอดภัยของเมืองจัดการประชุม นิทรรศการ และงานอีเว้นต์ (MICE City) การพัฒนาโครงสร้างพื้นฐานสู่ความเป็นศูนย์กลางการขนส่งและโลจิสติกส์ การพัฒนาโครงสร้างพื้นฐานการคมนาคมขนส่งภายในจังหวัดนครราชสีมา เพื่อรองรับการเติบโตทางเศรษฐกิจ และการท่องเที่ยว การพัฒนาอาชีพและรายได้ของภาคอุตสาหกรรมการขนส่งและโลจิสติกส์ การส่งเสริมเอกชนร่วมลงทุนในกิจการของ (Public Private Partnership: PPP) การส่งเสริมอุตสาหกรรมที่มีมูลค่าสูง อุตสาหกรรมเป้าหมาย และอุตสาหกรรมเชิงนิเวศ จึงได้จัดทำโครงการนี้ขึ้น เพื่อยกระดับระบบนิเวศทางการท่องเที่ยว (Tourism Eco System) ของจังหวัดนครราชสีมาให้โดดเด่น มีอัตลักษณ์เป็นที่ยอมรับ เป็นแหล่งท่องเที่ยวคุณภาพ และเชื่อมโยงในทุกมิติ เพื่อขีดความสามารถทางการแข่งขันของการบริหารจัดการการท่องเที่ยวเชิงสร้างสรรค์ของจังหวัดนครราชสีมา เพื่อยกระดับชุมชนให้มีศักยภาพด้านการท่องเที่ยวเชิงสร้างสรรค์และศิลปวัฒนธรรมเพิ่มขึ้น เพื่อยกระดับความเชื่อมั่นในการจัดงานในโคราชเมืองไมซ์ซิตี้ (MICE City) ที่มีความปลอดภัยจากสถานการณ์การแพร่ระบาดของโรคติดเชื้อไวรัสโคโรนา 2019 (COVID-19) เพื่อพัฒนาและยกระดับระบบโครงสร้างพื้นฐาน การคมนาคม ขนส่ง ของจังหวัดนครราชสีมาให้เป็นศูนย์กลางของภาคตะวันออกเฉียงเหนือ และเพื่อพัฒนาจังหวัดนครราชสีมาให้เป็นศูนย์กลางเศรษฐกิจ อุตสาหกรรม และอุตสาหกรรมเชิงนิเวศ ของภาคตะวันออกเฉียงเหนือ</p>

หัวข้อ	รายละเอียด
5. วัตถุประสงค์ของโครงการ	<ol style="list-style-type: none"> 1. เพื่อยกระดับระบบนิเวศทางการท่องเที่ยว (Tourism Eco System) ของจังหวัดนครราชสีมาให้โดดเด่น มีอัตลักษณ์เป็นที่ยอมรับ เป็นแหล่งท่องเที่ยวคุณภาพ และเชื่อมโยงในทุกมิติ 2. เพื่อขีดความสามารถทางการแข่งขันของการบริหารจัดการการท่องเที่ยวเชิงสร้างสรรค์ของจังหวัดนครราชสีมา 3. เพื่อยกระดับชุมชนให้มีศักยภาพด้านการท่องเที่ยวเชิงสร้างสรรค์และวัฒนธรรมเพิ่มขึ้น 4. เพื่อยกระดับความเชื่อมั่นในการจัดงานในโคราชเมืองไมซ์ซิตี้ (MICE City) ที่มีความปลอดภัยจากสถานการณ์การแพร่ระบาดของโรคติดเชื้อไวรัสโคโรนา 2019 (COVID-19) 5. เพื่อพัฒนาและยกระดับระบบโครงสร้างพื้นฐาน การคมนาคมขนส่ง ของจังหวัดนครราชสีมาให้เป็นศูนย์กลางของภาคตะวันออกเฉียงเหนือ 6. เพื่อพัฒนาจังหวัดนครราชสีมาให้เป็นศูนย์กลางเศรษฐกิจ อุตสาหกรรม และอุตสาหกรรมเชิงนิเวศ ของภาคตะวันออกเฉียงเหนือ
6. ตัวชี้วัดและค่าเป้าหมาย	<ol style="list-style-type: none"> 1. GPP ด้านการท่องเที่ยว เพิ่มขึ้นร้อยละ 1-2 ต่อปี 2. ร้อยละ 80 – 85 ของนักท่องเที่ยวและผู้มาเยือนมีความพึงพอใจต่อการบริหารจัดการการท่องเที่ยวของจังหวัด 3. เมืองและชุมชนที่มีศักยภาพด้านการท่องเที่ยวเชิงสร้างสรรค์และวัฒนธรรม ไม่น้อยกว่า 10 -20 ชุมชนต่อปี 4. ผู้เข้าร่วมในการจัดงานเมืองไมซ์ (MICE City) ของจังหวัด ร้อยละ 80 – 85 มีความเชื่อมั่นในความปลอดภัยจากปัญหา Covid-19 5. ระบบการคมนาคมขนส่งของจังหวัด ได้รับการพัฒนา ครบทั้ง 3 ประเภท 6. GPP ภาคอุตสาหกรรม เพิ่มขึ้นร้อยละ 1 ต่อปี 7. มีเงินลงทุนเข้ามาในจังหวัดเพิ่มขึ้น ร้อยละ 1 ต่อปี
7. พื้นที่เป้าหมาย	32 อำเภอในพื้นที่จังหวัดนครราชสีมา
8. กิจกรรมหลัก	ระบุแนวทางและวิธีการดำเนินงานที่เป็นกิจกรรมหลักที่ส่งผลให้โครงการบรรลุวัตถุประสงค์
8.1 กิจกรรมหลักที่ 1 งบประมาณ ผู้รับผิดชอบ	<p>กิจกรรมหลักที่ 1 ส่งเสริมระบบนิเวศทางการท่องเที่ยว (Tourism Eco System) ของโคราชสู่การเป็นจุดหมายปลายทางของการท่องเที่ยวคุณภาพ โดยการท่องเที่ยวเชิงกีฬา วิ่งเทรล ชิวมนชล @ สะแกกราช</p> <p>และพัฒนาผู้ประกอบการด้านการท่องเที่ยว อำเภอเมือง อำเภอปากช่อง อำเภอวังน้ำเขียว ในยุค New Normal</p> <p>งบประมาณ 3,400,000 บาท</p> <p>ผู้รับผิดชอบ สำนักงานการท่องเที่ยวและกีฬาจังหวัดนครราชสีมา</p>
8.2 กิจกรรมหลักที่ 2 งบประมาณ ผู้รับผิดชอบ	<p>กิจกรรมหลักที่ 2 ยกกระดับเมืองท่องเที่ยวสู่การเป็นเมืองสร้างสรรค์และวัฒนธรรม เทศกาลเที่ยวพิมาย ประจำปีงบประมาณ 2567 ส่งเสริมช่องทางตลาดชุมชนท่องเที่ยว “งานตรุษจีน โคราช” ส่งเสริมการพัฒนาการท่องเที่ยวโดยชุมชน จังหวัดนครราชสีมา ส่งเสริมและพัฒนาโคราชมืองประวัติศาสตร์ (Korat Historical and Cultural City) ส่งเสริมและพัฒนาโคราชมืองศิลปะ (Korat Art City) ศูนย์พัฒนานักเล่าเรื่องท้องถิ่นเพื่อส่งเสริมการท่องเที่ยวชุมชนและวัฒนธรรมท้องถิ่นในจังหวัดนครราชสีมา และพัฒนาศักยภาพเครือข่ายภาคประชาชนในการอนุรักษ์ ดูแลรักษา ตลอดจนใช้ประโยชน์แหล่งท่องเที่ยวที่เป็นโบราณสถาน หรือแหล่งโบราณคดี ในฐานะแหล่งท่องเที่ยวทางวัฒนธรรมของชุมชนอย่างมีคุณภาพ รวมถึงการเสริมสร้างภาคีเครือข่ายในการดูแลรักษามรดกทางศิลปวัฒนธรรม และแหล่งท่องเที่ยวประเภทโบราณสถาน หรือแหล่งโบราณคดี พื้นที่จังหวัดนครราชสีมา (รวมใจ ร่วมรักษา ร่วมอนุรักษ์ และร่วมพัฒนา “มรดกศิลปวัฒนธรรมบ้านเอง”)</p> <p>งบประมาณ 62,134,900 บาท</p> <p>ผู้รับผิดชอบ สำนักงานการท่องเที่ยวและกีฬาจังหวัดนครราชสีมา วิทยาลัยนาฏศิลปนครราชสีมา สำนักศิลปากรที่ 10 นครราชสีมา</p>

หัวข้อ	รายละเอียด
8.3 กิจกรรมหลักที่ 3 งบประมาณ ผู้รับผิดชอบ	กิจกรรมหลักที่ 3 ยกระดับความปลอดภัยของเมืองเพื่อรองรับการจัดการประชุม นิทรรศการ และงานอีเว้นต์ โดยการส่งเสริมการท่องเที่ยวการศึกษาเชิงสร้างสรรค์ (Creative Education Tourism) ด้านบรรพชีวินของจังหวัดนครราชสีมา โคราชสมาร์ทไมซ์ Korat Smart MICE โดยจัดกิจกรรมน้อมรำลึกสมเด็จพระนเรศวรมหาราชกู่แผ่นดิน ประจำปี 2567 และส่งเสริมและพัฒนากีฬาวอลเลย์บอลจังหวัดนครราชสีมาสู่ความเป็นเลิศ งบประมาณ 9,980,000 บาท ผู้รับผิดชอบ สำนักงานท่องเที่ยวและกีฬาจังหวัดนครราชสีมา
8.4 กิจกรรมหลักที่ 4 งบประมาณ ผู้รับผิดชอบ	-
8.5 กิจกรรมหลักที่ 5 งบประมาณ ผู้รับผิดชอบ	กิจกรรมที่ 5 พัฒนาโครงสร้างพื้นฐานการคมนาคมขนส่งภายในจังหวัดนครราชสีมาโดยการก่อสร้างซ่อมแซม ปรับปรุงเส้นทางคมนาคม งบประมาณ 130,000,000 บาท ผู้รับผิดชอบ แขวงทางหลวงชนบทนครราชสีมา
8.6 กิจกรรมหลักที่ 6 งบประมาณ ผู้รับผิดชอบ	กิจกรรมหลักที่ 6 พัฒนาอาชีพและรายได้ของประชาชน โดยการเพิ่มทักษะกำลังแรงงานในพื้นที่เขตพัฒนาเศรษฐกิจพิเศษ และพัฒนาคุณภาพผลิตภัณฑ์ OTOP และเพิ่มศักยภาพช่องทางการจำหน่ายแบบออนไลน์ งบประมาณ 4,851,600 บาท ผู้รับผิดชอบ สถาบันพัฒนาฝีมือแรงงาน 5 นครราชสีมา สำนักงานพัฒนาชุมชนจังหวัดนครราชสีมา
8.7 กิจกรรมหลักที่ 7 งบประมาณ ผู้รับผิดชอบ	-
8.8 กิจกรรมหลักที่ 8 งบประมาณ ผู้รับผิดชอบ	กิจกรรมหลักที่ 8 ส่งเสริมเอกชนร่วมลงทุนในกิจการของ (Public Private Partnership: PPP) โดยการส่งเสริมการรวมกลุ่มอุตสาหกรรมเชิงนิเวศนครราชสีมา (Eco-Industrial Clusters: EIC-KORAT) นวัตกรรมเพิ่มผลผลิตมันสำปะหลังด้วยผลิตภัณฑ์ชีวภาพจากวัสดุเหลือใช้โรงงานอุตสาหกรรมมันสำปะหลัง รวมถึงจัดตั้งศูนย์ประสานงานธุรกิจฐานนวัตกรรมและผู้ประกอบการใหม่จังหวัดนครราชสีมา (Startup Center Korat) งบประมาณ 12,000,000 บาท ผู้รับผิดชอบ สำนักงานอุตสาหกรรมจังหวัดนครราชสีมา
9. หน่วยงานดำเนินงาน	สำนักงานการท่องเที่ยวและกีฬาจังหวัดนครราชสีมา วิทยาลัยนาฏศิลป์นครราชสีมา สำนักศิลปากรที่ 10 นครราชสีมา แขวงทางหลวงชนบทนครราชสีมา สำนักงานอุตสาหกรรมจังหวัดนครราชสีมา สถาบันพัฒนาฝีมือแรงงาน 5 นครราชสีมา สำนักงานพัฒนาชุมชนจังหวัดนครราชสีมา
10. ระยะเวลาในการดำเนินงาน	1 ตุลาคม 2566 - 30 กันยายน 2567
11. งบประมาณ	งบประมาณ 222,366,500 บาท
12. ผลผลิต (Output)	1. ระบบนิเวศการท่องเที่ยว (Tourism Eco System) ของจังหวัดนครราชสีมา ได้รับการยกระดับให้โดดเด่น มีอัตลักษณ์เป็นที่ยอมรับ เป็นแหล่งท่องเที่ยวคุณภาพ และเชื่อมโยงในทุกมิติ 2. จังหวัดนครราชสีมา ได้เพิ่มขีดความสามารถทางการแข่งขันของ 3. ชุมชนได้รับการยกระดับให้มีศักยภาพด้านการท่องเที่ยวเชิงสร้างสรรค์และศิลปวัฒนธรรมเพิ่มขึ้น 4. การจัดงานในโคราชเมืองไมซ์ซิตี้ (MICE City) ได้รับการยกระดับความเชื่อมั่น มีความปลอดภัยจากสถานการณ์การแพร่ระบาดของโรคติดเชื้อไวรัสโคโรนา 2019 (COVID-19) 5. ระบบโครงสร้างพื้นฐาน การคมนาคมขนส่ง ของจังหวัดนครราชสีมา ได้รับการยกระดับให้เป็นศูนย์กลางของภาคตะวันออกเฉียงเหนือ 6. จังหวัดนครราชสีมาได้รับการพัฒนาให้เป็นศูนย์กลางเศรษฐกิจ อุตสาหกรรม และอุตสาหกรรมเชิงนิเวศของภาคตะวันออกเฉียงเหนือ

หัวข้อ	รายละเอียด
13. ผลที่คาดว่าจะได้รับ (Outcome)	<ol style="list-style-type: none"> 1. GPP ด้านการท่องเที่ยว เพิ่มขึ้นร้อยละ 1-2 ต่อปี 2. ร้อยละ 80 – 85 ของนักท่องเที่ยวและผู้มาเยือนมีความพึงพอใจต่อการบริหารจัดการการท่องเที่ยวของจังหวัด 3. เมืองและชุมชนที่มีศักยภาพด้านการท่องเที่ยวเชิงสร้างสรรค์และวัฒนธรรม ไม่น้อยกว่า 10 -20 ชุมชนต่อปี 4. ผู้เข้าร่วมในการจัดงานเมืองไมซ์ (MICE City) ของจังหวัด ร้อยละ 80 – 85 มีความเชื่อมั่นในความปลอดภัยจากปัญหา Covid-19 5. ระบบการคมนาคมขนส่งของจังหวัด ได้รับการพัฒนา ครบทั้ง 3 ประเภท 6. GPP ภาคอุตสาหกรรม เพิ่มขึ้นร้อยละ 1 ต่อปี 7. มีเงินลงทุนเข้ามาในจังหวัดเพิ่มขึ้น ร้อยละ 1 ต่อปี

การจัดทำแบบสรุปโครงการแบบย่อ (Project Brief) ของทุกโครงการภายใต้งบประมาณของจังหวัด
แบบสรุปโครงการแบบย่อ (Project Brief)
ประเด็นการพัฒนาจังหวัดนครราชสีมา ประเด็นที่ 3
"เสริมสร้างและพัฒนาคน ชุมชน เมือง และการยกระดับการบริหารจัดการภาครัฐ เพื่อสังคมคุณภาพสูง"

หัวข้อ	รายละเอียด
1. ชื่อโครงการ	โครงการพัฒนาด้านสังคม
2. ชื่อแผนงาน	พัฒนาคน ชุมชน และเมือง
3. แนวทางการพัฒนา	<ol style="list-style-type: none"> 1. ขับเคลื่อนกิจการผู้สูงอายุให้ไปสู่ตามเกณฑ์มาตรฐาน 2. ยกระดับการให้บริการสุขภาพผู้สูงอายุ ด้วยการเพิ่มการคัดกรองสุขภาพผู้สูงอายุ 3. เร่งรัดการกลับคืน สร้างความเข้มแข็งให้กับชุมชนและประชาชน อันเนื่องจากปัญหา Covid-19 4. เสริมสร้างและพัฒนาเด็กปฐมวัยและเด็กวัยเรียน ให้มีทักษะชีวิตขั้นพื้นฐานที่จำเป็นและมีเครื่องมือในการเรียนรู้ เพื่อพัฒนาสู่มาตรฐานสากล และศตวรรษที่ 21 5. เร่งรัดการช่วยเหลือกลุ่มเปราะบางเพื่อลดความเหลื่อมล้ำ 6. ส่งเสริมการขับเคลื่อนแนวคิดการเสริมสร้างคุณลักษณะพลเมืองดี มีคุณธรรม ถึงพร้อมด้วยความพอเพียง มีวินัย สุจริต จิตอาสา ในสังคมที่เป็นธรรมไม่ทอดทิ้งกัน 7. ส่งเสริมการเรียนรู้ตลอดชีวิต (Life-long Learning) เพื่อการพัฒนาขีดความสามารถอย่างต่อเนื่องของประชาชน 8. ส่งเสริมการดูแลสุขภาพของประชาชน ๙. ยกระดับการบริหารจัดการภาครัฐของจังหวัดในลักษณะการทำงานแบบบูรณาการ 10. เร่งรัดพัฒนาขีดความสามารถของจังหวัดให้ไปสู่การเป็น Smart City
4. หลักการและเหตุผล	<p>จังหวัดนครราชสีมา ประสบปัญหาสำคัญในเรื่องการขับเคลื่อนกิจการผู้สูงอายุให้ไปสู่ตามเกณฑ์มาตรฐาน การยกระดับการให้บริการสุขภาพผู้สูงอายุ ด้วยการเพิ่มการคัดกรองสุขภาพผู้สูงอายุ การเร่งรัดการกลับคืน สร้างความเข้มแข็งให้กับชุมชนและประชาชน อันเนื่องจากปัญหา Covid-19 การเสริมสร้างและพัฒนาเด็กปฐมวัยและเด็กวัยเรียน ให้มีทักษะชีวิตขั้นพื้นฐานที่จำเป็นและมีเครื่องมือในการเรียนรู้ เพื่อพัฒนาสู่มาตรฐานสากล และศตวรรษที่ 21 การเร่งรัดการช่วยเหลือกลุ่มเปราะบางเพื่อลดความเหลื่อมล้ำ การส่งเสริมการขับเคลื่อนแนวคิดการเสริมสร้างคุณลักษณะพลเมืองดี มีคุณธรรม ถึงพร้อมด้วยความพอเพียง มีวินัย สุจริต จิตอาสา ในสังคมที่เป็นธรรมไม่ทอดทิ้งกัน การส่งเสริมการเรียนรู้ตลอดชีวิต (Life-long Learning) เพื่อการพัฒนาขีดความสามารถอย่างต่อเนื่องของประชาชน การส่งเสริมการดูแลสุขภาพของประชาชน การยกระดับการบริหารจัดการภาครัฐของจังหวัดในลักษณะการทำงานแบบบูรณาการ และการเร่งรัดพัฒนาขีดความสามารถของจังหวัดให้ไปสู่การเป็น Smart City จึงได้จัดทำโครงการนี้ขึ้น เพื่อดูแลช่วยเหลือคนจน ผู้ด้อยโอกาส ผู้สูงอายุ และวัยทำงานที่ได้รับผลกระทบจากวิกฤติ การแพร่ระบาดของไวรัสโควิด ให้มีคุณภาพชีวิตที่ดี พึ่งพาตนเอง พึ่งพาครอบครัว และพึ่งพากันในชุมชนได้ และเพื่อยกระดับการบริหารจัดการภาครัฐของจังหวัดในลักษณะการทำงานแบบบูรณาการ</p>
5. วัตถุประสงค์ของโครงการ	<ol style="list-style-type: none"> 1. เพื่อดูแลช่วยเหลือคนจน ผู้ด้อยโอกาส ผู้สูงอายุ และวัยทำงานที่ได้รับผลกระทบจากวิกฤติ การแพร่ระบาดของไวรัสโควิด ให้มีคุณภาพชีวิตที่ดี พึ่งพาตนเอง พึ่งพาครอบครัว และพึ่งพากันในชุมชนได้ 2. เพื่อยกระดับการบริหารจัดการภาครัฐของจังหวัดในลักษณะการทำงานแบบบูรณาการ

หัวข้อ	รายละเอียด
6. ตัวชี้วัดและค่าเป้าหมาย	1. ผู้สูงวัยทุกคนมีสุขภาพที่ดี 2. ร้อยละ 25 ของผู้ด้อยโอกาสและผู้สูงอายุ มีงานทำ และมีรายได้เพิ่มขึ้น 3. เด็กอายุ 6-12 ปี ไม่น้อยกว่าร้อยละ 90 มีภาวะโภชนาการเท่ากับหรือมากกว่าเกณฑ์มาตรฐานที่กำหนด 4. ผู้เรียนระดับปฐมวัยทุกคน ได้รับการเตรียมความพร้อม ให้เจริญเติบโตตามวัย และผู้เรียนทุกช่วงวัย ได้รับการพัฒนาครอบครัวตามหลักสูตร มีสมรรถนะที่จำเป็น อ่านออกเขียนได้ตามวัย คิดวิเคราะห์ สังเคราะห์ที่เหมาะสมในแต่ละช่วงวัยได้ 5. เมืองเป้าหมายของจังหวัด จำนวน 2 เมือง ได้รับการประกาศเป็นเมือง Smart city พร้อมทั้งสามารถรักษามาตรฐานได้อย่างยั่งยืน 6. ประชาชนมีความพึงพอใจของประชาชนต่อการบริการของหน่วยงานภาครัฐเพิ่มมากยิ่งขึ้น
7. พื้นที่เป้าหมาย	32 อำเภอในพื้นที่จังหวัดนครราชสีมา
8. กิจกรรมหลัก	ระบุแนวทางและวิธีการดำเนินงานที่เป็นกิจกรรมหลักที่ส่งผลให้โครงการบรรลุวัตถุประสงค์
8.1 กิจกรรมหลักที่ 1 งบประมาณ ผู้รับผิดชอบ	กิจกรรมหลักที่ 1 ขับเคลื่อนกิจการผู้สูงวัยให้ไปสู่ตามเกณฑ์มาตรฐาน โดยการรพัฒนาศักยภาพผู้สูงอายุด้วยกระบวนการออกแบบเพื่อคนทั้งมวล งบประมาณ 2,049,400 บาท ผู้รับผิดชอบ มหาวิทยาลัยเทคโนโลยีราชมงคลอีสาน
8.2 กิจกรรมหลักที่ 2 งบประมาณ ผู้รับผิดชอบ	กิจกรรมหลักที่ 2 ยกระดับการให้บริการสุขภาพทุกช่วงวัย โดยการควบคุมป้องกันโรคพิษสุนัขบ้า จังหวัดนครราชสีมา งบประมาณ 2,000,000 บาท ผู้รับผิดชอบ สำนักงานปศุสัตว์จังหวัดนครราชสีมา
8.3 กิจกรรมหลักที่ 3 งบประมาณ ผู้รับผิดชอบ	กิจกรรมหลักที่ 3 ป้องกัน แก้ไข พิษฟู และเยียวยา ปัญหา Covid-19 โรคอุบัติใหม่ และโรคอุบัติซ้ำ เพื่อสร้างความเข้มแข็งให้กับประชาชน ชุมชน/หมู่บ้าน ตำบล อำเภอ และจังหวัด โดยการส่งเสริมความเข้มแข็งศักยภาพประชาชน ชุมชน ในการป้องกัน ควบคุม พิษฟู เยียวยา ปัญหา COVID 19 โรคอุบัติใหม่ โรคอุบัติซ้ำ และโรคที่ต้องเฝ้าระวังจากสัตว์สู่คน ขับเคลื่อนและส่งเสริมอำเภอต้นแบบปลอดโรคพิษสุนัขบ้า ขับเคลื่อนภารกิจควบคุมโรคติดต่อ และขับเคลื่อน ส่งเสริม และพัฒนาชุมชน สุเมืองปลอดโรคอุบัติใหม่ โรคอุบัติซ้ำ และโรคที่ต้องเฝ้าระวัง งบประมาณ 2,330,350 บาท ผู้รับผิดชอบ สำนักงานสาธารณสุขจังหวัดนครราชสีมา
8.4 กิจกรรมหลักที่ 4 งบประมาณ ผู้รับผิดชอบ	
8.5 กิจกรรมหลักที่ 5 งบประมาณ ผู้รับผิดชอบ	กิจกรรมหลักที่ 5 การช่วยเหลือกลุ่มเปราะบางเพื่อลดความเหลื่อมล้ำ โดยการพัฒนาคุณภาพชีวิตเด็กด้อยโอกาสในจังหวัดนครราชสีมา สร้างโอกาสทางการศึกษาประชาชนวัยเรียน (เด็กตกหล่น เด็กที่หลุดออกจากระบบการศึกษานอกระบบบ้าน พัฒนาทักษะอาชีพรองรับอุตสาหกรรมแห่งอนาคต รวมถึง เทคโนโลยีเพื่อการศึกษาส่งเสริมพัฒนาการเรียนรู้ การเขียนโปรแกรมเบื้องต้นสำหรับกลุ่มเด็กทั่วไป และกลุ่มผู้พิการทางสายตา (KidDD Coding) งบประมาณ 9,041,200 บาท ผู้รับผิดชอบ สำนักงานศึกษาธิการจังหวัดนครราชสีมา มหาวิทยาลัยราชภัฏนครราชสีมา มหาวิทยาลัยเทคโนโลยีราชมงคลอีสาน

หัวข้อ	รายละเอียด
8.6 กิจกรรมหลักที่ 6 งบประมาณ ผู้รับผิดชอบ	
8.7 กิจกรรมหลักที่ 7 งบประมาณ ผู้รับผิดชอบ	<p>กิจกรรมหลักที่ 7 ส่งเสริมการเรียนรู้ตลอดชีวิต (Life-long Learning) และการมีงานทำ เพื่อการพัฒนาขีดความสามารถอย่างต่อเนื่องของประชาชน โดยการสนับสนุนการเรียนรู้กับสารานุกรมไทย การยกระดับทักษะการสื่อสารภาษาอังกฤษและภาษาที่สาม (ภาษาจีน) สู่การสร้างอาชีพที่มั่นคงในศตวรรษที่ 21)</p> <p>หลักสูตรท้องถิ่นโคราชบ้านเอง (3 ภาษา) การยกระดับทักษะการสื่อสารภาษาอังกฤษและภาษาที่สาม (ภาษาจีน) สู่การสร้างอาชีพที่มั่นคงในศตวรรษที่ 21 จัดทำรูปแบบการจัดการเรียนรู้ภายใต้แนวคิดการเรียนรู้เชิงรุก (Active Learning) และการเรียนรู้แบบร่วมสร้างสรรค์ (Co-creation) ที่มุ่งเน้นให้ผู้เรียนเป็นผู้ร่วมสร้างสรรค์การเรียนรู้ เพื่อให้เกิดสมรรถนะหลักและการพัฒนาตนเองตามความถนัดและความสนใจในการศึกษาขั้นพื้นฐาน ตามหลักทฤษฎีของมนุษย์ที่หลากหลาย ดำเนินงานเรื่องเพศศึกษา การดูแลและคุ้มครองสิทธิเด็กและเยาวชนเกี่ยวกับสุขภาวะทางเพศ ของนักเรียนระดับประถมศึกษาและมัธยมศึกษาในจังหวัดนครราชสีมา หลักสูตรประกาศนียบัตรวิชาชีพชั้นสูง ประเภทวิชาอุตสาหกรรม สาขาเทคนิคควบคุมและซ่อมบำรุงระบบขนส่งทางราง หลักสูตรการสร้างผู้ประกอบการ (รุ่นเยาว์) ในยุคดิจิทัล (สะสมเครดิต) จัดการศึกษาหลักสูตรต่อเนื่องเชื่อมโยงการศึกษาระดับพื้นฐานกับอาชีวศึกษาและอุดมศึกษาในเขตพื้นที่จังหวัดนครราชสีมา (Credit Bank) ส่งเสริมทักษะการเป็นผู้ประกอบการสำหรับนักเรียน ระบบข้อมูลทฤษฎีของนักเรียน เพื่อเตรียมพร้อมการสร้างคุณภาพพลเมือง ตามความถนัดและความสามารถของประชากรวัยเรียน ในจังหวัดนครราชสีมา ส่งเสริมกระบวนการจัดการเรียนรวมโดยใช้โคราชโมเดล (KORAT Model) พัฒนาหลักสูตร SMART PEOPLE เพื่อสร้างความตระหนักด้านสิ่งแวดล้อม สร้างวัฒนธรรมความปลอดภัยอย่างยั่งยืน พัฒนารูปแบบการจัดการเรียนรู้เพื่อส่งเสริมผลสัมฤทธิ์ทางการเรียนสำหรับนักเรียนที่มีความต้องการพิเศษ ส่งเสริมการเรียนรู้เกษตรอัจฉริยะแบบครบวงจรเพื่อชุมชนที่ยั่งยืน ศูนย์การศึกษาพิเศษ เขตการศึกษา 11 จังหวัดนครราชสีมา การพัฒนาทักษะสมอง EF เพื่อสร้างภูมิคุ้มกันชีวิตและป้องกันยาเสพติดสำหรับเด็กปฐมวัยในจังหวัดนครราชสีมา การจัดการศึกษาเพื่อการมีงานทำ</p> <p>งบประมาณ 37,473,800 บาท</p> <p>ผู้รับผิดชอบ สำนักงานศึกษาจังหวัดนครราชสีมา มหาวิทยาลัยเทคโนโลยีราชมงคลอีสาน</p>
8.8 กิจกรรมหลักที่ 8 งบประมาณ ผู้รับผิดชอบ	<p>กิจกรรมหลักที่ 8 ส่งเสริมการดูแลสุขภาพของประชาชน โดยการช่วยเหลือฟื้นคืนชีวิต และการใช้เครื่องช็อกไฟฟ้าหัวใจอัตโนมัติ (AED) สำหรับประชาชนทั่วไป</p> <p>งบประมาณ 1,053,000 บาท</p> <p>ผู้รับผิดชอบ วิทยาลัยพยาบาลบรมราชชนนี นครราชสีมา</p>
8.9 กิจกรรมหลักที่ 9 งบประมาณ ผู้รับผิดชอบ	<p>กิจกรรมหลักที่ 9 กระบวนการบริหารจัดการภาครัฐของจังหวัดในลักษณะการทำงานแบบบูรณาการ โดยประชาสัมพันธงานประจำปีประจำปีของจังหวัดและสถานที่ท่องเที่ยวเชิงเกษตร</p> <p>งบประมาณ 709,550 บาท</p> <p>ผู้รับผิดชอบ สำนักงานประชาสัมพันธ์จังหวัดนครราชสีมา</p>
8.10 กิจกรรมหลักที่ 10 งบประมาณ ผู้รับผิดชอบ	<p>กิจกรรมหลักที่ 10 แร่รัดพัฒนาขีดความสามารถของจังหวัดให้ไปสู่การเป็น Smart City โดยยกระดับคุณภาพทักษะการสื่อสารภาษาสากลสู่ความเป็น KORAT SMART CITY และประชาสัมพันธสถาบันเครือข่ายเพื่อพัฒนาพื้นที่จังหวัดนครราชสีมา และเชื่อมโยงสถาบันเครือข่ายเมืองอัจฉริยะ</p> <p>งบประมาณ 4,008,500 บาท</p> <p>ผู้รับผิดชอบ สำนักงานศึกษาธิการภาค 13 มหาวิทยาลัยเทคโนโลยีสุรนารี</p>
8.11 กิจกรรมหลักที่ 11 งบประมาณ ผู้รับผิดชอบ	

หัวข้อ	รายละเอียด
9. หน่วยงานดำเนินงาน	มหาวิทยาลัยเทคโนโลยีราชมงคลอีสาน สำนักงานปทุมธานีจังหวัดนครราชสีมา สำนักงานสาธารณสุขจังหวัดนครราชสีมา สำนักงานศึกษาธิการจังหวัดนครราชสีมา มหาวิทยาลัยราชภัฏนครราชสีมา มหาวิทยาลัยเทคโนโลยีราชมงคลอีสาน วิทยาลัยพยาบาลบรมราชชนนีนครราชสีมา สำนักงานประชาสัมพันธ์จังหวัดนครราชสีมา สำนักงานศึกษาธิการภาค 13
10. ระยะเวลาในการดำเนินงาน	1 ตุลาคม 2566 - 30 กันยายน 2567
11. งบประมาณ	งบประมาณ 58,665,800 บาท
12. ผลผลิต (Output)	<ol style="list-style-type: none"> 1. คนจน ผู้ด้อยโอกาส ผู้สูงอายุ และวัยทำงานที่ได้รับผลกระทบจากวิกฤติ การแพร่ระบาดของไวรัสโควิดได้รับความช่วยเหลือให้มีคุณภาพชีวิตที่ดี พึ่งพาตนเอง พึ่งพาครอบครัว และพึ่งพากันในชุมชนได้ 2. การบริหารจัดการภาครัฐของจังหวัดได้รับการยกระดับในลักษณะการทำงานแบบบูรณาการ
13. ผลที่คาดว่าจะได้รับ (Outcome)	<ol style="list-style-type: none"> 1. ผู้สูงวัยทุกคนมีสุขภาพที่ดี 2. ร้อยละ 25 ของผู้ด้อยโอกาสและผู้สูงอายุ มีงานทำ และมีรายได้เพิ่มขึ้น 3. เด็กอายุ 6-12 ปี ไม่น้อยกว่าร้อยละ 90 มีภาวะโภชนาการเท่ากับหรือมากกว่าเกณฑ์มาตรฐานที่กำหนด 4. ผู้เรียนระดับปฐมวัยทุกคน ได้รับการเตรียมความพร้อม ให้เจริญเติบโตตามวัย และผู้เรียนทุกช่วงวัย ได้รับการพัฒนาครอบคลุมตามหลักสูตร มีสมรรถนะที่จำเป็น อ่านออกเขียนได้ตามวัย คิดวิเคราะห์ สังเคราะห์ที่เหมาะสมในแต่ละช่วงวัยได้ 5. เมืองเป้าหมายของจังหวัด จำนวน 2 เมือง ได้รับการประกาศเป็นเมือง Smart city พร้อมทั้งสามารถรักษามาตรฐานได้อย่างยั่งยืน 6. ประชาชนมีความพึงพอใจของประชาชนต่อการบริการของหน่วยงานภาครัฐเพิ่มมากยิ่งขึ้น

การจัดทำแบบสรุปโครงการแบบย่อ (Project Brief) ของทุกโครงการภายใต้งบประมาณของจังหวัด
แบบสรุปโครงการแบบย่อ (Project Brief)

ประเด็นการพัฒนาจังหวัดนครราชสีมา ประเด็นที่ 4

"ยกระดับบริหารจัดการทรัพยากร ธรรมชาติและสิ่งแวดล้อมให้เกิดสมดุลและยั่งยืน"

หัวข้อ	รายละเอียด
1. ชื่อโครงการ	โครงการบริหารจัดการด้านทรัพยากร ธรรมชาติและสิ่งแวดล้อม
2. ชื่อแผนงาน	ยกระดับบริหารจัดการทรัพยากรธรรมชาติและสิ่งแวดล้อม
3. แนวทางการพัฒนา	<ol style="list-style-type: none"> ยกระดับการป้องกันและฟื้นฟูพื้นที่ป่า เร่งรัดการดำเนินการเพื่อลดจำนวนสัตว์ป่าออกนอกพื้นที่ เพิ่มประสิทธิภาพการจัดการพื้นที่ดินเค็ม เพิ่มประสิทธิภาพการจัดการฝุ่นละอองขนาดเล็ก (PM 2.5) เพิ่มประสิทธิภาพการจัดการขยะมูลฝอย เพิ่มประสิทธิภาพการจัดการน้ำเสียก่อนลงสู่แหล่งน้ำ เพิ่มศักยภาพการบริหารจัดการน้ำอุปโภคบริโภค เพิ่มประสิทธิภาพการจัดการภัยแล้ง น้ำท่วมขัง และอุทกภัย ส่งเสริมการผลิตและใช้พลังงานทางเลือก/พลังงานทดแทน บริหารจัดการโคราชจีโอพาร์คให้เกิดความยั่งยืน บริหารจัดการพื้นที่สงวนชีวมณฑลสะแกราช บริหารจัดการพื้นที่มรดกโลก กลุ่มป่าดงพญาเย็น-เขาใหญ่ ส่งเสริมกิจกรรมลดการปล่อยก๊าซเรือนกระจก
4. หลักการและเหตุผล	<p>จังหวัดนครราชสีมา ประสบปัญหาสำคัญในเรื่องการยกระดับการป้องกันและฟื้นฟูพื้นที่ป่า การเร่งรัดการดำเนินการเพื่อลดจำนวนสัตว์ป่าออกนอกพื้นที่ การเพิ่มประสิทธิภาพการจัดการพื้นที่ดินเค็ม การเพิ่มประสิทธิภาพการจัดการฝุ่นละอองขนาดเล็ก (PM 2.5) การเพิ่มประสิทธิภาพการจัดการขยะมูลฝอย การเพิ่มประสิทธิภาพการจัดการน้ำเสียก่อนลงสู่แหล่งน้ำ การเพิ่มศักยภาพการบริหารจัดการน้ำอุปโภคบริโภค การเพิ่มประสิทธิภาพการจัดการภัยแล้ง น้ำท่วมขัง และอุทกภัย การส่งเสริมการผลิตและใช้พลังงานทางเลือก/พลังงานทดแทน การบริหารจัดการโคราชจีโอพาร์คให้เกิดความยั่งยืน การบริหารจัดการพื้นที่สงวนชีวมณฑลสะแกราช การบริหารจัดการพื้นที่มรดกโลก กลุ่มป่าดงพญาเย็น-เขาใหญ่ และการส่งเสริมกิจกรรมลดการปล่อยก๊าซเรือนกระจก จึงได้จัดทำโครงการนี้ขึ้น เพื่อให้ทรัพยากรป่าไม้ของจังหวัด มีความสมบูรณ์ เกิดสมดุล ยั่งยืน และลดผลกระทบจากสัตว์ป่าออกนอกพื้นที่อนุรักษ์ เพื่อปรับปรุง และส่งเสริมการใช้ประโยชน์พื้นที่ดินเค็ม เพื่อให้จังหวัดมีสภาพแวดล้อมที่ดีและอยู่ในเกณฑ์มาตรฐาน (คุณภาพอากาศ คุณภาพน้ำ และการบริหารจัดการขยะมูลฝอย) เพื่อให้มีทรัพยากรน้ำอุปโภค บริโภคอย่างเพียงพอ และลดปัญหาภัยแล้ง และอุทกภัย เพื่อเพิ่มขีดความสามารถในการพึ่งพาตนเองด้านพลังงาน เพื่อรักษา ต่อยอด และยกระดับคุณค่าฐานทรัพยากร ระบบนิเวศ และความหลากหลายทางชีวภาพ ในระดับชาติและนานาชาติ สู่วิถีชีวิตชุมชนที่ยั่งยืน ปลอดภัย และเป็นมิตรต่อสิ่งแวดล้อม (Korat Green Deal)</p>
5. วัตถุประสงค์ของโครงการ	<ol style="list-style-type: none"> เพื่อให้ทรัพยากรป่าไม้ของจังหวัด มีความสมบูรณ์ เกิดสมดุล ยั่งยืน และลดผลกระทบจากสัตว์ป่าออกนอกพื้นที่อนุรักษ์ เพื่อปรับปรุง และส่งเสริมการใช้ประโยชน์พื้นที่ดินเค็ม เพื่อให้จังหวัดมีสภาพแวดล้อมที่ดีและอยู่ในเกณฑ์มาตรฐาน (คุณภาพอากาศ คุณภาพน้ำ และการบริหารจัดการขยะมูลฝอย) เพื่อให้มีทรัพยากรน้ำอุปโภค บริโภคอย่างเพียงพอ และลดปัญหาภัยแล้ง และอุทกภัย เพื่อเพิ่มขีดความสามารถในการพึ่งพาตนเองด้านพลังงาน เพื่อรักษา ต่อยอด และยกระดับคุณค่าฐานทรัพยากร ระบบนิเวศ และความหลากหลายทางชีวภาพ ในระดับชาติและนานาชาติ สู่วิถีชีวิตชุมชนที่ยั่งยืน ปลอดภัย และเป็นมิตรต่อสิ่งแวดล้อม (Korat Green Deal)

หัวข้อ	รายละเอียด
6. ตัวชี้วัดและค่าเป้าหมาย	1. พื้นที่ป่าเพิ่มขึ้น 12,000 ไร่ต่อปี 2. สัตว์ป่าออกนอกพื้นที่ลดลง 3. พื้นที่ดินเค็มในแต่ละปีได้รับการจัดการและสามารถนำมาใช้ประโยชน์ได้ ร้อยละ 2 4. ปริมาณฝุ่นละอองขนาดเล็ก (PM 2.5) ในชุมชนเมือง อยู่ในเกณฑ์มาตรฐานเพิ่มขึ้น 5. ปริมาณขยะมูลฝอยชุมชน ร้อยละ 75 ของปริมาณขยะที่เกิดขึ้น ได้รับการจัดการอย่างถูกต้อง 6. คุณภาพน้ำในลำน้ำสายหลักอยู่ในเกณฑ์มาตรฐานเพิ่มขึ้น ร้อยละ 10 ต่อปี (โดยวัดตามเกณฑ์มาตรฐานของกรมควบคุมมลพิษ) 7. หมู่บ้านมีปริมาณน้ำเพื่อการอุปโภค บริโภคในระดับที่เพียงพอเพิ่มขึ้น 8. จำนวนพื้นที่ที่ได้รับผลกระทบจากภัยแล้ง และอุทกภัยลดลง ร้อยละ 10 ต่อปี 9. ปริมาณพลังงานทางเลือก/พลังงานทดแทนที่ผลิตได้เพิ่มขึ้น ร้อยละ 10 ต่อปี 10. พื้นที่อนุรักษ์ของจังหวัด ทั้ง 5 แห่ง ยังคงสถานะในระดับชาติ และนานาชาติ (มรดกโลก 1 แห่ง พื้นที่สงวนชีวมวล 1 แห่ง จีโอพาร์ค 1 แห่ง และศูนย์อนุรักษ์พันธุกรรมพืช 2 แห่ง) 11. ปริมาณคาร์บอนเครดิตต่อปริมาณการปล่อยก๊าซเรือนกระจกเพิ่มขึ้น ร้อยละ 1 ต่อปี
7. พื้นที่เป้าหมาย	32 อำเภอในพื้นที่จังหวัดนครราชสีมา
8. กิจกรรมหลัก	ระบุแนวทางและวิธีการดำเนินงานที่เป็นกิจกรรมหลักที่ส่งผลให้โครงการบรรลุวัตถุประสงค์
8.1 กิจกรรมหลักที่ 1 งบประมาณ ผู้รับผิดชอบ	กิจกรรมหลักที่ 1 ยกระดับการป้องกันและฟื้นฟูพื้นที่ป่า โดยการจัดหากำไรและไม้ยืนต้นสนับสนุนการเพิ่มพื้นที่สีเขียว จังหวัดนครราชสีมา งบประมาณ 543,000 บาท ผู้รับผิดชอบ สำนักงานทรัพยากรธรรมชาติและสิ่งแวดล้อมจังหวัดนครราชสีมา
8.2 กิจกรรมหลักที่ 2 งบประมาณ ผู้รับผิดชอบ	กิจกรรมหลักที่ 2 เร่งรัดการดำเนินการเพื่อลดจำนวนสัตว์ป่าออกนอกพื้นที่ โดยการป้องกันและแก้ไขปัญหาสัตว์ป่าออกนอกพื้นที่ป่าอนุรักษ์ เขตห้ามล่าสัตว์ป่าเขาแผงม้า จังหวัดนครราชสีมา พัฒนาเครือข่ายประชาชนอาสาสมัครเฝ้าระวังและป้องกันช้างป่า ปรับปรุงสภาพพื้นที่ป่าปลูกเพื่อเป็นแหล่งอาหารสัตว์ป่า อุทยานแห่งชาติทับลาน ปลูกพืชอาหารสัตว์ป่าในพื้นที่ป่าปลูก งบประมาณ 1,409,636 บาท ผู้รับผิดชอบ เขตห้ามล่าสัตว์ป่าเขาแผงม้า อุทยานแห่งชาติเขาใหญ่ อุทยานแห่งชาติทับลาน
8.3 กิจกรรมหลักที่ 3 งบประมาณ ผู้รับผิดชอบ	
8.4 กิจกรรมหลักที่ 4 งบประมาณ ผู้รับผิดชอบ	กิจกรรมหลักที่ 4 เพิ่มประสิทธิภาพการจัดการฝุ่นละอองขนาดเล็ก (PM 2.5) โดยเพิ่มขีดความสามารถในการเฝ้าระวังฝุ่นละอองขนาดเล็ก (PM 2.5) ปี 67 งบประมาณ 8,623,000 บาท ผู้รับผิดชอบ สำนักงานสิ่งแวดล้อมและควบคุมมลพิษที่ 11 (นครราชสีมา)
8.5 กิจกรรมหลักที่ 5 งบประมาณ ผู้รับผิดชอบ	กิจกรรมหลักที่ 5 เพิ่มประสิทธิภาพการจัดการขยะมูลฝอย โดยการจัดการสิ่งปฏิกูลแบบลานทรายกรองเป็นปุยตามแนวพระราชดำริ สำหรับองค์กรปกครองส่วนท้องถิ่น จังหวัดนครราชสีมา งบประมาณ 14,337,248 บาท ผู้รับผิดชอบ สำนักงานสาธารณสุขจังหวัดนครราชสีมา
8.6 กิจกรรมหลักที่ 6 งบประมาณ ผู้รับผิดชอบ	
8.7 กิจกรรมหลักที่ 7 งบประมาณ ผู้รับผิดชอบ	

หัวข้อ	รายละเอียด
8.8 กิจกรรมหลักที่ 8 งบประมาณ ผู้รับผิดชอบ	กิจกรรมหลักที่ 8 เพิ่มประสิทธิภาพการจัดการภัยแล้ง น้ำท่วมขัง และอุทกภัย โดยการพัฒนาระบบสารสนเทศเพื่อลดและติดตามการเกิดปัญหาภัยแล้ง น้ำท่วมขังรอการระบาย อุทกภัย และพัฒนาโครงสร้างพื้นฐาน เพื่อป้องกันการเกิดภัยพิบัติ งบประมาณ 248,050,000 บาท ผู้รับผิดชอบ โครงการส่งน้ำและบำรุงรักษาลำพระเพลิง โครงการชลประทานนครราชสีมา
8.9 กิจกรรมหลักที่ 9 งบประมาณ ผู้รับผิดชอบ	กิจกรรมหลักที่ 9 ส่งเสริมการผลิตและใช้พลังงานทางเลือก/พลังงานทดแทน โดยการเพิ่มศักยภาพเกษตรกรด้านการพึ่งพาตัวเองด้านพลังงานและเพิ่มรายได้ด้วยเตาเผาถ่านคาร์บอนสูงแบบไร้ควัน พร้อมผลิตน้ำส้มควันไม้เพื่อความยั่งยืน และส่งเสริมและพัฒนาทักษะเพื่อสร้างอาชีพจากผลิตผลทางการเกษตรด้วยเทคโนโลยีเครื่องอบแห้งพลังงานแสงอาทิตย์เพื่อความมั่นคงและยั่งยืนของชุมชน งบประมาณ 2,000,000 บาท ผู้รับผิดชอบ สถาบันพัฒนาฝีมือแรงงาน 5 นครราชสีมา
8.10 กิจกรรมหลักที่ 10 งบประมาณ ผู้รับผิดชอบ	-
8.11 กิจกรรมหลักที่ 11 งบประมาณ ผู้รับผิดชอบ	-
8.12 กิจกรรมหลักที่ 12 งบประมาณ ผู้รับผิดชอบ	-
8.13 กิจกรรมหลักที่ 13 งบประมาณ ผู้รับผิดชอบ	-
9. หน่วยงานดำเนินงาน	สำนักงานทรัพยากรธรรมชาติและสิ่งแวดล้อมจังหวัดนครราชสีมา เขตห้ามล่าสัตว์ป่าเขาแผงม้า อุทยานแห่งชาติเขาใหญ่ อุทยานแห่งชาติทับลาน สำนักงานสิ่งแวดล้อมและควบคุมมลพิษที่ 11 (นครราชสีมา) สำนักงานสาธารณสุขจังหวัดนครราชสีมา โครงการส่งน้ำและบำรุงรักษาลำพระเพลิง โครงการชลประทานนครราชสีมา สถาบันพัฒนาฝีมือแรงงาน 5 นครราชสีมา
10. ระยะเวลาในการดำเนินงาน	1 ตุลาคม 2566 - 30 กันยายน 2567
11. งบประมาณ	งบประมาณ 274,962,884 บาท
12. ผลผลิต (Output)	<ol style="list-style-type: none"> 1. จังหวัดนครราชสีมามีทรัพยากรป่าไม้ มีความสมบูรณ์ เกิดสมดุล ยั่งยืน และลดผลกระทบจากสัตว์ป่าออกนอกพื้นที่อนุรักษ์ 2. พื้นที่ดินเค็มของจังหวัดได้รับการปรับปรุง และส่งเสริมการใช้ประโยชน์ 3. จังหวัดมีสภาพแวดล้อมที่ดีและอยู่ในเกณฑ์มาตรฐาน (คุณภาพอากาศ คุณภาพน้ำ และการบริหารจัดการขยะมูลฝอย) 4. จังหวัดมีทรัพยากรน้ำอุปโภค บริโภคอย่างเพียงพอ และลดปัญหาภัยแล้ง และอุทกภัย 5. จังหวัดได้รับการเพิ่มขีดความสามารถในการพึ่งพาตนเองด้านพลังงาน 6. ฐานทรัพยากร ระบบนิเวศ และความหลากหลายทางชีวภาพ ในระดับชาติและนานาชาติ สู่วิถีชีวิตชุมชนที่ยั่งยืน ปลอดภัย และเป็นมิตรต่อสิ่งแวดล้อม (Korat Green Deal) ของจังหวัดได้รับการรักษา ทยอยลด และยกระดับคุณค่า

หัวข้อ	รายละเอียด
13. ผลที่คาดว่าจะได้รับ (Outcome)	<ol style="list-style-type: none"> 1. พื้นที่ป่าเพิ่มขึ้น 12,000 ไร่ต่อปี 2. สัตว์ป่าออกนอกพื้นที่ลดลง 3. พื้นที่ดินเค็มในแต่ละปีได้รับการจัดการและสามารถนำมาใช้ประโยชน์ได้ ร้อยละ 2 4. ปริมาณฝุ่นละอองขนาดเล็ก (PM 2.5) ในชุมชนเมือง อยู่ในเกณฑ์มาตรฐานเพิ่มขึ้น 5. ปริมาณขยะมูลฝอยชุมชน ร้อยละ 75 ของปริมาณขยะที่เกิดขึ้น ได้รับการจัดการอย่างถูกต้อง 6. คุณภาพน้ำในลำน้ำสายหลักอยู่ในเกณฑ์มาตรฐานเพิ่มขึ้น ร้อยละ 10 ต่อปี (โดยวัดตามเกณฑ์มาตรฐานของกรมควบคุมมลพิษ) 7. หมู่บ้านมีปริมาณน้ำเพื่อการอุปโภค บริโภคในระดับที่เพียงพอเพิ่มขึ้น 8. จำนวนพื้นที่ที่ได้รับผลกระทบจากภัยแล้ง และอุทกภัยลดลง ร้อยละ 10 ต่อปี 9. ปริมาณพลังงานทางเลือก/พลังงานทดแทนที่ผลิตได้เพิ่มขึ้น ร้อยละ 10 ต่อปี 10. พื้นที่อนุรักษ์ของจังหวัด ทั้ง 5 แห่ง ยังคงสถานะในระดับชาติ และนานาชาติ (มรดกโลก 1 แห่ง พื้นที่สงวนชีวมณฑล 1 แห่ง จีโอพาร์ค 1 แห่ง และศูนย์อนุรักษ์พันธุกรรมพืช 2 แห่ง) 11. ปริมาณคาร์บอนเครดิตต่อปริมาณการปล่อยก๊าซเรือนกระจกเพิ่มขึ้น ร้อยละ 1 ต่อปี

การจัดทำแบบสรุปโครงการแบบย่อ (Project Brief) ของทุกโครงการภายใต้งบประมาณของจังหวัด

แบบสรุปโครงการแบบย่อ (Project Brief)

ประเด็นการพัฒนาจังหวัดนครราชสีมา ประเด็นที่ 5

"ยกระดับด้านความมั่นคงปลอดภัยในชีวิตและทรัพย์สินของประชาชน"

หัวข้อ	รายละเอียด
1. ชื่อโครงการ	โครงการรักษาความมั่นคงและปลอดภัยในชีวิตและทรัพย์สินของประชาชน
2. ชื่อแผนงาน	ความมั่นคงปลอดภัยในชีวิตและทรัพย์สินของประชาชน
3. แนวทางการพัฒนา	1. พัฒนาขีดความสามารถในระบบการดูแลรักษาความปลอดภัยในชีวิตและทรัพย์สินของประชาชน 2. ยกระดับการรับรู้ของประชาชนในความรู้ด้านสิทธิและเสรีภาพขั้นพื้นฐาน 3. เพิ่มพื้นที่ที่มีศักยภาพในการป้องกันและบรรเทาสาธารณภัย 4. ยกระดับการจัดการป้องกันและลดอุบัติเหตุทางถนน
4. หลักการและเหตุผล	จังหวัดนครราชสีมา ประสบปัญหาสำคัญในเรื่องการพัฒนาขีดความสามารถในระบบการดูแลรักษาความปลอดภัยในชีวิตและทรัพย์สินของประชาชน การยกระดับการรับรู้ของประชาชนในความรู้ด้านสิทธิและเสรีภาพขั้นพื้นฐาน การเพิ่มพื้นที่ที่มีศักยภาพในการป้องกันและบรรเทาสาธารณภัย และการยกระดับการจัดการป้องกันและลดอุบัติเหตุทางถนน จึงได้จัดทำโครงการนี้ขึ้น เพื่อให้ประชาชนมีความปลอดภัยในชีวิตและทรัพย์สิน รวมทั้งเกิดความสงบเรียบร้อยภายในจังหวัด เพื่อเสริมสร้างศักยภาพในการป้องกันและลดผลกระทบจากสาธารณภัย และเพื่อยกระดับการจัดการป้องกันและลดอุบัติเหตุทางถนน
5. วัตถุประสงค์ของโครงการ	1. เพื่อให้ประชาชนมีความปลอดภัยในชีวิตและทรัพย์สิน รวมทั้งเกิดความสงบเรียบร้อยภายในจังหวัด 2. เพื่อเสริมสร้างศักยภาพในการป้องกันและลดผลกระทบจากสาธารณภัย 3. เพื่อยกระดับการจัดการป้องกันและลดอุบัติเหตุทางถนน
6. ตัวชี้วัดและค่าเป้าหมาย	1. คดีอาญา (ที่สำคัญ) ลดลง ร้อยละ 5 ต่อปี 2. พื้นที่ที่ได้รับผลกระทบจากสาธารณภัยลดลง ร้อยละ 10 ต่อปี 3. อัตราผู้เสียชีวิตจากอุบัติเหตุทางถนนต่อแสนประชากรลดลง ร้อยละ 2 ต่อปี
7. พื้นที่เป้าหมาย	32 อำเภอในพื้นที่จังหวัดนครราชสีมา
8. กิจกรรมหลัก	ระบุแนวทางและวิธีการดำเนินงานที่เป็นกิจกรรมหลักที่ส่งผลให้โครงการบรรลุวัตถุประสงค์
8.1 กิจกรรมหลักที่ 1 งบประมาณ ผู้รับผิดชอบ	กิจกรรมหลักที่ 1 พัฒนาขีดความสามารถในระบบการดูแลรักษาความปลอดภัยในชีวิตและทรัพย์สินของประชาชน โดยอาสาสมัครตำรวจชุมชน งบประมาณ 4,347,200 บาท ผู้รับผิดชอบ ตำรวจภูธรภาค 3
8.2 กิจกรรมหลักที่ 2 งบประมาณ ผู้รับผิดชอบ	กิจกรรมหลักที่ 2 ยกระดับการรับรู้ของประชาชนในเรื่องสิทธิและเสรีภาพขั้นพื้นฐาน โดยการเสริมสร้างการปกครองในระบอบประชาธิปไตยและความมั่นคงของบ้านเมือง อันมีพระมหากษัตริย์ทรงเป็นประมุข ประชุมเชิงปฏิบัติการแก้ไขปัญหาอาชญากรรมจังหวัดนครราชสีมาแบบบูรณาการ ประจำปีงบประมาณ พ.ศ. 2567 และกระตุ้นเศรษฐกิจส่งเสริมรายได้และฝึกอาชีพแก่ผู้ได้รับผลกระทบอาชญากรรมและขาดโอกาสทางสังคม ประจำปีงบประมาณ พ.ศ. 2567 งบประมาณ 3,018,600 บาท ผู้รับผิดชอบ กองอำนวยการรักษาความมั่นคงภายในจังหวัดนครราชสีมา สำนักงานยุติธรรมจังหวัดนครราชสีมา

หัวข้อ	รายละเอียด
8.3 กิจกรรมหลักที่ 3 งบประมาณ ผู้รับผิดชอบ	
8.4 กิจกรรมหลักที่ 4 งบประมาณ ผู้รับผิดชอบ	กิจกรรมหลักที่ 4 ยกระดับการจัดการป้องกันและลดอุบัติเหตุทางถนน โดยเฝ้าระวังกิจกรรมหลานยา โมโนแวน เพื่อลดอุบัติเหตุที่เกิดขึ้น งบประมาณ 4,195,200 บาท ผู้รับผิดชอบ ตำรวจภูธรภาค 3
8.4 กิจกรรมหลักที่ 5 งบประมาณ ผู้รับผิดชอบ	กิจกรรมหลักที่ 5 การป้องกันและแก้ไขปัญหายาเสพติด โดยการจัดกิจกรรมจังหวัดทูปีนัมเบอร์วัน งบประมาณ 6,980,952 บาท ผู้รับผิดชอบ สำนักงานสาธารณสุขจังหวัดนครราชสีมา
9. หน่วยงานดำเนินงาน	ตำรวจภูธรภาค 3 กองอำนวยการรักษาความมั่นคงภายในจังหวัดนครราชสีมา สำนักงานยุติธรรมจังหวัด นครราชสีมา สำนักงานสาธารณสุขจังหวัดนครราชสีมา
10. ระยะเวลาในการดำเนินงาน	1 ตุลาคม 2566 - 30 กันยายน 2567
11. งบประมาณ	งบประมาณ 18,551,952 บาท
12. ผลผลิต (Output)	1. ประชาชนมีความปลอดภัยในชีวิตและทรัพย์สิน รวมทั้งเกิดความสงบเรียบร้อย ภายในจังหวัด 2. การป้องกันและลดผลกระทบจากสารพิษของจังหวัดได้รับการเสริมสร้างศักยภาพ 3. การจัดการป้องกันและลดอุบัติเหตุทางถนนของจังหวัดได้รับการยกระดับ
13. ผลที่คาดว่าจะได้รับ (Outcome)	1. คดีอาญา (ที่สำคัญ) ลดลง ร้อยละ 5 ต่อปี 2. พื้นที่ที่ได้รับผลกระทบจากสารพิษลดลง ร้อยละ 10 ต่อปี 3. อัตราผู้เสียชีวิตจากอุบัติเหตุทางถนนต่อแสนประชากรลดลง ร้อยละ 2 ต่อปี

ภาคผนวก

รายการตรวจสอบการดำเนินการตามพระราชกฤษฎีกาว่าด้วยการบริหารงานเชิงพื้นที่แบบบูรณาการ พ.ศ. ๒๕๖๕
จังหวัดนครราชสีมา

การดำเนินการ	ดำเนินการแล้ว	ไม่ได้ดำเนินการ
<p>๑) สํารวจความคิดเห็นของประชาชนในท้องถิ่นในจังหวัดด้วยวิธีหนึ่งวิธีใด ดังต่อไปนี้</p> <p><input type="checkbox"/> มอบให้ส่วนราชการหน่วยงานของรัฐ สถาบันการศึกษา หรือบุคคลอื่นใด ทำการศึกษาสำรวจความคิดเห็นของประชาชนในท้องถิ่นในจังหวัด</p> <p><input type="checkbox"/> มอบให้ฝ่ายเลขานุการ ก.บ.จ. ดำเนินการหรือร่วมกับหน่วยงานอื่น ทำการศึกษาสำรวจความคิดเห็นของประชาชนในท้องถิ่นในจังหวัด</p> <p><input type="checkbox"/> แต่งตั้งคณะอนุกรรมการของ ก.บ.จ. ขึ้นคณะหนึ่ง ทำหน้าที่ประสานงานเพื่อให้ได้ข้อมูลความคิดเห็นของประชาชนในท้องถิ่นในจังหวัด</p> <p><input checked="" type="checkbox"/> ดำเนินการอื่นตามที่ ก.บ.จ. เห็นสมควร โดยดำเนินการสำรวจความคิดเห็นความต้องการของประชาชน ผ่านการจัดทำแผนพัฒนาหมู่บ้าน แผนพัฒนาตำบล แผนองค์กรปกครองส่วนท้องถิ่น และแผนพัฒนาอำเภอ</p>	✓	
<p>๒) จัดประชุมหารือร่วมกันระหว่างหัวหน้าส่วนราชการที่มีสถานที่ตั้งทำการอยู่ในจังหวัด ไม่ว่าจะเป็นราชการบริหารส่วนภูมิภาคหรือราชการบริหารส่วนกลางและผู้บริหารองค์กรปกครองส่วนท้องถิ่นทั้งหมดในจังหวัด รวมทั้งผู้แทนภาคประชาสังคม และผู้แทนภาคธุรกิจเอกชน เพื่อรับฟังความคิดเห็นเกี่ยวกับแผนพัฒนาจังหวัดตามมาตรา ๕๓/๑ แห่งพระราชบัญญัติระเบียบบริหารราชการแผ่นดิน พ.ศ. ๒๕๓๔ ซึ่งแก้ไขเพิ่มเติมโดยพระราชบัญญัติระเบียบบริหารราชการแผ่นดิน (ฉบับที่ ๗) พ.ศ. ๒๕๕๐ และมาตรา ๒๔ ของพระราชกฤษฎีกาว่าด้วยการบริหารงานเชิงพื้นที่แบบบูรณาการ พ.ศ. ๒๕๖๕ (โดย จำนวน หลักเกณฑ์ วิธีการได้มาซึ่งผู้แทนภาคประชาสังคม และผู้แทนภาคธุรกิจเอกชนในการประชุมหารือร่วมกัน ให้ดำเนินการตามประกาศ ก.น.จ. เรื่องการกำหนดองค์กรภาคประชาสังคมอื่น และการกำหนดจำนวน หลักเกณฑ์ และวิธีการได้มาซึ่งผู้แทนฝ่ายต่างๆ ใน ก.บ.จ. และ ก.บ.ก. ลงวันที่ ๔ กุมภาพันธ์ ๒๕๕๒)</p>	✓	
<p>๓) การประชุมของ ก.บ.จ. เพื่อจัดทำและเห็นชอบแผนพัฒนาจังหวัดตามพระราชกฤษฎีกาว่าด้วยการบริหารงานเชิงพื้นที่แบบบูรณาการ พ.ศ. ๒๕๖๕ และหลักเกณฑ์ และวิธีการที่ ก.น.บ. กำหนด</p>	✓	

ข้าพเจ้าขอรับรองว่า ข้อความดังกล่าวข้างต้นเป็นความจริงทุกประการ ทั้งนี้ได้แนบรายงานการประชุมคณะกรรมการบริหารงานจังหวัดแบบบูรณาการ (ก.บ.จ.) มาพร้อมนี้ด้วย

(ลงชื่อ).....

(นายสยาม ศิริมงคล)

ผู้ว่าราชการจังหวัดนครราชสีมา

สรุปผลการทบทวนแผนพัฒนาจังหวัด (พ.ศ. ๒๕๖๖ – ๒๕๗๐)
ฉบับทบทวน ประจำปีงบประมาณ พ.ศ. ๒๕๖๗

หัวข้อ	แผนพัฒนาจังหวัด (พ.ศ. ๒๕๖๖ – ๒๕๗๐) (เสนอในปีงบประมาณ พ.ศ. ๒๕๖๖)	แผนพัฒนาจังหวัด (พ.ศ. ๒๕๖๖ – ๒๕๗๐) ฉบับทบทวน ประจำปีงบประมาณ พ.ศ. ๒๕๖๗	เหตุผลของการ ปรับเปลี่ยน
เป้าหมายการพัฒนา	“ศูนย์กลางโครงข่ายคมนาคม การท่องเที่ยวเชิงนิเวศและศิลปวัฒนธรรมของภูมิภาค นวัตกรรมเกษตรและอุตสาหกรรม และเป็นสังคมคุณภาพสูง”	“ศูนย์กลางโครงข่ายคมนาคม การท่องเที่ยวเชิงนิเวศและศิลปวัฒนธรรมของภูมิภาค นวัตกรรมเกษตรและอุตสาหกรรม และเป็นสังคมคุณภาพสูง”	-
ตัวชี้วัดความสำเร็จตามเป้าหมายการพัฒนา	๑) มูลค่าผลิตภัณฑ์มวลรวมจังหวัดของจังหวัดนครราชสีมา (Gross Provincial Product: GPP) เพิ่มขึ้นไม่น้อยกว่าร้อยละ ๒ ของปีฐาน ๒) ประชาชนมีรายได้ต่อหัวต่อปีของจังหวัดนครราชสีมา (GPP per capita) เพิ่มขึ้นไม่น้อยกว่าร้อยละ ๒ ของปีฐาน ๓) ดัชนีความก้าวหน้าของคนจังหวัดนครราชสีมา เพิ่มขึ้นไม่น้อยกว่า ๐.๐๓๐๐ ของปีฐาน	๑) มูลค่าผลิตภัณฑ์มวลรวมจังหวัดของจังหวัดนครราชสีมา (Gross Provincial Product: GPP) เพิ่มขึ้นไม่น้อยกว่าร้อยละ ๒ ของปีฐาน ๒) ประชาชนมีรายได้ต่อหัวต่อปีของจังหวัดนครราชสีมา (GPP per capita) เพิ่มขึ้นไม่น้อยกว่าร้อยละ ๒ ของปีฐาน ๓) ดัชนีความก้าวหน้าของคนจังหวัดนครราชสีมา เพิ่มขึ้นไม่น้อยกว่า ๐.๐๓๐๐ ของปีฐาน	-
ประเด็นการพัฒนา	๑) ส่งเสริม พัฒนา และยกระดับด้านการเกษตร และเกษตรแปรรูปมูลค่าสูง ๒) ส่งเสริม พัฒนา โครงสร้างพื้นฐาน เพื่อยกระดับเศรษฐกิจการท่องเที่ยว การค้า การลงทุน	๑) ส่งเสริม พัฒนา และยกระดับด้านการเกษตร และเกษตรแปรรูปมูลค่าสูง ๒) ส่งเสริม พัฒนา โครงสร้างพื้นฐาน เพื่อยกระดับเศรษฐกิจการท่องเที่ยว การค้า การลงทุน	-

หัวข้อ	แผนพัฒนาจังหวัด (พ.ศ. ๒๕๖๖ - ๒๕๗๐) (เสนอในปงบประมาณ พ.ศ. ๒๕๖๖)	แผนพัฒนาจังหวัด (พ.ศ. ๒๕๖๖ - ๒๕๗๐) ฉบับทบทวน ประจำปีงบประมาณ พ.ศ. ๒๕๖๗	เหตุผลของการ ปรับเปลี่ยน
	<p>อุตสาหกรรม เศรษฐกิจ BCG และ เขตเศรษฐกิจพิเศษ</p> <p>๓) เสริมสร้างและพัฒนาคน ชุมชน เมือง และการยกระดับการ บริหารจัดการภาครัฐเพื่อสังคม คุณภาพสูง</p> <p>๔) ยกระดับบริหารจัดการ ทรัพยากรธรรมชาติและ สิ่งแวดล้อมให้เกิดสมดุลและยั่งยืน</p> <p>๕) ยกระดับด้านความมั่นคง ปลอดภัยในชีวิตและทรัพย์สินของ ประชาชน</p>	<p>อุตสาหกรรม เศรษฐกิจ BCG และ เขตเศรษฐกิจพิเศษ</p> <p>๓) เสริมสร้างและพัฒนาคน ชุมชน เมือง และการยกระดับการ บริหารจัดการภาครัฐเพื่อสังคม คุณภาพสูง</p> <p>๔) ยกระดับบริหารจัดการ ทรัพยากรธรรมชาติและ สิ่งแวดล้อมให้เกิดสมดุลและยั่งยืน</p> <p>๕) ยกระดับด้านความมั่นคง ปลอดภัยในชีวิตและทรัพย์สินของ ประชาชน</p>	

รายงานการประชุม
คณะกรรมการบริหารงานจังหวัดแบบบูรณาการ (ก.บ.จ.) จังหวัดนครราชสีมา
ครั้งที่ ๕/๒๕๖๕

วันพุธที่ ๒๓ พฤศจิกายน ๒๕๖๕ เวลา ๑๓.๓๐ - ๑๖.๓๐ น.
ณ ห้องประชุมนางสาวบุญเหลือ ชั้น ๒ ศาลากลางจังหวัดนครราชสีมา

ผู้เข้าประชุม

- | | | |
|--------------------------------------|--------------------------------------------------------------|-----------------|
| ๑. นายภูมิสิทธิ์ วังศิริ | รองผู้ว่าราชการจังหวัดนครราชสีมา | ประธานการประชุม |
| ๒. พ.อ. ปราโมทย์ กฤษเกล้า | แทน รองผู้อำนวยการรักษาความมั่นคงภายในจังหวัดนครราชสีมา (ท) | |
| ๓. นายสุวิชา จิตสุทธิผล | แทน ปลัดจังหวัดนครราชสีมา | |
| ๔. นายกิตติศักดิ์ ธีระวัฒนา | หัวหน้าสำนักงานจังหวัด | |
| ๕. นายสมบัติ วัฒนะ | แทน นายแพทย์สาธารณสุขจังหวัดนครราชสีมา | |
| ๖. นางวันเพ็ญ อำพาส | คลังจังหวัดนครราชสีมา | |
| ๗. นายภูติภ ภัทรกุลเชษฐ | เกษตรและสหกรณ์จังหวัดนครราชสีมา | |
| ๘. นางรินทร์รัตน์ดา ซึ่งสัมปทาน | แทน อุตสาหกรรมจังหวัดนครราชสีมา | |
| ๙. นายศารุณ โหม่งสูงเนิน | พาณิชย์จังหวัดนครราชสีมา | |
| ๑๐. นางสาวแสงดาว อารีย์ | พัฒนาสังคมและความมั่นคงของมนุษย์จังหวัดนครราชสีมา | |
| ๑๑. พ.ต.ท.หญิง พิษขามา บุญโสดา | ท่องเที่ยวและกีฬาจังหวัดนครราชสีมา | |
| ๑๒. นางวลี ศรีพิมาย | แทน ศึกษาธิการจังหวัดนครราชสีมา | |
| ๑๓. นายสิทธิชัย บรรพต | ผอ.สำนักงานทรัพยากรธรรมชาติและสิ่งแวดล้อมจังหวัดนครราชสีมา | |
| ๑๔. นายไพฑูรย์ ไชยภูมิสกุล | แทน ผู้อำนวยการโครงการชลประทานนครราชสีมา | |
| ๑๕. นายภูวดล คำบุญเลิศ | แทน ผู้อำนวยการแขวงทางหลวงชนบทนครราชสีมา | |
| ๑๖. นายธนภัค เกิดโพธิ์คา | ผู้จัดการการไฟฟ้าส่วนภูมิภาคจังหวัดนครราชสีมา | |
| ๑๗. นายปิยะดนัย สมสกุล | แทน ผู้จัดการการประปาส่วนภูมิภาคสาขานครราชสีมา | |
| ๑๘. นายถาวร กันทะวงศ์ | แทน ผู้อำนวยการศูนย์เศรษฐกิจการลงทุนภาคที่ ๒ (นครราชสีมา) | |
| ๑๙. นางสาวหยุด อุณศิริ | แทน ผอ.การท่องเที่ยวแห่งประเทศไทย สำนักงานนครราชสีมา | |
| ๒๐. นางสาวสุภาวดี สารางค์ | แทน อธิการบดีมหาวิทยาลัยเทคโนโลยีสุรนารี | |
| ๒๑. นางสาวพัชรินทร์ พลเยี่ยม | แทน อธิการบดีมหาวิทยาลัยราชภัฏนครราชสีมา | |
| ๒๒. นายชัยเกียรติ เกสรบัวทอง | แทน นายกองค้การบริหารส่วนจังหวัดนครราชสีมา | |
| ๒๓. นายกัมปนาท บุตรโต | แทน นายกเทศมนตรีนครราชสีมา | |
| ๒๔. ว่าที่ร้อยตรีวัชรพงษ์ ประถมบูรณ์ | แทน นายกเทศมนตรีเมืองปากช่อง | |
| ๒๕. ร้อยตรี ฐนนท์ธรงค์ กวีกิจรัตน์ | นายกเทศมนตรีตำบลบัลลังก์ | |
| ๒๖. นางสุทิน ชาติพุดชา | นายกองค์การบริหารส่วนตำบลหนองกระทุ่ม | |
| ๒๗. นายจรัส เลิศเข็มนา | ประธานเครือข่ายกลุ่มออมทรัพย์เพื่อการผลิตจังหวัดนครราชสีมา | |
| ๒๘. นายรุ่งเพชร ชิงโพธิ์ | ประธานเครือข่ายกองทุนหมู่บ้านและชุมชนเมือง จังหวัดนครราชสีมา | |

- | | |
|-----------------------------------|----------------------------------------------------|
| ๒๙. นายเต็มศักดิ์ บุญชื่น | ประธานสภาเกษตรกรจังหวัดนครราชสีมา |
| ๓๐. นายจักริน เขิดฉาย | ประธานองค์กรต่อต้านคอร์รัปชัน จังหวัดนครราชสีมา |
| ๓๑. นางสาวซัชชา ปรีดาวิจิตร | ประธานเครือข่าย OTOP จังหวัดนครราชสีมา |
| ๓๒. นางสาวฐิติพรรณ จันทร์ประทักษ์ | แทน ประธานสภาอุตสาหกรรมท่องเที่ยวจังหวัดนครราชสีมา |
| ๓๓. นายภาณุ เล็กสุนทร | ประธานกลุ่ม KORAT STRONG |
| ๓๔. นายศักดิ์ชาย ผลพานิชย์ | ประธานหอการค้าจังหวัดนครราชสีมา |
| ๓๕. นางวันเพ็ญ อ่อนวงษ์ | แทน ประธานสภาอุตสาหกรรมจังหวัดนครราชสีมา |

ผู้ไม่เข้าประชุม (เนื่องจากติดราชการ)

๒. นายศุภกมิตร เปาริก รองผู้ว่าราชการจังหวัดนครราชสีมา
๓. นายชรินทร์ ทองสุข รองผู้ว่าราชการจังหวัดนครราชสีมา
๔. นายสมเกียรติ วิริยะกุลนันท์ รองผู้ว่าราชการจังหวัดนครราชสีมา
๕. ผู้บัญชาการมณฑลทหารบกที่ ๒๑
๖. ผู้บังคับการตำรวจภูธรจังหวัดนครราชสีมา
๗. อธิการบดีมหาวิทยาลัยเทคโนโลยีราชมงคลอีสาน
๘. ผู้จัดการธนาคารพัฒนาวิสาหกิจขนาดกลางและขนาดย่อมแห่งประเทศไทย สาขานครราชสีมา
๙. นายกเทศมนตรีเมืองบัวใหญ่
๑๐. นายกเทศมนตรีตำบลพิมาย
๑๑. นายกองดีการบริหารส่วนตำบลลำคองหงส์
๑๒. ประธานเครือข่ายกองทุนสวัสดิการชุมชน จังหวัดนครราชสีมา
๑๓. ประธานคณะกรรมการพัฒนาสตรีจังหวัดนครราชสีมา
๑๔. ประธานขบวนการองค์กรชุมชนจังหวัดนครราชสีมา
๑๕. ประธานกลุ่ม Young FTI Korat
๑๖. ประธานกลุ่ม YEC Korat

ผู้เข้าร่วมประชุม

- | | |
|-----------------------------|-----------------------------------------------------------------------------------------|
| ๑. นายณรงชนนัฐ์ ดีปู่ | ผู้อำนวยการกลุ่มงานยุทธศาสตร์และข้อมูลเพื่อการพัฒนาจังหวัด
สำนักงานจังหวัดนครราชสีมา |
| ๒. นายศิวเรศวร์ ดลประสิทธิ์ | สำนักงานจังหวัดนครราชสีมา |
| ๓. นางสาวจิตตภาภา แสสนปลื้ม | สำนักงานจังหวัดนครราชสีมา |

๔. น.ส.ณัฐชา จิตต์ใจฉ่ำ	สำนักงานจังหวัดนครราชสีมา
๕. นายอภิณัฐ อนันต์กิตติกุล	สำนักงานจังหวัดนครราชสีมา
๖. นางสาวกัญชิตา วิโนทัย	สำนักงานจังหวัดนครราชสีมา
๗. นางสาวชลธิชา แท้ศิริ	สำนักงานจังหวัดนครราชสีมา
๘. นางสาวสุกัญญา เศษวงษ์	สำนักงานจังหวัดนครราชสีมา
๙. นางสาวเพชรวรรณ ภูนาบุญย์	สำนักงานจังหวัดนครราชสีมา
๑๐. นางสาวกฤษณา ปะโพธิง	สำนักงานจังหวัดนครราชสีมา
๑๑. นายสหภาพ ไกล่แก้ว	โครงการชลประทานนครราชสีมา
๑๒. นายนิสิต บุญชู	โครงการชลประทานนครราชสีมา
๑๓. นายไชนันท์ แสงทอง	สำนักงานวัฒนธรรมจังหวัดนครราชสีมา
๑๔. นางอนงค์นาฏ คุณวิเศษ	สำนักงานพัฒนาสังคมและความมั่นคงของมนุษย์จังหวัดนครราชสีมา
๑๕. นายคมน์โกศล จิริงลาภไพศาล	สำนักงานเกษตรและสหกรณ์จังหวัดนครราชสีมา
๑๖. นางสาวพจนกร รัตนพงษ์วิชิช	หอการค้าจังหวัดนครราชสีมา
๑๗. นายมณฑล ดันติศักดิ์ชัยชาญ	สำนักบริหารพื้นที่อนุรักษ์ที่ ๗
๑๘. นายอรรณพ บั่วนวล	เขตห้ามล่าสัตว์ป่าเขาแผงม้า
๑๙. นางอุไรพร ทองเปลว	สำนักงานศึกษาธิการจังหวัดนครราชสีมา
๒๐. นายสุรินทร์ แสงไทยวิมล	สำนักงานพลังงานจังหวัดนครราชสีมา

เริ่มประชุมเวลา ๑๓.๓๐ น.

เมื่อที่ประชุมพร้อมแล้ว นายภูมิสิทธิ์ ว่างศิริ รองผู้ว่าราชการจังหวัดนครราชสีมา ประธานการประชุมฯ ได้กล่าวเปิดประชุมและดำเนินการประชุมตามระเบียบวาระ ดังนี้

ระเบียบวาระที่ ๒

เลขานุการ

เรื่อง รับรองรายงานการประชุม ครั้งที่ ๔/๒๕๖๕

ฝ่ายเลขานุการฯ ได้จัดทำรายงานการประชุมคณะกรรมการบริหารงานจังหวัดแบบบูรณาการ (ก.บ.จ.) จังหวัดนครราชสีมา ครั้งที่ ๔/๒๕๖๕ เมื่อวันที่ ๑๑ พฤศจิกายน ๒๕๖๕ จำนวน ๑๐ หน้า เสร็จเรียบร้อยแล้ว หากมีคำหรือข้อความใดที่เห็นว่าคลาดเคลื่อน ไม่ตรงกับข้อเท็จจริง และประสงค์จะแก้ไข/ปรับปรุง ขอให้ที่ประชุมแจ้งฝ่ายเลขานุการทราบ เพื่อดำเนินการให้ถูกต้องต่อไป

มติที่ประชุม

รับทราบ และรับรองรายงานการประชุม ครั้งที่ ๔/๒๕๖๕ เมื่อวันศุกร์ที่ ๔ พฤศจิกายน ๒๕๖๕

ระเบียบวาระที่ ๓

เรื่อง แจ้งเพื่อทราบ

๓.๑ ผลการดำเนินโครงการและการเบิกจ่ายงบประมาณโครงการตามแผนปฏิบัติการราชการของจังหวัดนครราชสีมา ประจำปีงบประมาณ พ.ศ.๒๕๖๖

เลขานุการ

จังหวัดนครราชสีมา ได้รับการจัดสรรงบประมาณประจำปีงบประมาณ พ.ศ.๒๕๖๖ รวม ๕ โครงการ ๑๕ กิจกรรม ๖๐ รายการ (รวมค่าใช้จ่ายในการบริหารงานจังหวัดแบบบูรณาการ) งบประมาณทั้งสิ้น ๓๖๒,๙๖๐,๒๐๐ บาท มีผลการดำเนินโครงการและเบิกจ่าย ณ วันที่ ๒๒ พฤศจิกายน ๒๕๖๕ ดังนี้

งบจังหวัด	งบประมาณ (บาท)
๑. อนุมัติดำเนินโครงการ	๓๓๘,๒๑๑,๓๐๐
๒. ยังไม่อนุมัติดำเนินโครงการ	๒๔,๗๔๘,๙๐๐
๓. ยืมเงิน/โป	๘๔๒,๐๐๐
๔. เบิกจ่าย	๒๗๐,๐๐๐
๕. เงินเหลือจ่าย	-

ที่ประชุม

รับทราบ

๓.๒ การแต่งตั้งคณะกรรมการกลั่นกรองโครงการตามแผนปฏิบัติราชการประจำปีของจังหวัดนครราชสีมา

เลขานุการ

คณะกรรมการบริหารงานจังหวัดแบบบูรณาการ (ก.บ.จ.) จังหวัดนครราชสีมา ได้มีคำสั่งที่ ๑๒๙๗๐/๒๕๖๕ เรื่อง แต่งตั้งคณะกรรมการและคณะทำงานกลั่นกรองโครงการตามแผนปฏิบัติราชการประจำปี ของจังหวัดนครราชสีมา โดยมีคณะกรรมการกลั่นกรองโครงการตามแผนปฏิบัติราชการประจำปีของจังหวัดนครราชสีมา โดยมีรองผู้ว่าราชการจังหวัดนครราชสีมาที่รับผิดชอบกลุ่มภารกิจด้านเศรษฐกิจ เป็นประธานคณะกรรมการ หัวหน้าสำนักงานจังหวัดนครราชสีมา เป็นอนุกรรมการและเลขานุการ มีหน้าที่และอำนาจ ดังต่อไปนี้

๑. พิจารณากลั่นกรองรายละเอียด เหตุผล ความจำเป็น เพื่อบรรจุในแผนปฏิบัติราชการประจำปีของจังหวัดนครราชสีมา
๒. กำหนดโครงการสำคัญ พิจารณาลำดับความสำคัญของของโครงการ เพื่อบรรจุในแผนปฏิบัติราชการประจำปีของจังหวัดนครราชสีมา
๓. ลงพื้นที่ตรวจสอบพื้นที่ดำเนินโครงการ และแจ้งหน่วยงานที่เกี่ยวข้องให้ข้อมูลเพิ่มเติมประกอบการพิจารณา หากมีความจำเป็น
๔. ปฏิบัติหน้าที่อื่นตามที่คณะกรรมการบริหารงานจังหวัดแบบบูรณาการ (ก.บ.จ.) จังหวัดนครราชสีมามอบหมาย

โดยมีคณะทำงาน ๕ ด้าน ได้แก่

๑. ด้านท่องเที่ยวและบริการ มีหัวหน้าสำนักงานจังหวัดนครราชสีมาเป็นหัวหน้าคณะทำงาน
๒. ด้านเกษตร มีอธิการบดีมหาวิทยาลัยเทคโนโลยีราชมงคลอีสาน เป็นหัวหน้าคณะทำงาน
๓. ด้านสังคม มีนายแพทย์สาธารณสุขจังหวัดนครราชสีมา เป็นหัวหน้าคณะทำงาน

/ ๔. ด้านทรัพยากร...

๔. ด้านทรัพยากรธรรมชาติและสิ่งแวดล้อม มีคลังจังหวัดนครราชสีมา เป็นหัวหน้าคณะทำงาน

๕. ด้านความมั่นคงและความสงบ มีรองผู้อำนวยการรักษาความมั่นคงภายในจังหวัดนครราชสีมา (ท) เป็นหัวหน้าคณะทำงาน

และทางคณะกรรมการบริหารงานจังหวัดแบบบูรณาการ (ก.บ.จ.) จังหวัดนครราชสีมา ได้มีคำสั่งที่ ๑๓๐๐๘/๒๕๖๕ เรื่อง แก้ไขเพิ่มเติมเพิ่มเติมคำสั่งแต่งตั้งคณะอนุกรรมการกลั่นกรองโครงการตามแผนปฏิบัติราชการประจำปีของจังหวัดนครราชสีมา โดย แต่งตั้ง ประธานสภาอุตสาหกรรมท่องเที่ยวจังหวัดนครราชสีมา เป็นอนุกรรมการคณะอนุกรรมการกลั่นกรองโครงการตามแผนปฏิบัติราชการประจำปีของจังหวัดนครราชสีมา และมีการปรับเปลี่ยนคณะทำงาน ๓ ด้าน เพื่อให้เหมาะสมต่อการทำงานในแต่ละด้านมากขึ้น ได้แก่ ด้านท่องเที่ยวและบริการ ด้านเกษตร และด้านทรัพยากรธรรมชาติและสิ่งแวดล้อม

ที่ประชุม : รับทราบ

ระเบียบวาระที่ ๔ เรื่อง เพื่อพิจารณา

๔.๑ เรื่องขอความเห็นชอบ การเปลี่ยนแปลงรายละเอียดโครงการตามแผนปฏิบัติราชการประจำปีของจังหวัดนครราชสีมา ประจำปีงบประมาณ พ.ศ. ๒๕๖๖

โครงการชลประทานนครราชสีมา

โครงการชลประทานนครราชสีมา ขอเปลี่ยนแปลงรายละเอียดโครงการตามแผนปฏิบัติราชการประจำปีของจังหวัดและกลุ่มจังหวัด ประจำปีงบประมาณพ.ศ. ๒๕๖๖ โครงการพัฒนาด้านเกษตร กิจกรรมหลักพัฒนาแหล่งน้ำเพื่อเพิ่มพื้นที่ที่มีความเหมาะสมสำหรับการทำเกษตรกรรม จำนวน ๗ รายการ งบประมาณรวม ๒๔,๗๔๘,๘๐๐ บาท เนื่องจากการจัดสรรงบประมาณจากสำนักงบประมาณน้อยกว่าวงเงินที่เสนอของงบประมาณแต่ปริมาณงานตามชื่อกิจกรรมยังคงเดิม

โครงการชลประทาน
นครราชสีมา

ขอแจ้งรายละเอียดโครงการ ๗ รายการ ดังนี้

๑. ปรับปรุงระบบส่งน้ำ สถานีสูบน้ำบ้านดอนทะยุง ความยาว ๓.๐๐๐ กิโลเมตร หมู่บ้านดอนทะยุง ตำบลจิว อำเภอห้วยแถลง จังหวัดนครราชสีมา ซึ่งงบประมาณที่เสนอขอจำนวน ๓๕,๐๐๐,๐๐๐ บาท แต่ได้รับจัดสรร จำนวน ๘,๐๐๐,๐๐๐ บาท จึงขอแก้ไขเปลี่ยนแปลงชื่อเป็น ซ่อมแซมระบบส่งน้ำ สถานีสูบน้ำบ้านดอนทะยุง (กิจกรรมงานซ่อมแซมสถานีสูบน้ำ และซ่อมแซมท่อส่งน้ำความยาว ๐.๒๐๐ กิโลเมตร) ตำบลจิว อำเภอห้วยแถลง จังหวัดนครราชสีมา และแก้ไขเปลี่ยนแปลงรายละเอียดของแบบรูปรายการสิ่งก่อสร้าง เพื่อให้เหมาะสมกับสภาพพื้นที่ที่จะดำเนินการก่อสร้าง และงบประมาณที่ได้รับจัดสรร

๒. แก้มลิงบ้านหนองจอก ระยะที่ ๒ พร้อมอาคารประกอบ ปริมาณดินขุดไม่น้อยกว่า ๐.๓๐๐ ล้านลูกบาศก์เมตร หมู่บ้านหนองจอก ตำบลมิตรภาพ อำเภอสีคิ้ว จังหวัดนครราชสีมา ซึ่งงบประมาณที่เสนอขอ จำนวน ๒๕,๐๐๐,๐๐๐ บาท แต่ได้รับจัดสรร จำนวน ๑๐,๐๐๐,๐๐๐ บาท จึงขอแก้ไขเปลี่ยนแปลงชื่อเป็น แก้มลิงบ้านหนองจอก ระยะที่ ๒ พร้อมอาคารประกอบ ปริมาณดินขุดไม่น้อยกว่า ๐.๒๐๐ ล้านลูกบาศก์เมตร (ช่วงที่ ๑) หมู่บ้านหนองจอก ตำบลมิตรภาพ อำเภอสีคิ้ว จังหวัดนครราชสีมา และแก้ไขเปลี่ยนแปลงรายละเอียดของแบบรูปรายการ สิ่งก่อสร้าง เพื่อให้เหมาะสมกับสภาพพื้นที่ที่จะดำเนินการก่อสร้าง และงบประมาณที่ได้รับจัดสรร

๓. เพิ่มประสิทธิภาพเก็บกักอ่างเก็บน้ำบ้านโนนสง่า พร้อมอาคารประกอบ ปริมาณดินขุดไม่น้อยกว่า ๐.๑๘๐ ล้านลูกบาศก์เมตร ตำบลพันชนะ อำเภอด่านขุนทด จังหวัดนครราชสีมา ซึ่งงบประมาณที่เสนอขอ จำนวน ๑๕,๐๐๐,๐๐๐ บาท แต่ได้รับจัดสรร จำนวน ๘,๐๐๐,๐๐๐ บาท จึงขอแก้ไขเปลี่ยนแปลงชื่อเป็น เพิ่มประสิทธิภาพเก็บกักอ่างเก็บน้ำบ้านโนนสง่า พร้อมอาคารประกอบ ปริมาณดินขุดไม่น้อยกว่า ๐.๐๘๐ ล้านลูกบาศก์เมตร (ระยะที่ ๑) ตำบลพันชนะ อำเภอด่านขุนทด จังหวัดนครราชสีมา และแก้ไขเปลี่ยนแปลงรายละเอียดของแบบรูปรายการ สิ่งก่อสร้าง เพื่อให้เหมาะสมกับสภาพพื้นที่ที่จะดำเนินการก่อสร้าง และงบประมาณที่ได้รับจัดสรร

๔. แก้มลิงหนองกกเขือก พร้อมอาคารประกอบ ปริมาณดินขุดไม่น้อยกว่า ๐.๒๐๐ ล้านลูกบาศก์เมตร หมู่บ้านหัวสะพาน ตำบลโนนเพชร อำเภอประทาย จังหวัดนครราชสีมา ซึ่งงบประมาณที่เสนอขอ จำนวน ๑๕,๐๐๐,๐๐๐ บาท แต่ได้รับจัดสรร จำนวน ๕,๐๐๐,๐๐๐ บาท จึงขอแก้ไขเปลี่ยนแปลงชื่อเป็น แก้มลิงหนองกกเขือก พร้อมอาคารประกอบ ปริมาณดินขุดไม่น้อยกว่า ๐.๐๔๐ ล้านลูกบาศก์เมตร (ระยะที่ ๑) หมู่บ้านหัวสะพาน ตำบลโนนเพชร อำเภอประทาย จังหวัดนครราชสีมา และแก้ไขเปลี่ยนแปลงรายละเอียดของแบบรูปรายการ สิ่งก่อสร้าง เพื่อให้เหมาะสมกับสภาพพื้นที่ที่จะดำเนินการก่อสร้าง และงบประมาณที่ได้รับจัดสรร

๕. แก้มลิงหนองเมืองยาง พร้อมอาคารประกอบปริมาณดินขุดไม่น้อยกว่า ๐.๒๐๐ ล้านลูกบาศก์เมตร หมู่บ้านหนองหวาบูรพา ตำบลโนนรัง อำเภอชุมพวง จังหวัดนครราชสีมา ซึ่งงบประมาณที่เสนอขอ จำนวน ๑๕,๐๐๐,๐๐๐ บาท แต่ได้รับจัดสรร จำนวน ๕,๐๐๐,๐๐๐ บาท จึงขอแก้ไขเปลี่ยนแปลงชื่อเป็น แก้มลิงหนองเมืองยาง พร้อมอาคารประกอบปริมาณดินขุดไม่น้อยกว่า ๐.๐๗๐ ล้านลูกบาศก์เมตร (ระยะที่ ๑) หมู่บ้านหนองหวาบูรพา ตำบลโนนรัง อำเภอชุมพวง จังหวัดนครราชสีมา และแก้ไขเปลี่ยนแปลงรายละเอียดของแบบรูปรายการ สิ่งก่อสร้าง เพื่อให้เหมาะสมกับสภาพพื้นที่ที่จะดำเนินการก่อสร้าง และงบประมาณที่ได้รับจัดสรร

๖. ระบบระบายน้ำคลองสารเพชรช่วงตำบลแหลมทอง ระยะที่ ๑ พร้อมอาคารประกอบ ความยาว ๔.๐๐๐ กิโลเมตร หมู่บ้านคลองสารเพชร ตำบลแหลมทอง อำเภอหนองบุญมาก จังหวัดนครราชสีมา ซึ่งงบประมาณที่เสนอขอ จำนวน ๒๐,๐๐๐,๐๐๐ บาท แต่ได้รับจัดสรร จำนวน ๙,๐๐๐,๐๐๐ บาท จึงขอแก้ไขเปลี่ยนแปลงชื่อเป็น ระบบระบายน้ำคลองสารเพชร

ช่วงตำบลแหลมทอง ระยะที่ ๑ พร้อมอาคารประกอบ ความยาว ๓.๐๐๐ กิโลเมตร (ช่วงที่ ๑) หมู่บ้านคลองสารเพชร ตำบลแหลมทอง อำเภอหนองบุญมาก จังหวัดนครราชสีมา และแก้ไขเปลี่ยนแปลงรายละเอียดของแบบรูปรายการสิ่งก่อสร้าง เพื่อให้เหมาะสมกับสภาพพื้นที่ที่จะดำเนินการก่อสร้าง และงบประมาณที่ได้รับจัดสรร

๗. แก้มลิงบึงระลอก พร้อมอาคารประกอบ ปริมาณดินขุดไม่น้อยกว่า ๐.๒๓๕ ล้านลูกบาศก์เมตร หมู่บ้านระหันค่าย ตำบลโนนแดง อำเภอโนนแดง จังหวัดนครราชสีมา ซึ่งงบประมาณที่เสนอขอ จำนวน ๑๘,๐๐๐,๐๐๐ บาท แต่ได้รับจัดสรร จำนวน ๙,๐๐๐,๐๐๐ บาท จึงขอแก้ไขเปลี่ยนแปลงชื่อเป็น แก้มลิงบึงระลอก พร้อมอาคารประกอบ ปริมาณดินขุดไม่น้อยกว่า ๐.๑๒๐ ล้านลูกบาศก์เมตร (ระยะที่ ๑) หมู่บ้านระหันค่าย ตำบลโนนแดง อำเภอโนนแดง จังหวัดนครราชสีมา และแก้ไขเปลี่ยนแปลงรายละเอียดของแบบรูปรายการสิ่งก่อสร้าง เพื่อให้เหมาะสมกับสภาพพื้นที่ที่จะดำเนินการก่อสร้าง และงบประมาณที่ได้รับจัดสรร

ประธานฯ

สอบถามฝ่ายเลขานุการ เรื่อง ระเบียบ ข้อกฎหมาย หลักเกณฑ์ ที่ ก.น.บ. ที่กำหนดไว้ ทำได้หรือไม่

เลขานุการ

การเปลี่ยนแปลงดังกล่าว เป็นไปตาม หลักเกณฑ์การปรับปรุงแผนปฏิบัติการประจำปี และการเปลี่ยนแปลงโครงการของจังหวัดและกลุ่มจังหวัด ประจำปีงบประมาณ พ.ศ. ๒๕๖๖ (มติคณะกรรมการนโยบายการบริหารงานเชิงพื้นที่แบบบูรณาการ (ก.น.บ.) ครั้งที่ ๑/๒๕๖๕ เมื่อวันที่ ๑๙ ตุลาคม ๒๕๖๕) ข้อ ๒. การเปลี่ยนแปลงโครงการตามแผนปฏิบัติการประจำปี ของจังหวัดและกลุ่มจังหวัดในกรณีอื่นๆ ให้เป็นอำนาจของ ก.บ.จ. หรือ ก.บ.ก. พิจารณาให้ความเห็นชอบ โดยหารือกับสำนักงบประมาณ และดำเนินการตามระเบียบการบริหาร งบประมาณที่เกี่ยวข้องอย่างเคร่งครัด ทั้งนี้ ให้รายงานการเปลี่ยนแปลงดังกล่าวให้ คณะอนุกรรมการประจำภาค หรือคณะอนุกรรมการที่ ก.น.บ. มอบหมาย ทราบภายใน ๑๕ วัน นับตั้งแต่วันสิ้นไตรมาสที่ได้รับอนุมัติให้เปลี่ยนแปลงโครงการ ข้อ ๒.๓ การเปลี่ยนแปลง รายละเอียดของโครงการที่ไม่มีผลกระทบต่อวัตถุประสงค์ของโครงการ กิจกรรม หรือรายการ ตามแผนการปฏิบัติงานและแผนการใช้จ่ายงบประมาณ ข้อ ๒.๓.๕ การเปลี่ยนแปลง รายละเอียดของแบบรูปรายการสิ่งก่อสร้าง เพื่อให้เหมาะสมกับสภาพพื้นที่ที่จะดำเนินการ ก่อสร้าง การเปลี่ยนแปลงดังกล่าวจึงเป็นอำนาจของ ก.บ.จ. แต่เนื่องจาก บางรายการเป็น โครงการที่มีวงเงินตั้งแต่ ๑๐ ล้านบาทขึ้นไป ต้องทำความตกลงกับสำนักงบประมาณ ตาม หลักเกณฑ์ว่าด้วยการใช้งบประมาณรายจ่าย การโอนเงินจัดสรรหรือการเปลี่ยนแปลงเงิน จัดสรร พ.ศ. ๒๕๖๒ ข้อ ๘ (๒)

หน.สนจ.นม.

หลักเกณฑ์ว่าด้วยการใช้งบประมาณรายจ่าย การโอนเงินจัดสรรหรือการเปลี่ยนแปลงเงินจัดสรร พ.ศ. ๒๕๖๒ ข้อ ๘ กรณีมีความจำเป็นเพื่อจัดทำผลผลิตหรือโครงการให้บรรลุเป้าหมายตามแผนการปฏิบัติงานและแผนการใช้จ่ายงบประมาณ หัวหน้าหน่วยรับงบประมาณ อาจโอนเงินจัดสรรหรือเปลี่ยนแปลงเงินจัดสรร ภายใต้แผนงาน ผลผลิต หรือโครงการเดียวกันได้ โดยไม่ต้องขออนุมัติจากสำนักงบประมาณ ภายใต้เงื่อนไข ดังนี้ (๒) ต้องไม่นำไปกำหนดเป็นอัตราบุคลากรใหม่ รายการจัดหาครุภัณฑ์ยานพาหนะ รายการครุภัณฑ์ที่มีวงเงินต่อหน่วยตั้งแต่ ๑ ล้านบาทขึ้นไป รายการค่าที่ดิน รายการค่าสิ่งก่อสร้างที่มีวงเงินต่อหน่วยตั้งแต่ ๑๐ ล้านบาทขึ้นไป หรือเป็นค่าใช้จ่ายในการเดินทางไปราชการต่างประเทศชั่วคราวที่ไม่ได้กำหนดไว้ในแผนการปฏิบัติงานและแผนการใช้จ่ายงบประมาณ และต้องไม่เป็นการก่อหนี้ผูกพันข้ามปีงบประมาณ

ซึ่งของเรามีรายการค่าสิ่งก่อสร้างที่มีวงเงินต่อหน่วยตั้งแต่ ๑๐ ล้านบาทขึ้นไปจะต้องขอทำความเข้าใจกับสำนักงบประมาณ โดยโครงการใดที่ต้องทำความเข้าใจกับทางสำนักงบประมาณให้เป็นไปตามระเบียบนั้น ฝ่ายเลขานุการจะเป็นผู้รับประสานงานกับทางสำนักงบประมาณต่อไป

มติที่ประชุม

เห็นชอบตามที่โครงการชลประทานนครราชสีมาเสนอ

๔.๒ เรื่องขอความเห็นชอบร่างแผนพัฒนาจังหวัดนครราชสีมา ระยะ ๕ ปี (พ.ศ. ๒๕๖๕ - ๒๕๗๐) ฉบับทบทวนประจำปีงบประมาณ พ.ศ. ๒๕๖๗ และแผนปฏิบัติการประจำปีของจังหวัดนครราชสีมา ประจำปีงบประมาณ พ.ศ. ๒๕๖๗

เลขานุการ

การจัดทำแผนพัฒนาจังหวัดนครราชสีมา ระยะ ๕ ปี (พ.ศ. ๒๕๖๖ - ๒๕๗๐) ฉบับทบทวนประจำปีงบประมาณ พ.ศ. ๒๕๖๗ และแผนปฏิบัติการประจำปีของจังหวัดนครราชสีมา ประจำปีงบประมาณ พ.ศ. ๒๕๖๗ ได้ดำเนินการ ดังนี้

จังหวัดนครราชสีมา ได้ดำเนินการจัดประชุมเชิงปฏิบัติการจัดทำแผนพัฒนาจังหวัดนครราชสีมา ระยะ ๕ ปี (พ.ศ. ๒๕๖๖ - ๒๕๗๐) ฉบับทบทวนประจำปีงบประมาณ พ.ศ. ๒๕๖๗ และแผนปฏิบัติการประจำปีของจังหวัดนครราชสีมา ประจำปีงบประมาณ พ.ศ. ๒๕๖๗ เมื่อวันที่ ๒๕ กรกฎาคม ๒๕๖๕ และวันที่ ๙ สิงหาคม ๒๕๖๕ ณ โรงแรมสตาร์เวล บาหลี รีสอร์ท ตำบลในเมือง อำเภอเมืองนครราชสีมา จังหวัดนครราชสีมา

จังหวัดนครราชสีมา ได้จัดประชุมเชิงปฏิบัติการเพื่อรับฟังความคิดเห็นเกี่ยวกับแผนพัฒนาจังหวัดนครราชสีมา ระยะ ๕ ปี (พ.ศ. ๒๕๖๖ - ๒๕๗๐) ฉบับทบทวนประจำปีงบประมาณ พ.ศ. ๒๕๖๗ และแผนปฏิบัติการประจำปีของจังหวัดนครราชสีมา ประจำปีงบประมาณ พ.ศ. ๒๕๖๗ ตามมาตรา ๒๔ แห่งพระราชบัญญัติว่าด้วยการบริหารงานเชิงพื้นที่แบบบูรณาการ พ.ศ. ๒๕๖๕ ครั้งที่ ๑ เมื่อวันที่ ๒๓ สิงหาคม ๒๕๖๕ ณ โรงแรมแคนทารีโคราช ตำบลในเมือง อำเภอเมืองนครราชสีมา จังหวัดนครราชสีมา โดยเชิญบุคคล

/ จากภาคส่วน...

จากภาคส่วนต่าง ๆ ตามประกาศคณะกรรมการนโยบายการบริหารงานจังหวัดและกลุ่มจังหวัดแบบบูรณาการ เรื่อง การกำหนดองค์กรภาคประชาสังคมอื่นและการกำหนดจำนวน หลักเกณฑ์ และวิธีการได้มาซึ่งผู้แทนฝ่ายต่าง ๆ ในคณะกรรมการบริหารงานจังหวัดแบบบูรณาการ และคณะกรรมการบริหารงานกลุ่มจังหวัดแบบบูรณาการ ลงวันที่ ๔ กุมภาพันธ์ ๒๕๕๒ ซึ่งเป็นการดำเนินการตามที่กำหนดในมาตรา ๕ และมาตรา ๕๙ ของพระราชกฤษฎีกาว่าด้วยการบริหารงานเชิงพื้นที่แบบบูรณาการ พ.ศ. ๒๕๖๕ ประชุมปรึกษาหารือร่วมกัน เพื่อรับฟังความคิดเห็นแผนพัฒนาจังหวัดนครราชสีมา ระยะ ๕ ปี (พ.ศ. ๒๕๖๖ – ๒๕๗๐) ฉบับทบทวนประจำปีงบประมาณ พ.ศ. ๒๕๖๗ และแผนปฏิบัติการประจำปีของจังหวัดนครราชสีมา ประจำปีงบประมาณ พ.ศ. ๒๕๖๗ และได้จัดประชุมเชิงปฏิบัติการเพื่อรับฟังความคิดเห็นเกี่ยวกับแผนพัฒนาจังหวัดนครราชสีมา ระยะ ๕ ปี (พ.ศ. ๒๕๖๖ – ๒๕๗๐) ฉบับทบทวนประจำปีงบประมาณ พ.ศ. ๒๕๖๗ และแผนปฏิบัติการประจำปีของจังหวัดนครราชสีมา ประจำปีงบประมาณ พ.ศ. ๒๕๖๗ ครั้งที่ ๒ ในวันเสาร์ที่ ๑๐ กันยายน ๒๕๖๕ ณ โรงแรม สยามธานี ตำบลในเมือง อำเภอเมืองนครราชสีมา จังหวัดนครราชสีมา โดยเชิญผู้แทนจากอำเภอทุกอำเภอ เข้าร่วมประชุม

- สรุปร่างแผนพัฒนาจังหวัดนครราชสีมา ระยะ ๕ ปี (พ.ศ. ๒๕๖๖ – ๒๕๗๐) ฉบับทบทวนประจำปีงบประมาณ พ.ศ. ๒๕๖๗

๑) ตำแหน่งทางยุทธศาสตร์

๑. เป็นศูนย์กลางการคมนาคมและการขนส่ง
๒. เป็นศูนย์กลางทางการเกษตร
๓. เป็นศูนย์กลางการท่องเที่ยว
๔. เป็นศูนย์กลางอุตสาหกรรม
๕. เป็นสังคมที่มีคุณภาพตามมาตรฐานสากล ประชาชนมีชีวิตที่ดีตามแนวทาง

เศรษฐกิจพอเพียง

๖. เป็นแหล่งพลังงานสะอาดและเป็นแหล่งทรัพยากรธรรมชาติและสิ่งแวดล้อมในภูมิภาค
๗. เป็นสังคมแห่งความมั่นคงปลอดภัยและป้องกันภัยคุกคามทุกรูปแบบ
๘. มีส่วนราชการที่มีการบริหารจัดการภาครัฐแบบบูรณาการอย่างยั่งยืน

๒) เป้าหมายการพัฒนาจังหวัดนครราชสีมา

“ศูนย์กลางโครงข่ายคมนาคม การท่องเที่ยวเชิงนิเวศ และศิลปวัฒนธรรมของภูมิกษัตริย์นครราชสีมา และเป็นสังคมคุณภาพสูง”

๓) ตัวชี้วัดความสำเร็จตามเป้าหมายการพัฒนาของจังหวัดนครราชสีมา

(๑) มูลค่าผลิตภัณฑ์มวลรวมจังหวัดของจังหวัดนครราชสีมา (Gross Provincial Product: GPP) เมื่อสิ้นสุดแผนพัฒนาจังหวัดนครราชสีมา ระยะ ๕ ปี (พ.ศ. ๒๕๖๖ – ๒๕๗๐) มีค่าเฉลี่ยเพิ่มขึ้นไม่น้อยกว่าร้อยละ ๒ (แหล่งข้อมูล : สศช.)

/ (๒) รายได้...

(๒) รายได้ต่อหัวต่อปีของประชากรจังหวัดนครราชสีมา (GPP per capita) เมื่อสิ้นสุดแผนพัฒนาจังหวัดนครราชสีมา ระยะ ๕ ปี (พ.ศ. ๒๕๖๖ – ๒๕๗๐) มีค่าเฉลี่ยเพิ่มขึ้นไม่น้อยกว่าร้อยละ ๒ (แหล่งข้อมูล : สศช.)

(๓) ดัชนีความก้าวหน้าของคนจังหวัดนครราชสีมา เมื่อสิ้นสุดแผนพัฒนาจังหวัดนครราชสีมา ระยะ ๕ ปี (พ.ศ. ๒๕๖๖ – ๒๕๗๐) มีค่าเฉลี่ยไม่น้อยกว่า ๐.๐๓๐๐ (แหล่งข้อมูล : สศช.)

๔) ประเด็นการพัฒนาจังหวัดนครราชสีมา

- ๑) ส่งเสริม พัฒนา และยกระดับด้านการเกษตร และเกษตรแปรรูปมูลค่าสูง
- ๒) ส่งเสริม พัฒนา โครงสร้างพื้นฐาน เพื่อยกระดับเศรษฐกิจ การท่องเที่ยว การค้า การลงทุน อุตสาหกรรม เศรษฐกิจ BCG และเขตเศรษฐกิจพิเศษ
- ๓) เสริมสร้างและพัฒนาคน ชุมชน เมือง และการยกระดับการบริหารจัดการภาครัฐเพื่อสังคมคุณภาพสูง
- ๔) ยกระดับบริหารจัดการทรัพยากรธรรมชาติและสิ่งแวดล้อมให้เกิดสมดุล และยั่งยืน
- ๕) ยกระดับด้านความมั่นคงปลอดภัยในชีวิตและทรัพย์สินของประชาชน

รายละเอียดประเด็นการพัฒนาจังหวัดนครราชสีมา ทั้ง ๕ ประเด็น

ประเด็นการพัฒนาจังหวัดนครราชสีมาที่ ๑

“ส่งเสริม พัฒนา และยกระดับด้านการเกษตร และเกษตรแปรรูปมูลค่าสูง”

๑) วัตถุประสงค์

๑. เพื่อพัฒนาปัจจัยพื้นฐานด้านการผลิตทางการเกษตร ให้เอื้อต่อการประกอบอาชีพของเกษตรกร
๒. เพื่อยกระดับการผลิตและการแปรรูปสร้างมูลค่าเพิ่ม
๓. เพื่อเชื่อมโยงการตลาดและสร้างหลักประกันรายได้ให้แก่เกษตรกร

๒) เป้าหมายและตัวชี้วัดของประเด็นการพัฒนา

๑. มีพื้นที่ที่มีความเหมาะสมสำหรับการทำเกษตรกรรมเพิ่มขึ้น ๑.๐๘ ล้านไร่ต่อปี
๒. ผลิตรถยนต์มวลรวมทางการเกษตรของจังหวัดเพิ่มขึ้น ร้อยละ ๒ ต่อปี
๓. ต้นทุนต่อหน่วยการผลิตการเกษตรที่ลดลง ร้อยละ ๕ ต่อปี
๔. สินค้าเกษตรอัตลักษณ์พื้นถิ่นมีมูลค่าเพิ่มขึ้นร้อยละ ๔
๕. สินค้าเกษตรมีมูลค่าเพิ่มขึ้นร้อยละ ๔
๖. การจัดตั้งกลุ่มวิสาหกิจชุมชน ๑ ตำบล ๑ วิสาหกิจชุมชน

๓) แนวทางการพัฒนา

๑. พัฒนาแหล่งน้ำเพื่อเพิ่มพื้นที่ที่มีความเหมาะสมสำหรับการทำเกษตรกรรม โดยการขุดลอกลำน้ำ การขุดลอกแก้มลิงเพื่อเพิ่มปริมาณน้ำต้นทุน การสร้างฝายเพื่อชะลอน้ำ การจัดตั้งกลุ่มผู้ใช้น้ำเพื่อร่วมกันดูแลแม่น้ำลำคลองและระบบส่งน้ำ การส่งเสริมและสนับสนุนให้เกษตรกรมีแหล่งน้ำผิวดินและใต้ดินเป็นของตนเอง การสำรวจ วิเคราะห์ และวิจัยดิน การปรับปรุง แก้ปัญหาดินเปรี้ยวและดินเค็ม อนุรักษ์ทรัพยากรดินและน้ำ จำแนกประเภท สัมมะโนที่ดิน การจัดทำระบบสารสนเทศด้านการพัฒนาที่ดิน เพื่อวางแผนการใช้ที่ดินอย่างเหมาะสม และยั่งยืน และการส่งเสริมเครือข่ายอาสาสมัครเกษตรด้านการพัฒนาที่ดิน

๒. พัฒนาขีดความสามารถด้านการผลิตพืชเศรษฐกิจและพืชทางเลือกให้ได้มาตรฐาน และมีมูลค่าสูงด้วยการเกษตรอัจฉริยะ โดยการพัฒนาสินค้าเกษตรอัตลักษณ์พื้นถิ่น ผลไม้ และสมุนไพร ให้มีมูลค่าสูง ส่งเสริมและสนับสนุนสินค้าเกษตรปลอดภัยได้รับมาตรฐานมีการรับรอง ส่งเสริมการผลิตพืชทางเลือกที่มีมูลค่าสูงตามความเหมาะสมของพื้นที่แบบครบวงจร นำผลการวิจัยมาใช้ประโยชน์ด้านการพัฒนาสินค้าเกษตรด้วยการใช้เทคโนโลยีและนวัตกรรม ส่งเสริมและสนับสนุนการแก้ไขปัญหาสินค้าเกษตร พัฒนาสถาบันเกษตรกรให้มีความเข้มแข็ง (Smart farmer) และมีโอกาสเข้าถึงแหล่งทุน

๓. พัฒนาขีดความสามารถด้านปศุสัตว์ของจังหวัดให้มีประสิทธิภาพได้มาตรฐาน ต้นทุนลดลง และมีผลผลิตเป็นที่ต้องการของตลาด โดยการส่งเสริมให้เกษตรกรขึ้นทะเบียน และปรับปรุงข้อมูลให้เป็นปัจจุบัน การปรับปรุงพันธุ์สัตว์ให้ได้ผลผลิตและมีมูลค่าสูงเป็นอัตลักษณ์ของจังหวัด โดยการผสมเทียมและการกระจายน้ำเชื้อพันธุ์ดี ส่งเสริมการเลี้ยงสัตว์ หรือแมลงที่ตลาดมีความต้องการสูง ส่งเสริมการใช้อาหารและพืชอาหารสัตว์ที่มีคุณภาพ พัฒนาทักษะความรู้ของเกษตรกรด้านการเลี้ยงการจัดการฟาร์ม การสุขาภิบาล การปรับปรุงพันธุ์ การจัดการอาหารและพืชอาหารสัตว์ และการใช้เทคโนโลยี/นวัตกรรมบริหารจัดการ (Smart farmer) พัฒนามาตรฐานฟาร์ม (Good Farming Management : GFM) ของกรมปศุสัตว์ รวมทั้งปศุสัตว์อินทรีย์ ก่อสร้างโรงฆ่าสัตว์มาตรฐาน ส่งเสริมด้านโรงงานแปรรูป เพื่อให้มีการแปรรูปผลิตภัณฑ์สัตว์ บรรจุกีบห่อ สินค้า และการตรวจสอบย้อนกลับ เสริมสร้างความเข้มแข็งของเครือข่าย/สถาบันเกษตรกร ส่งเสริมการผลิตในลักษณะแปลงใหญ่ เสริมสร้างโอกาสในการเข้าถึงแหล่งเงินทุน รวมทั้งการศึกษาวิจัยด้านพันธุ์สัตว์ อาหารสัตว์ การแปรรูป และอื่น ๆ

๔. ยกระดับการผลิต พัฒนาและเพิ่มศักยภาพการผลิตด้านการประมงของจังหวัด นครราชสีมา โดยการยกระดับสู่มาตรฐานการปฏิบัติทางการเพาะเลี้ยงสัตว์น้ำที่ดีสำหรับฟาร์ม เลี้ยงสัตว์น้ำ การส่งเสริมให้เกษตรกรฟาร์มเพาะเลี้ยงสัตว์น้ำได้รับมาตรฐาน การปฏิบัติทางการเพาะเลี้ยงสัตว์น้ำที่ดี (ตามมาตรฐาน GAP) การเพิ่มประสิทธิภาพการผลิตสัตว์น้ำโดยการสนับสนุนการใช้นวัตกรรมและเทคโนโลยีในการผลิตสายพันธุ์ที่เหมาะสม เพื่อเพิ่มผลผลิตเฉลี่ยต่อไร่และลดต้นทุนการผลิต การจัดตั้งแปลงสาธิตการเพาะเลี้ยงด้วยระบบไบโอฟลอค (biofloc)

เพื่อเป็นศูนย์การถ่ายทอดเทคโนโลยีสู่เกษตรกร รวมทั้งพัฒนามาตรฐานการผลิตและการตาม
สอบสินค้าประมง และการสนับสนุนการรวมกลุ่มของเกษตรกรในรูปแบบสหกรณ์ วิชาทฤษฎีชุมชน
องค์กรประมงท้องถิ่น หรือ ชมรม ให้มีความเข้มแข็ง

๕. บริหารจัดการด้านการประมงและทรัพยากรสัตว์น้ำให้มีความยั่งยืนและคงความ
หลากหลาย โดยการฟื้นฟูทรัพยากรสัตว์น้ำเพื่อสร้างสมดุลและความหลากหลายเพื่อให้มี
ทรัพยากรใช้อย่างยั่งยืน การผลิตพันธุ์สัตว์น้ำสัตว์น้ำประจำถิ่นหรืออัตลักษณ์ของจังหวัด
นครราชสีมาและสัตว์น้ำที่มีความเหมาะสมให้เพียงพอต่อการบริโภคและการส่งออก การ
ส่งเสริมให้เกิดการมีส่วนร่วมเพื่อการบริหารจัดการทรัพยากรสัตว์น้ำรวมถึงสนับสนุนประชาชน
ให้มีส่วนร่วมในการบริหารจัดการทรัพยากรสัตว์น้ำ การวิจัย พัฒนา เทคโนโลยีและนวัตกรรม
เพื่อเพิ่มประสิทธิภาพในการบริหารจัดการทรัพยากรสัตว์น้ำและนํางานวิจัย เทคโนโลยีและ
นวัตกรรมที่ได้ไปใช้ในการบริหารจัดการทรัพยากรประมง

๖. ยกระดับการผลิตด้วยการส่งเสริมการใช้เทคโนโลยีและนวัตกรรม โดยการส่งเสริม
และสนับสนุนให้เกษตรกรมีทักษะในด้านการใช้เทคโนโลยีและนวัตกรรมในการวางแผนการ
ผลิตและการจัดการ และการส่งเสริมเกษตรกรในทักษะด้านการใช้เทคโนโลยีและนวัตกรรมใน
การแปรรูปสินค้าเกษตร รวมถึงสินค้าเกษตรให้มีมูลค่าเพิ่มโดยใช้เทคโนโลยีสมัยใหม่และ
นวัตกรรมที่เหมาะสมกับเกษตรกร

๗. ยกระดับขีดความสามารถทางการตลาดสินค้าเกษตรให้เกษตรกร โดยจัดเขต
ส่งเสริมอุตสาหกรรมศูนย์รวมเศรษฐกิจการค้า การลงทุนด้านเกษตรและอาหาร รวมทั้งตลาด
ประมุขสินค้าเกษตร และส่งเสริมให้สถาบันเกษตรกรมีความเข้มแข็ง

๘. ส่งเสริมการสร้างช่องทางการตลาดปศุสัตว์ให้แก่เกษตรกร โดยการจัดกิจกรรม
ทางการตลาดเพื่อส่งเสริมช่องทางการจำหน่ายสินค้าการเกษตร เช่น การจัดงานมหกรรมปศุ
สัตว์โคราช, จัดงาน Roadshow สินค้าปศุสัตว์ การจัดเทศกาลอาหารปิ้งย่าง เป็นต้น รวมถึง
การพัฒนาช่องทางการตลาดใหม่โดยเน้นการสร้างมาตรฐานการตลาดปศุสัตว์ เช่น การ
พัฒนาการซื้อขายโดยการชั่งน้ำหนัก ผลักดันให้เกิดการกำหนดราคากลางสินค้าปศุสัตว์ ตลาด
ซื้อขายออนไลน์ เป็นต้น

๔) แผนงานโครงการ

(๑) แผนงาน

- พัฒนาเพื่อยกระดับด้านการเกษตร

(๒) โครงการ

- โครงการพัฒนาด้านเกษตร

กิจกรรมหลักที่ ๑ พัฒนาดินและแหล่งน้ำเพื่อเพิ่มพื้นที่ที่มีความเหมาะสมสำหรับการทำ
เกษตรกรรม

กิจกรรมหลักที่ ๒ พัฒนาขีดความสามารถด้านการผลิตพืชเศรษฐกิจและพืชทางเลือก
ให้ได้มาตรฐานและมีมูลค่าสูง

/ กิจกรรม...

กิจกรรมหลักที่ ๓ พัฒนาขีดความสามารถด้านปศุสัตว์ของจังหวัดให้มีประสิทธิภาพได้มาตรฐาน และมีผลผลิตเป็นที่ต้องการของตลาด

กิจกรรมหลักที่ ๔ ยกระดับการผลิต พัฒนาและเพิ่มศักยภาพการผลิตด้านการประมงของจังหวัดนครราชสีมา

กิจกรรมหลักที่ ๕ บริหารจัดการด้านการประมงและทรัพยากรสัตว์น้ำให้มีความยั่งยืน และคงความหลากหลาย

กิจกรรมหลักที่ ๖ ยกระดับการผลิตด้วยการส่งเสริมการใช้เทคโนโลยีและนวัตกรรมใหม่

กิจกรรมหลักที่ ๗ ยกระดับขีดความสามารถทางการตลาดสินค้าเกษตรให้เกษตรกร

กิจกรรมหลักที่ ๘ ส่งเสริมการสร้างช่องทางการตลาดปศุสัตว์ให้แก่เกษตรกร

ประเด็นการพัฒนาจังหวัดนครราชสีมาที่ ๒

“ส่งเสริม พัฒนา โครงสร้างพื้นฐาน เพื่อยกระดับเศรษฐกิจ การท่องเที่ยว การค้า การลงทุน อุตสาหกรรม เศรษฐกิจ BCG และเขตเศรษฐกิจพิเศษ”

๑) วัตถุประสงค์

๑. เพื่อยกระดับระบบนิเวศทางการท่องเที่ยว (Tourism Eco System) ของจังหวัดนครราชสีมาให้โดดเด่น มีอัตลักษณ์เป็นที่ยอมรับ เป็นแหล่งท่องเที่ยวคุณภาพ และเชื่อมโยงในทุกมิติ

๒. เพื่อเพิ่มขีดความสามารถการแข่งขันของจังหวัดนครราชสีมา

๓. เพื่อยกระดับชุมชนให้มีศักยภาพด้านการท่องเที่ยวเชิงสร้างสรรค์และศิลปะวัฒนธรรมเพิ่มขึ้น

๔. เพื่อยกระดับความเชื่อมั่นในการจัดงานในโคราชเมืองไมซ์ซิตี้ (MICE City) ที่มีความปลอดภัยจากสถานการณ์การแพร่ระบาดของโรคติดเชื้อไวรัสโคโรนา ๒๐๑๙ (COVID-๑๙)

๕. เพื่อพัฒนาและยกระดับระบบโครงสร้างพื้นฐาน การคมนาคมขนส่ง ของจังหวัดนครราชสีมาให้เป็นศูนย์กลางของภาคตะวันออกเฉียงเหนือ

๖. เพื่อพัฒนาจังหวัดนครราชสีมาให้เป็นศูนย์กลางเศรษฐกิจ อุตสาหกรรม และอุตสาหกรรมเชิงนิเวศ ของภาคตะวันออกเฉียงเหนือ

๒) เป้าหมายและตัวชี้วัดของประเด็นการพัฒนา

๑. GPP ด้านการท่องเที่ยว เพิ่มขึ้นร้อยละ ๑-๒ ต่อปี

๒. ร้อยละ ๘๐ - ๘๕ ของนักท่องเที่ยวและผู้มาเยือนมีความพึงพอใจต่อการบริหารจัดการการท่องเที่ยวของจังหวัด

๓. เมืองและชุมชนที่มีศักยภาพด้านการท่องเที่ยวเชิงสร้างสรรค์และวัฒนธรรม ไม่น้อยกว่า ๑๐ -๒๐ ชุมชนต่อปี

๔. ผู้เข้าร่วมในการจัดงานเมืองไมซ์ (MICE City) ของจังหวัด ร้อยละ ๘๐ - ๘๕ มีความเชื่อมั่นในความปลอดภัยจากปัญหา Covid-๑๙

๕. ระบบการคมนาคมขนส่งของจังหวัด ได้รับการพัฒนา ครบทั้ง ๓ ประเภท
๖. GPP ภาคอุตสาหกรรม เพิ่มขึ้นร้อยละ ๑ ต่อปี
๗. มีเงินลงทุนเข้ามาในจังหวัดเพิ่มขึ้น ร้อยละ ๑ ต่อปี

๓) แนวทางการพัฒนา

๑. ส่งเสริมและพัฒนาระบบนิเวศทางการท่องเที่ยว (Tourism Eco System) ของโคราชสู่การเป็นจุดหมายปลายทางของการท่องเที่ยว โดยการพัฒนาและปรับปรุงแหล่งท่องเที่ยวทุกประเภท โดยเฉพาะการท่องเที่ยวเชิงนิเวศ ให้มีความสะอาด สะอาด และปลอดภัย จัดให้มีกิจกรรมการเดินทางท่องเที่ยวของจังหวัดนครราชสีมา และกิจกรรมอื่น ๆ เพื่อสร้างความยั่งยืน และรวมถึงการเพิ่มศักยภาพการบริหารจัดการระบบการท่องเที่ยวของจังหวัดนครราชสีมา ให้รองรับกับความต้องการของนักท่องเที่ยวในยุควิถีใหม่

๒. ยกระดับเมืองท่องเที่ยวสู่การเป็นเมืองสร้างสรรค์และวัฒนธรรม โดยการคัดเลือกพื้นที่/ประเภทของเมืองสร้างสรรค์และวัฒนธรรม และการจัดกิจกรรมส่งเสริมการท่องเที่ยวเมืองสร้างสรรค์และวัฒนธรรม เพื่อสร้างความยั่งยืน

๓. ยกระดับความปลอดภัยของเมืองจัดการประชุม นิทรรศการ และงานอีเวนต์ (MICE City) โดยการสร้างอุปทานของโคราชเมืองไมซ์ซิตี้ ให้มีความปลอดภัยจากสถานการณ์การแพร่ระบาดของโรคติดเชื้อไวรัสโคโรนา ๒๐๑๙ การส่งเสริมการจัดงานประชุม นิทรรศการ และงานอีเวนต์ของโคราชเมืองไมซ์ (MICE City) และการจัดกิจกรรมประชาสัมพันธ์และสร้างการรับรู้ โคราชเมืองไมซ์ เพื่อสร้างความยั่งยืน

๔. พัฒนาโครงสร้างพื้นฐานสู่ความเป็นศูนย์กลางการขนส่งและโลจิสติกส์ โดยการส่งเสริมระบบบริหารจัดการท่าเรือบก (Dry Port) จังหวัดนครราชสีมา มุ่งสู่ความเป็นศูนย์กลางการเชื่อมโยงสินค้าและผลิตภัณฑ์ระหว่าง EEC กับ CLMV

๕. พัฒนาโครงสร้างพื้นฐานการคมนาคมขนส่งภายในจังหวัดนครราชสีมา เพื่อรองรับการเติบโตทางเศรษฐกิจ และการท่องเที่ยว

๖. พัฒนาอาชีพและรายได้ของประชาชนทุกสาขา โดยการเพิ่มทักษะของประชาชน และบุคลากรในจังหวัดนครราชสีมา

๗. ส่งเสริมเอกชนร่วมลงทุนในกิจการของ (Public Private Partnership: PPP) โดยการส่งเสริม ให้เกิดกิจกรรมภายใต้กรอบทางการพัฒนาพื้นที่ระเบียงเศรษฐกิจภาคตะวันออกเฉียงเหนือ (Northeastern Economic Corridor: NeEC - Bioeconomy) ของจังหวัดนครราชสีมา การประชาสัมพันธ์และสร้างการรับรู้เขตพื้นที่และการมีส่วนร่วมการลงทุนท่าเรือบกนครราชสีมาในรูปแบบ PPP การส่งเสริมและพัฒนาศูนย์ส่งเสริมการลงทุนผู้ประกอบการด้านอุตสาหกรรมขนส่งและโลจิสติกส์ และการส่งเสริมการมีส่วนร่วมของศูนย์กระจายสินค้าภาคเอกชน

๘. ส่งเสริมอุตสาหกรรมที่มีมูลค่าสูง อุตสาหกรรมเป้าหมาย และอุตสาหกรรมเชิงนิเวศ โดยการพัฒนาความเข้มแข็งและยั่งยืนให้กับผู้ประกอบการด้านอุตสาหกรรม ด้านการขนส่งและโลจิสติกส์

และส่งเสริมการใช้ประโยชน์ของพื้นที่ที่มีความได้เปรียบด้านการแข่งขัน

๔) แผนงานโครงการ

(๑) แผนงาน

- ยกระดับเศรษฐกิจ การท่องเที่ยว การค้า และการลงทุน

(๒) โครงการ

- โครงการพัฒนาด้านเศรษฐกิจ โครงข่ายคมนาคม การค้า การท่องเที่ยว บริการ และ การลงทุน (โครงการพัฒนาด้านการท่องเที่ยวและบริการ)

กิจกรรมหลักที่ ๑ ส่งเสริมระบบนิเวศทางการท่องเที่ยว (Tourism Eco System) ของโคราชสู่การเป็นจุดหมายปลายทางของการท่องเที่ยวคุณภาพ

กิจกรรมหลักที่ ๒ ยกระดับเมืองท่องเที่ยวสู่การเป็นเมืองสร้างสรรค์และวัฒนธรรม

กิจกรรมหลักที่ ๓ ยกระดับความปลอดภัยของเมืองเพื่อรองรับการจัดการประชุม นิทรรศการ และงานอีเวนต์

กิจกรรมหลักที่ ๔ พัฒนาโครงสร้างพื้นฐานสู่ความเป็นศูนย์กลางการขนส่งและโลจิสติกส์

กิจกรรมหลักที่ ๕ พัฒนาโครงสร้างพื้นฐานการคมนาคมขนส่งภายในจังหวัดนครราชสีมา

กิจกรรมหลักที่ ๖ พัฒนาอาชีพและรายได้ของประชาชนทุกสาขา

กิจกรรมหลักที่ ๗ ส่งเสริมเอกชนร่วมลงทุนในกิจการของ (Public Private Partnership: PPP)

กิจกรรมหลักที่ ๘ ส่งเสริมอุตสาหกรรมที่มีมูลค่าสูง อุตสาหกรรมเป้าหมาย และ อุตสาหกรรมเชิงนิเวศ

ประเด็นการพัฒนาจังหวัดนครราชสีมาที่ ๓

“เสริมสร้างและพัฒนาคน ชุมชน เมือง และการยกระดับการบริหารจัดการภาครัฐ เพื่อสังคมคุณภาพสูง”

๑) วัตถุประสงค์

๑. เพื่อส่งเสริมและดูแลช่วยเหลือประชาชนทุกช่วงวัย คนจน ผู้ด้อยโอกาส ผู้สูงอายุ และวัยทำงานรวมทั้งประชาชนที่ได้รับผลกระทบจากวิกฤติการแพร่ระบาดของไวรัสโควิด โรคอุบัติใหม่ โรคอุบัติซ้ำให้มีคุณภาพชีวิตที่ดี พึ่งพาตนเอง พึ่งพาครอบครัว และพึ่งพากันในชุมชนได้

๒. เพื่อยกระดับการบริหารจัดการภาครัฐของจังหวัดในลักษณะการทำงานแบบบูรณาการ

๒) เป้าหมายและตัวชี้วัดของประเด็นการพัฒนา

๑. ผู้สูงวัยทุกคนมีสุขภาพที่ดี

๒. ร้อยละ ๒๕ ของผู้ด้อยโอกาสและผู้สูงอายุ มีงานทำ และมีรายได้เพิ่มขึ้น

๓. เด็กอายุ ๖-๑๒ ปี ไม่น้อยกว่าร้อยละ ๕๐ มีภาวะโภชนาการเท่ากับหรือมากกว่าเกณฑ์มาตรฐานที่กำหนด

๔. ผู้เรียนระดับปฐมวัยทุกคน ได้รับการเตรียมความพร้อม ให้เจริญเติบโตตามวัย และ ผู้เรียนทุกช่วงวัย ได้รับการพัฒนาครอบคลุมตามหลักสูตร มีสมรรถนะที่จำเป็น อ่านออกเขียนได้ตามวัย คิดวิเคราะห์ สังเคราะห์ที่เหมาะสมในแต่ละช่วงวัยได้

๕. เมืองเป้าหมายของจังหวัด จำนวน ๒ เมือง ได้รับการประกาศเป็นเมือง Smart city พร้อมทั้งสามารถรักษามาตรฐานได้อย่างยั่งยืน

๖. ประชาชนมีความพึงพอใจของประชาชนต่อการบริการของหน่วยงานภาครัฐเพิ่มมากยิ่งขึ้น

๓) แนวทางการพัฒนา

๑. ขับเคลื่อนกิจการผู้สูงวัยให้ไปสู่ตามเกณฑ์มาตรฐาน โดยการใช้กลไกระดับตำบลในการขับเคลื่อนกิจกรรมผู้สูงอายุ ผู้สูงอายุคุณภาพต่อเนื่อง และการใช้กลไกในระดับอำเภอในการพัฒนาสู่เมืองที่เป็นมิตรกับผู้สูงอายุผ่านเกณฑ์ระดับพื้นฐานรวมถึงขับเคลื่อนชมรมผู้สูงวัยให้ไปสู่เกณฑ์ที่กำหนด

๒. ยกระดับการให้บริการสุขภาพทุกช่วงวัย ด้วยการเพิ่มการคัดกรองสุขภาพ โดยการคัดกรอง ADL โดยเฉพาะการลดกลุ่มผู้สูงอายุติดเตียง และการเพิ่มศักยภาพทีมป้องกันการพลัดตกหกล้ม

๓. เร่งรัดการกลับคืน สร้างความเข้มแข็งให้กับชุมชนและประชาชน อันเนื่องจากปัญหา Covid-๑๙ โรคอุบัติใหม่ และโรคอุบัติซ้ำ โดยการใช้กลไกของตำบลที่ใกล้ชิดและเข้าถึงประชาชนมากที่สุดในการให้ความรู้และสร้างภูมิคุ้มกัน ด้านการดำรงชีวิตที่ได้รับผลกระทบจากปัญหา Covid-๑๙ โรคอุบัติใหม่ และโรคอุบัติซ้ำ การพัฒนาผลิตภัณฑ์ชุมชนและอาชีพตามปัญหาและความต้องการของชุมชน ในสถานการณ์ชีวิตวิถีใหม่ และฟื้นฟูเศรษฐกิจชุมชน เช่น การใช้ประโยชน์ จากนวัตกรรมและต่อยอดสู่การสร้างอาชีพใหม่แก่ชุมชน และการสร้างผลิตภัณฑ์เชิงวัฒนธรรมที่มีคุณค่า เพื่อการสร้างรายได้และสร้างความภาคภูมิใจในภูมิปัญญาท้องถิ่นของชุมชน

๔. เสริมสร้างและพัฒนาในกลุ่มเด็กปฐมวัยและเด็กวัยเรียน ให้มีทักษะชีวิตขั้นพื้นฐานที่จำเป็นและมีเครื่องมือในการเรียนรู้ เพื่อพัฒนาสู่มาตรฐานสากล และศตวรรษที่ ๒๑ ด้วยการเตรียมความพร้อมเด็กปฐมวัยให้เจริญเติบโตตามวัยก่อนเข้าเรียนระดับประถมศึกษาโดยให้ครอบคลุมและทั่วถึงในทุกพื้นที่การพัฒนาเด็กวัยเรียนระดับการศึกษาขั้นพื้นฐาน โดยมุ่งให้ครอบคลุมตามหลักสูตร มุ่งให้ผู้เรียนมีสมรรถนะที่จำเป็น และมีขีดความสามารถในการคิดวิเคราะห์ สังเคราะห์ที่เหมาะสมในแต่ละช่วงวัยได้

๕. เร่งรัดการช่วยเหลือกลุ่มเปราะบางเพื่อลดความเหลื่อมล้ำ รวมถึงการพัฒนาคนทุกช่วงวัย เพื่อให้อยู่ดีมีสุข ได้รับประโยชน์จากการพัฒนาตามหลักเศรษฐกิจพอเพียง โดยไม่ทิ้งใครไว้ข้างหลัง และส่งเสริมการบูรณาการแก้ไขปัญหาด้วยความร่วมมือจากทุกภาคส่วนเพื่อการพัฒนาคุณภาพชีวิตกลุ่มเปราะบางเกิดขึ้นอย่างยั่งยืนด้วยการใช้กลไกระดับพื้นที่ในการขับเคลื่อนการดำเนินการช่วยเหลือกลุ่มเปราะบางทุกช่วงวัย

๖. ส่งเสริมการขับเคลื่อนแนวคิดการเสริมสร้างคุณลักษณะพลเมืองดี มีคุณธรรม ถึงพร้อมด้วยความพอเพียง มีวินัย สุจริต จิตอาสา ในสังคมที่เป็นธรรมไม่ทอดทิ้งกัน โดยการส่งเสริมแนวคิดจิตอาสา และขยายฐานไปสู่ทุกหน่วยทางสังคมของจังหวัด และการสนับสนุนการสร้างเสริมในการวิเคราะห์และรับรู้ข่าวสารที่ถูกต้อง เพื่อการตัดสินใจในการดำรงชีวิตที่มีคุณภาพ

๗. ส่งเสริมการเรียนรู้ตลอดชีวิต (Life-long Learning) และการมีงานทำ เพื่อการพัฒนาขีดความสามารถอย่างต่อเนื่องของประชาชน โดยการสร้างโอกาสของประชาชนวัยเรียน และวัยแรงงานด้วย Up/Re Skill ให้มีทักษะเพียงพอ เพื่อรองรับการเปลี่ยนแปลงของตลาดแรงงานในอนาคต และการใช้เทคโนโลยีสู่การแก้ปัญหาเมือง และความเป็นเมืองอัจฉริยะ

๘. ส่งเสริมการดูแลสุขภาพของประชาชน โดยการควบคุมและป้องกันโรคจากสัตว์สู่คน และการควบคุมและป้องกันโรคอุบัติใหม่ และโรคอุบัติซ้ำ

๙. ยกระดับการบริหารจัดการภาครัฐของจังหวัดในลักษณะการทำงานแบบบูรณาการ โดยยกระดับการบริหารงานจังหวัดแบบบูรณาการที่เชื่อมโยงทุกภาคส่วนราชการ ภาคเอกชน และภาคประชาชน ที่เน้นการมีส่วนร่วมในทุกมิติ และการขับเคลื่อนการบริหารตามแนวทางที่กำหนดไว้ร่วมกัน เพื่อประโยชน์สูงสุดของประชาชน

๑๐. เร่งรัดพัฒนาขีดความสามารถของจังหวัดให้ไปสู่การเป็น Smart City โดยพัฒนาปรับปรุงระบบสนับสนุนการบริหารและให้บริการตามแนวทางของ digital transformation

๑๑. ส่งเสริมสนับสนุนการพัฒนาพื้นที่โดยดำเนินการตามหลักปรัชญาของเศรษฐกิจพอเพียง

๔) แผนงานโครงการ

(๑) แผนงาน

- พัฒนาคชน ชุมชน และเมือง

(๒) โครงการ

- โครงการพัฒนาด้านสังคม

กิจกรรมหลักที่ ๑ ขับเคลื่อนกิจการผู้สูงวัยให้ไปสู่ตามเกณฑ์มาตรฐาน

กิจกรรมหลักที่ ๒ ยกระดับการให้บริการสุขภาพทุกช่วงวัย

กิจกรรมหลักที่ ๓ ป้องกัน แก้ไข ฟื้นฟู และเยียวยา ปัญหา Covid-๑๙ โรคอุบัติใหม่ และโรคอุบัติซ้ำ เพื่อสร้างความเข้มแข็งให้กับประชาชน ชุมชน/หมู่บ้าน ตำบล อำเภอ และจังหวัด

กิจกรรมหลักที่ ๔ เสริมสร้างและพัฒนาเด็กปฐมวัยและเด็กวัยเรียน

กิจกรรมหลักที่ ๕ การช่วยเหลือกลุ่มเปราะบางเพื่อลดความเหลื่อมล้ำ

กิจกรรมหลักที่ ๖ การขับเคลื่อนแนวคิดการเสริมสร้างคุณลักษณะพลเมืองดีมีคุณธรรม

กิจกรรมหลักที่ ๗ ส่งเสริมการเรียนรู้ตลอดชีวิต (Life-long Learning) และการมีงานทำ เพื่อการพัฒนาขีดความสามารถอย่างต่อเนื่องของประชาชนทั้งวัยเรียน และวัยทำงาน

กิจกรรมหลักที่ ๘ ส่งเสริมการดูแลสุขภาพของประชาชน

กิจกรรมหลักที่ ๙ ยกระดับการบริหารจัดการภาครัฐของจังหวัดในลักษณะการทำงานแบบบูรณาการ

กิจกรรมหลักที่ ๑๐ เร่งรัดพัฒนาขีดความสามารถของจังหวัดให้ไปสู่การเป็น Smart City

กิจกรรมหลักที่ ๑๑ ส่งเสริมสนับสนุนเศรษฐกิจพอเพียง

ประเด็นการพัฒนาจังหวัดนครราชสีมาที่ ๔

“ยกระดับบริหารจัดการทรัพยากรธรรมชาติและสิ่งแวดล้อมให้เกิดสมดุลและยั่งยืน”

๑) วัตถุประสงค์

๑. เพื่อให้ทรัพยากรป่าไม้ของจังหวัด มีความสมบูรณ์ เกิดสมดุล ยั่งยืน และลดผลกระทบจากสัตว์ป่าออกนอกพื้นที่อนุรักษ์
๒. เพื่อปรับปรุง และส่งเสริมการใช้ประโยชน์พื้นที่ดินเค็ม
๓. เพื่อให้จังหวัดมีสภาพแวดล้อมที่ดีและอยู่ในเกณฑ์มาตรฐาน (คุณภาพอากาศ คุณภาพน้ำ และการบริหารจัดการขยะมูลฝอย)
๔. เพื่อให้มีทรัพยากรน้ำอุปโภค บริโภคอย่างเพียงพอ และลดปัญหาภัยแล้ง และอุทกภัย
๕. เพื่อเพิ่มขีดความสามารถในการพึ่งพาตนเองด้านพลังงาน
๖. เพื่อรักษา ต่อยอด และยกระดับคุณค่าฐานทรัพยากร ระบบนิเวศ และความหลากหลายทางชีวภาพ ในระดับชาติและนานาชาติ สู่วิถีชีวิตชุมชนที่ยั่งยืน ปลอดภัย และเป็นมิตรต่อสิ่งแวดล้อม (Korat Green Deal)

๒) เป้าหมายและตัวชี้วัดของประเด็นการพัฒนา

๑. พื้นที่ป่าเพิ่มขึ้น ๑๒,๐๐๐ ไร่ต่อปี
๒. สัตว์ป่าออกนอกพื้นที่ลดลง
๓. พื้นที่ดินเค็มในแต่ละปีได้รับการจัดการและสามารถนำมาใช้ประโยชน์ได้ ร้อยละ ๒
๔. ปริมาณฝุ่นละอองขนาดเล็ก (PM ๒.๕) ในชุมชนเมือง อยู่ในเกณฑ์มาตรฐานเพิ่มขึ้น
๕. ปริมาณขยะมูลฝอยชุมชน ร้อยละ ๗๕ ของปริมาณขยะที่เกิดขึ้น ได้รับการจัดการอย่างถูกต้อง
๖. คุณภาพน้ำในลำน้ำสายหลักอยู่ในเกณฑ์มาตรฐานเพิ่มขึ้น ร้อยละ ๑๐ ต่อปี (โดยวัดตามเกณฑ์มาตรฐานของกรมควบคุมมลพิษ)
๗. หมู่บ้านมีปริมาณน้ำเพื่อการอุปโภค บริโภคในระดับที่เพียงพอเพิ่มขึ้น
๘. จำนวนพื้นที่ที่ได้รับผลกระทบจากภัยแล้ง และอุทกภัยลดลง ร้อยละ ๑๐ ต่อปี
๙. ปริมาณพลังงานทางเลือก/พลังงานทดแทนที่ผลิตได้เพิ่มขึ้น ร้อยละ ๑๐ ต่อปี
๑๐. พื้นที่อนุรักษ์ของจังหวัด ทั้ง ๕ แห่ง ยังคงสถานะในระดับชาติ และนานาชาติ (มรดกโลก ๑ แห่ง พื้นที่สงวนชีวมลฑล ๑ แห่ง จีโอพาร์ค ๑ แห่ง และศูนย์อนุรักษ์พันธุกรรมพืช ๒ แห่ง)

๑๑. ปริมาณคาร์บอนเครดิตต่อปริมาณการปล่อยก๊าซเรือนกระจกเพิ่มขึ้น ร้อยละ ๑ ต่อปี

๓) แนวทางการพัฒนา

๑. ยุทธศาสตร์การป้องกันและฟื้นฟูพื้นที่ป่าในส่วนของ การป้องกันปราบปรามการลักลอบตัดไม้ทำลายป่า การจัดการไฟป่า และการฟื้นฟูสภาพป่า

๒. เร่งรัดการดำเนินการเพื่อลดจำนวนสัตว์ป่าออกนอกพื้นที่ โดยการกำหนดมาตรการป้องกันและติดตามสัตว์ป่าออกนอกพื้นที่ การฟื้นฟูแหล่งน้ำและแหล่งอาหารสัตว์ป่าในพื้นที่เสี่ยง และการพัฒนาระบบติดตาม และคาดการณ์สภาพอากาศ สำหรับการจัดการแหล่งน้ำในพื้นที่ต้นน้ำ

๓. เพิ่มประสิทธิภาพการจัดการพื้นที่ดินเค็ม โดยการเร่งการลดระดับความเค็มของดินในพื้นที่ที่ประสบปัญหาการป้องกันการแพร่กระจายดินเค็ม และการปรับปรุงบำรุงดินและปลูกพืชทนเค็ม รวมทั้งการพัฒนาวิธีการใช้ประโยชน์จากพื้นที่ดินเค็มในการทำการเกษตรทางเลือก

๔. เพิ่มประสิทธิภาพการจัดการฝุ่นละอองขนาดเล็ก (PM ๒.๕) ด้วยการลดและติดตามปริมาณฝุ่นละออง โดยใช้เทคโนโลยีแพลตฟอร์มเพื่อเพิ่มขีดความสามารถในการเฝ้าระวัง ดำเนินการตามมาตรการการเฝ้าระวัง และจัดกิจกรรมที่ช่วยในการลดปริมาณฝุ่นละออง

๕. เพิ่มประสิทธิภาพการจัดการขยะมูลฝอย โดยการคัดแยกขยะในชุมชน ดำเนินกิจกรรม ๓ R การนำขยะรีไซเคิลไปใช้ประโยชน์เพิ่มมูลค่าก่อให้เกิดรายได้และปรับปรุงระบบกำจัดขยะมูลฝอยแบบถูกหลักวิชาการ

๖. เพิ่มประสิทธิภาพการจัดการน้ำเสียก่อนลงสู่แหล่งน้ำ โดยเร่งบำบัดน้ำเสียในชุมชน และน้ำทิ้งจากโรงงานอุตสาหกรรมให้มีค่ามาตรฐานควบคุมการระบายน้ำทิ้ง และการปรับปรุงระบบบำบัดน้ำเสียให้เกิดประสิทธิภาพสูงสุด

๗. เพิ่มศักยภาพการบริหารจัดการน้ำอุปโภคบริโภค โดยการจัดหาน้ำอุปโภคบริโภคให้หมู่บ้านที่ขาดแคลน และจัดหาน้ำสำรอง

๘. เพิ่มประสิทธิภาพการจัดการภัยแล้ง น้ำท่วมขัง และอุทกภัย โดยการพัฒนาแบบสารสนเทศเพื่อลดและติดตามการเกิดปัญหาภัยแล้ง น้ำท่วมขังรอการระบาย อุทกภัย และพัฒนาโครงสร้างพื้นฐาน เพื่อป้องกันการเกิดภัยพิบัติ

๙. ส่งเสริมการผลิตและใช้พลังงานทางเลือก/พลังงานทดแทน โดยเพิ่มการผลิตไฟฟ้าจากพลังงานแสงอาทิตย์ และพลังงานชีวมวล และพลังงานทางเลือกอื่นๆ

๑๐. บริหารจัดการโคราชจีโอพาร์คให้เกิดความยั่งยืน โดยการประชาสัมพันธ์ และสร้างการรับรู้ ความรู้ ความเข้าใจ สร้างการมีส่วนร่วมของชุมชนท้องถิ่น พัฒนาศูนย์เรียนรู้แหล่งโคราชจีโอพาร์ค ส่งเสริมการอนุรักษ์มรดกทางธรณี ธรรมชาติ และวัฒนธรรม โคราชจีโอพาร์ค ทักษะภูมิปัญญาท้องถิ่นต่อยอดผลิตภัณฑ์อัตลักษณ์ท้องถิ่น การศึกษาหลักสูตรโคราช จีโอพาร์ค และเชื่อมโยงโปรแกรมการอนุรักษ์อื่นของยูเนสโกในพื้นที่จังหวัด

๑๑. บริหารจัดการพื้นที่สงวนชีวมณฑลสะแกราช โดยประชาสัมพันธ์ และสร้างการรับรู้ ความรู้ ความเข้าใจ ส่งเสริมการมีส่วนร่วมของชุมชนรอบพื้นที่สงวนชีวมณฑล ต่อยอดผลงานวิจัยความหลากหลายทางชีวภาพเพื่อการพัฒนาพื้นที่อย่างยั่งยืน และเชื่อมโยงโปรแกรมการอนุรักษ์อื่นของยูเนสโกในพื้นที่จังหวัด

๑๒. บริหารจัดการพื้นที่มรดกโลก กลุ่มป่าดงพญาเย็น-เขาใหญ่ โดยการส่งเสริมการมีส่วนร่วมของชุมชนรอบพื้นที่มรดกโลก การดำเนินกิจกรรมการอนุรักษ์พื้นที่มรดกโลก และเชื่อมโยงโปรแกรมการอนุรักษ์อื่นของยูเนสโกในพื้นที่จังหวัด

๑๓. ส่งเสริมกิจกรรมลดการปล่อยก๊าซเรือนกระจก โดยพัฒนาต่อยอดองค์ความรู้เกี่ยวกับการใช้ประโยชน์ความหลากหลายทางชีวภาพและภูมิปัญญาของชุมชนและท้องถิ่นไปสู่การใช้ประโยชน์เชิงพาณิชย์ พัฒนาเศรษฐกิจจากฐานชีวภาพ ทรัพยากรธรรมชาติและสิ่งแวดล้อม มุ่งสู่เศรษฐกิจฐานนวัตกรรมที่มีมูลค่าสูงและเป็นมิตรต่อสิ่งแวดล้อม และสร้างวิถีชีวิตที่ยั่งยืน มีความปลอดภัย และเป็นมิตรต่อสิ่งแวดล้อม

๔) แผนงานโครงการ

(๑) แผนงาน

- ยกระดับบริหารจัดการทรัพยากรธรรมชาติและสิ่งแวดล้อม

(๒) โครงการ

- โครงการบริหารจัดการด้านทรัพยากรธรรมชาติและสิ่งแวดล้อม

กิจกรรมหลักที่ ๑ ยกระดับการป้องกันและฟื้นฟูพื้นที่ป่า

กิจกรรมหลักที่ ๒ เร่งรัดการดำเนินการเพื่อลดจำนวนสัตว์ป่าออกนอกพื้นที่

กิจกรรมหลักที่ ๓ เพิ่มประสิทธิภาพการจัดการพื้นที่ดินเค็ม

กิจกรรมหลักที่ ๔ เพิ่มประสิทธิภาพการจัดการฝุ่นละอองขนาดเล็ก (PM ๒.๕)

กิจกรรมหลักที่ ๕ เพิ่มประสิทธิภาพการจัดการขยะมูลฝอย

กิจกรรมหลักที่ ๖ เพิ่มประสิทธิภาพการจัดการน้ำเสียก่อนลงสู่แหล่งน้ำ

กิจกรรมหลักที่ ๗ เพิ่มศักยภาพการบริหารจัดการน้ำอุปโภคบริโภค

กิจกรรมหลักที่ ๘ เพิ่มประสิทธิภาพการจัดการภัยแล้ง น้ำท่วมขัง และอุทกภัย

กิจกรรมหลักที่ ๙ ส่งเสริมการผลิตและใช้พลังงานทางเลือก/พลังงานทดแทน

กิจกรรมหลักที่ ๑๐ บริหารจัดการโคราชจีโอพาร์คให้เกิดความยั่งยืน

กิจกรรมหลักที่ ๑๑ บริหารจัดการพื้นที่สงวนชีวมณฑลสะแกกราช

กิจกรรมหลักที่ ๑๒ บริหารจัดการพื้นที่มรดกโลก กลุ่มป่าดงพญาเย็น-เขาใหญ่

กิจกรรมหลักที่ ๑๓ ส่งเสริมกิจกรรมลดการปล่อยก๊าซเรือนกระจก

ประเด็นการพัฒนาจังหวัดนครราชสีมาที่ ๕

“ยกระดับด้านความมั่นคงปลอดภัยในชีวิตและทรัพย์สินของประชาชน”

๑) วัตถุประสงค์

๑. เพื่อให้ประชาชนมีความปลอดภัยในชีวิตและทรัพย์สิน รวมทั้งเกิดความสงบเรียบร้อยภายในจังหวัด

๒. เพื่อเสริมสร้างศักยภาพในการป้องกันและลดผลกระทบจากสาธารณภัย

๓. เพื่อยกระดับการจัดการป้องกันและลดอุบัติเหตุทางถนน

๒) เป้าหมายและตัวชี้วัดของประเด็นการพัฒนา

๑. คดีอาญา (ที่สำคัญ) ลดลง ร้อยละ ๕ ต่อปี

๒. พื้นที่ที่ได้รับผลกระทบจากสาธารณภัยลดลง ร้อยละ ๑๐ ต่อปี

๓. อัตราผู้เสียชีวิตจากอุบัติเหตุทางถนนต่อแสนประชากรลดลง ร้อยละ ๒ ต่อปี

๓) แนวทางการพัฒนา

๑. พัฒนาขีดความสามารถในระบบการดูแลสุขภาพความปลอดภัยในชีวิตและทรัพย์สินของประชาชน โดยการสร้างเครือข่ายบูรณาการในการป้องกันปัญหาอาชญากรรมในชุมชน การติดตั้งกล้องโทรทัศน์วงจรปิดในพื้นที่เสี่ยงของจังหวัด และการตั้งจุดตรวจจุดสกัดในพื้นที่เสี่ยง เส้นทางคมนาคมหลัก และเส้นทางรองของจังหวัด

๒. ยกระดับการรับรู้ของประชาชนในเรื่องสิทธิและเสรีภาพขั้นพื้นฐาน โดยการสร้างการรับรู้กฎหมาย สิทธิและเสรีภาพของประชาชนตามรัฐธรรมนูญแห่งราชอาณาจักรไทย

๓. เพิ่มพื้นที่ที่มีศักยภาพในการป้องกันและบรรเทาสาธารณภัย โดยการเสริมสร้างแนวทางในการป้องกันและลดผลกระทบจากสาธารณภัย และสร้างการรับรู้ในการป้องกันและบรรเทาสาธารณภัยให้กับประชาชน

๔. ยกระดับการจัดการป้องกันและลดอุบัติเหตุทางถนน โดยการเสริมสร้างความปลอดภัยและลดผลกระทบจากอุบัติเหตุทางถนน และสร้างการรับรู้ในการป้องกันและลดอุบัติเหตุทางถนนให้กับประชาชน

๕. ยกระดับการป้องกันและแก้ไขปัญหายาเสพติด โดยการจัดกิจกรรมรณรงค์การป้องกันและแก้ไขปัญหายาเสพติด การจัดกิจกรรม TO BE NUMBERONE การจัดกิจกรรมบำบัดและรักษา และการดำเนินการอื่นๆ กำหนดมาตรการป้องกันและแก้ไขปัญหายาเสพติด และสร้างการรับรู้ในการป้องกันและแก้ไขปัญหายาเสพติด เพื่อเป็นการป้องกันปราบปราม ทุกมิติ

๔) แผนงานโครงการ

(๑) แผนงาน

- ความมั่นคงปลอดภัยในชีวิตและทรัพย์สินของประชาชน

(๒) โครงการ

โครงการรักษาความมั่นคงและความสงบ

กิจกรรมหลักที่ ๑ พัฒนาขีดความสามารถในระบบการดูแลสุขภาพความปลอดภัยในชีวิตและทรัพย์สินของประชาชน

กิจกรรมหลักที่ ๒ ยกระดับการรับรู้ของประชาชนในเรื่องสิทธิและเสรีภาพขั้นพื้นฐาน

กิจกรรมหลักที่ ๓ เพิ่มพื้นที่ที่มีศักยภาพในการป้องกันและบรรเทาสาธารณภัย

กิจกรรมหลักที่ ๔ ยกระดับการจัดการป้องกันและลดอุบัติเหตุทางถนน

กิจกรรมหลักที่ ๕ การป้องกันและแก้ไขปัญหายาเสพติด

มติที่ประชุม

เห็นชอบแผนพัฒนาจังหวัดนครราชสีมา ระยะ ๕ ปี (พ.ศ. ๒๕๖๖ – ๒๕๗๐) ฉบับทบทวน ประจำปีงบประมาณ พ.ศ. ๒๕๖๗ ตามที่เสนอ

/ เลขานุการ...

เลขานุการ

สรุปร่างแผนปฏิบัติราชการประจำปีของจังหวัดนครราชสีมา ประจำปีงบประมาณ พ.ศ. ๒๕๖๗

เป้าหมายการพัฒนาจังหวัดนครราชสีมา

“ศูนย์กลางโครงข่ายคมนาคม การท่องเที่ยวเชิงนิเวศ และศิลปวัฒนธรรมของภูมิภาค นวัตกรรมเกษตรและอุตสาหกรรม และเป็นสังคมคุณภาพสูง”

ประเด็นการพัฒนาจังหวัดนครราชสีมา

- ๑) ส่งเสริม พัฒนา และยกระดับด้านการเกษตร และเกษตรแปรรูปมูลค่าสูง
- ๒) ส่งเสริม พัฒนา โครงสร้างพื้นฐาน เพื่อยกระดับเศรษฐกิจ การท่องเที่ยว การค้า การลงทุน อุตสาหกรรม เศรษฐกิจ BCG และเขตเศรษฐกิจพิเศษ
- ๓) เสริมสร้างและพัฒนาคน ชุมชน เมือง และการยกระดับการบริหารจัดการภาครัฐ เพื่อสังคมคุณภาพสูง
- ๔) ยกระดับบริหารจัดการทรัพยากรธรรมชาติและสิ่งแวดล้อมให้เกิดสมดุลและยั่งยืน
- ๕) ยกระดับด้านความมั่นคงปลอดภัยในชีวิตและทรัพย์สินของประชาชน

โครงการแผนปฏิบัติราชการประจำปีของจังหวัดนครราชสีมา ประจำปีงบประมาณ พ.ศ. ๒๕๖๗

โครงการที่เสนอบรรจุแผนปฏิบัติราชการประจำปีของจังหวัดนครราชสีมา ประจำปีงบประมาณ พ.ศ. ๒๕๖๗ จำนวนทั้งสิ้น ๕ โครงการ ๒๙ กิจกรรม ๑๔๗ รายการ วงเงินรวมทั้งสิ้น ๙๓๐,๖๔๑,๘๕๖ บาท ประกอบด้วย

ประเด็นการพัฒนาจังหวัดนครราชสีมาที่ ๑

“ส่งเสริม พัฒนา และยกระดับด้านการเกษตร และเกษตรแปรรูปมูลค่าสูง”

- โครงการพัฒนาด้านเกษตร จำนวน ๕ กิจกรรม ๔๙ รายการ วงเงินรวมทั้งสิ้น ๓๔๖,๖๔๑,๕๒๐ บาท ดังนี้

กิจกรรมหลักที่ ๑ พัฒนาดินและแหล่งน้ำเพื่อเพิ่มพื้นที่ที่มีความเหมาะสมสำหรับการทำเกษตรกรรม จำนวน ๒๖ รายการ วงเงินรวมทั้งสิ้น ๒๙๓,๘๐๐,๐๐๐ บาท

กิจกรรมหลักที่ ๒ พัฒนาขีดความสามารถด้านการผลิตพืชเศรษฐกิจและพืชทางเลือกให้ได้มาตรฐานและมีมูลค่าสูง จำนวน ๗ รายการ วงเงินรวมทั้งสิ้น ๙,๙๓๓,๘๙๐ บาท

กิจกรรมหลักที่ ๓ พัฒนาขีดความสามารถด้านปศุสัตว์ของจังหวัดให้มีประสิทธิภาพได้มาตรฐาน และมีผลผลิตเป็นที่ต้องการของตลาด จำนวน ๕ รายการ วงเงินรวมทั้งสิ้น ๑๔,๖๗๐,๔๑๐ บาท

กิจกรรมหลักที่ ๖ ยกระดับการผลิตด้วยการส่งเสริมการใช้เทคโนโลยีและนวัตกรรมใหม่ จำนวน ๙ รายการ วงเงินรวมทั้งสิ้น ๒๑,๙๗๘,๗๗๐ บาท

กิจกรรมหลักที่ ๗ ยกระดับขีดความสามารถทางการตลาดสินค้าเกษตรให้เกษตรกร จำนวน ๒ รายการ วงเงินรวมทั้งสิ้น ๖,๒๕๘,๘๕๐ บาท

ประเด็นการพัฒนาจังหวัดนครราชสีมาที่ ๒

“ส่งเสริม พัฒนา โครงสร้างพื้นฐาน เพื่อยกระดับเศรษฐกิจ การท่องเที่ยว การค้า การลงทุน อุตสาหกรรม เศรษฐกิจ BCG และเขตเศรษฐกิจพิเศษ”

- โครงการพัฒนาด้านเศรษฐกิจ โครงข่ายคมนาคม การค้า การท่องเที่ยว บริการ และการลงทุน (โครงการพัฒนาด้านการท่องเที่ยวและบริการ) จำนวน ๖ กิจกรรม ๒๘ รายการ วงเงินรวมทั้งสิ้น ๒๒๒,๓๖๖,๕๐๐ บาท ดังนี้

กิจกรรมหลักที่ ๑ ส่งเสริมระบบนิเวศทางการท่องเที่ยว (Tourism Eco System) ของโคราชสู่การเป็นจุดหมายปลายทางของการท่องเที่ยวคุณภาพ จำนวน ๒ รายการ วงเงินรวมทั้งสิ้น ๓,๔๐๐,๐๐๐ บาท

กิจกรรมหลักที่ ๒ ยกระดับเมืองท่องเที่ยวสู่การเป็นเมืองสร้างสรรค์และวัฒนธรรม จำนวน ๑๐ รายการ วงเงินรวมทั้งสิ้น ๖๐,๑๓๔,๙๐๐ บาท

กิจกรรมหลักที่ ๓ ยกระดับความปลอดภัยของเมืองเพื่อรองรับการจัดการประชุม นิทรรศการ และงานอีเว้นต์ จำนวน ๕ รายการ วงเงินรวมทั้งสิ้น ๑๑,๙๘๐,๐๐๐ บาท

กิจกรรมหลักที่ ๕ พัฒนาโครงสร้างพื้นฐานการคมนาคมขนส่งภายในจังหวัดนครราชสีมา จำนวน ๖ รายการ วงเงินรวมทั้งสิ้น ๑๓๐,๐๐๐,๐๐๐ บาท

กิจกรรมหลักที่ ๖ พัฒนาอาชีพและรายได้ของประชาชนทุกสาขา จำนวน ๒ รายการ วงเงินรวมทั้งสิ้น ๔,๘๕๑,๖๐๐ บาท

กิจกรรมหลักที่ ๘ ส่งเสริมอุตสาหกรรมที่มีมูลค่าสูง อุตสาหกรรมเป้าหมาย และอุตสาหกรรมเชิงนิเวศ จำนวน ๓ รายการ วงเงินรวมทั้งสิ้น ๑๒,๐๐๐,๐๐๐ บาท

ประเด็นการพัฒนาจังหวัดนครราชสีมาที่ ๓

“เสริมสร้างและพัฒนาคน ชุมชน เมือง และการยกระดับการบริหารจัดการภาครัฐ เพื่อสังคมคุณภาพสูง”

- โครงการพัฒนาด้านสังคม จำนวน ๘ กิจกรรม ๓๑ รายการ วงเงินรวมทั้งสิ้น ๕๘,๖๖๕,๘๐๐ บาท ดังนี้

กิจกรรมหลักที่ ๑ ขับเคลื่อนกิจการผู้สูงวัยให้ไปสู่ตามเกณฑ์มาตรฐาน จำนวน ๑ รายการ วงเงินรวมทั้งสิ้น ๒,๐๔๙,๔๐๐ บาท

กิจกรรมหลักที่ ๒ ยกระดับการให้บริการสุขภาพทุกช่วงวัย จำนวน ๑ รายการ วงเงิน ๒,๐๐๐,๐๐๐ บาท

กิจกรรมหลักที่ ๓ ป้องกัน แก้ไข พิษฟู และเยียวยา ปัญหา Covid-๑๙ โรคอุบัติใหม่ และโรคอุบัติซ้ำ เพื่อสร้างความเข้มแข็งให้กับประชาชน ชุมชน/หมู่บ้าน ตำบล อำเภอ และจังหวัด จำนวน ๔ รายการ วงเงินรวมทั้งสิ้น ๒,๓๓๐,๓๕๐ บาท

กิจกรรมหลักที่ ๕ การช่วยเหลือกลุ่มเปราะบางเพื่อลดความเหลื่อมล้ำ จำนวน ๔ รายการ วงเงินรวมทั้งสิ้น ๙,๐๔๑,๒๐๐ บาท

กิจกรรมหลักที่ ๗ ส่งเสริมการเรียนรู้ตลอดชีวิต (Life-long Learning) และการมีงานทำ เพื่อการพัฒนาขีดความสามารถอย่างต่อเนื่องของประชาชนทั้งวัยเรียน และวัยทำงาน จำนวน ๑๗ รายการ วงเงินรวมทั้งสิ้น ๓๗,๔๙๓,๘๐๐ บาท

กิจกรรมหลักที่ ๘ ส่งเสริมการดูแลสุขภาพของประชาชน
จำนวน ๑ รายการ วงเงิน ๑,๐๕๓,๐๐๐ บาท

กิจกรรมหลักที่ ๙ ยกระดับการบริหารจัดการภาครัฐของจังหวัดในลักษณะการทำงาน
แบบบูรณาการ จำนวน ๑ รายการ วงเงิน ๗๐๙,๕๕๐ บาท

กิจกรรมหลักที่ ๑๐ เร่งรัดพัฒนาขีดความสามารถของจังหวัดให้ไปสู่การเป็น Smart City
จำนวน ๒ รายการ วงเงินรวมทั้งสิ้น ๑๒,๐๐๐,๐๐๐ บาท

ประเด็นการพัฒนาจังหวัดนครราชสีมาที่ ๔

“ยกระดับการบริหารจัดการทรัพยากรธรรมชาติและสิ่งแวดล้อมให้เกิดสมดุลและยั่งยืน”

- โครงการบริหารจัดการด้านทรัพยากรธรรมชาติและสิ่งแวดล้อม จำนวน ๖
กิจกรรม ๓๓ รายการ วงเงินรวมทั้งสิ้น ๒๗๔,๔๒๖,๐๘๔ บาท ดังนี้

กิจกรรมหลักที่ ๑ ยกระดับการป้องกันและฟื้นฟูพื้นที่ป่า
จำนวน ๑ รายการ วงเงิน ๕๔๓,๐๐๐ บาท

กิจกรรมหลักที่ ๒ เร่งรัดการดำเนินการเพื่อลดจำนวนสัตว์ป่าออกนอกพื้นที่
จำนวน ๔ รายการ วงเงินรวมทั้งสิ้น ๘๗๒,๘๓๖ บาท

กิจกรรมหลักที่ ๔ เพิ่มประสิทธิภาพการจัดการฝุ่นละอองขนาดเล็ก (PM ๒.๕)
จำนวน ๑ รายการ วงเงิน ๘,๖๒๓,๐๐๐ บาท

กิจกรรมหลักที่ ๕ เพิ่มประสิทธิภาพการจัดการขยะมูลฝอย
จำนวน ๑ รายการ วงเงิน ๑๔,๓๓๗,๒๔๘ บาท

กิจกรรมหลักที่ ๘ เพิ่มประสิทธิภาพการจัดการภัยแล้ง น้ำท่วมขัง และอุทกภัย
จำนวน ๒๔ รายการ วงเงินรวมทั้งสิ้น ๒๔๘,๐๕๐,๐๐๐ บาท

กิจกรรมหลักที่ ๙ ส่งเสริมการผลิตและใช้พลังงานทางเลือก/พลังงานทดแทน
จำนวน ๓ รายการ วงเงินรวมทั้งสิ้น ๑๒,๐๐๐,๐๐๐ บาท

ประเด็นการพัฒนาจังหวัดนครราชสีมาที่ ๕

“ยกระดับด้านความมั่นคงปลอดภัยในชีวิตและทรัพย์สินของประชาชน”

- โครงการรักษาความมั่นคงและความสงบ จำนวน ๔ กิจกรรม ๖ รายการ วงเงิน
รวมทั้งสิ้น ๑๘,๕๔๑,๙๕๒ บาท ดังนี้

กิจกรรมหลักที่ ๑ พัฒนาขีดความสามารถในระบบการดูแลรักษาความปลอดภัยใน
ชีวิตและทรัพย์สินของประชาชน จำนวน ๑ รายการ วงเงิน ๔,๓๔๗,๒๐๐ บาท

กิจกรรมหลักที่ ๒ ยกระดับการรับรู้ของประชาชนในเรื่องสิทธิและเสรีภาพขั้นพื้นฐาน
จำนวน ๓ รายการ วงเงินรวมทั้งสิ้น ๓,๐๑๘,๖๐๐ บาท

กิจกรรมหลักที่ ๔ ยกระดับการจัดการป้องกันและลดอุบัติเหตุทางถนน
จำนวน ๑ รายการ วงเงิน ๔,๑๙๕,๒๐๐ บาท

กิจกรรมหลักที่ ๕ การป้องกันและแก้ไขปัญหายาเสพติด
จำนวน ๑ รายการ วงเงิน ๖,๙๘๐,๙๕๒ บาท

คลังจังหวัด

มีข้อสอบถามว่าเสนอโครงการเพื่อบรรจุแผนปฏิบัติราชการประจำปีงบประมาณ

พ.ศ. 2567 เพิ่มเติมได้หรือไม่ ยังคงมีวงเงินเหลือสำหรับเพิ่มบรรจุเพิ่มเติมหรือไม่ เท่าใด เนื่องจากมีความประสงค์จะเพิ่มโครงการของ อ.วังน้ำเขียว เพื่อบรรจุในประเด็นการพัฒนาที่ 4 ยกระดับบริหารทรัพยากรธรรมชาติและสิ่งแวดล้อม โดยโครงการดังกล่าวเป็นโครงการของ ภารกิจ ซึ่งถือเป็นนโยบายเร่งด่วน และทางผู้ว่าราชการจังหวัดเห็นความสำคัญ จึงได้ประสาน ทางเขตห้ามล่าสัตว์ป่าเขาแผงม้าว่ามีทำโครงการคล้ายอุทยานแห่งชาติทับลาน ในเรื่องของ โครงการปรับปรุงแหล่งอาหารสัตว์ป่า เป็นทุ่งหญ้าและโป่งเทียม จึงให้ทางเขาแผงม้า เสนอมา 1 โครงการ เป็น 3 กิจกรรม คือ โครงการปรับปรุงแหล่งอาหารสัตว์ป่า ทุ่งหญ้าและโป่งเทียม มี 3 กิจกรรม คือ

- ๑. กิจกรรมปรับปรุงแหล่งอาหารสัตว์ เป็นทุ่งหญ้า ๔๐ ไร่ วงเงิน ๔๖,๘๐๐ บาท
 - ๒. ปรับปรุงแหล่งอาหารสัตว์ ทำโป่งเทียม ๓๐ จุด วงเงิน ๒๔๐,๐๐๐ บาท
 - ๓. ปลูกพืชอาหารสัตว์ ๕๐ ไร่ วงเงิน ๒๕๐,๐๐๐ บาท
- รวมเป็นงบประมาณทั้งสิ้น ๕๓๖,๘๐๐ บาท

ทางคณะอนุกรรมการกลุ่มรองโครงการ ด้านสิ่งแวดล้อมฯ ซึ่งทางคลังจังหวัดเป็นหัวหน้าคณะฯ ได้เสนอทาง ก.บ.จ. ขอเพิ่มกิจกรรมในเรื่องของการเร่งรัดการดำเนินลดจำนวนสัตว์ป่าออก นอกพื้นที่ จึงเสนอ ก.บ.จ. เพื่อขอเพิ่มกิจกรรมดังกล่าว

ประธานฯ

ตามแผนพัฒนาจังหวัดนครราชสีมา ระยะ ๕ ปี (พ.ศ. ๒๕๖๖ – ๒๕๗๐) ฉบับทบทวน ประจำปีงบประมาณ พ.ศ. ๒๕๖๗ ที่ฝ่ายเลขานุการ เสนอ ในแต่ละประเด็น แล้วมาเป็น แผนปฏิบัติราชการประจำปีของจังหวัดนครราชสีมา ประจำปีงบประมาณ พ.ศ. ๒๕๖๗ ขอให้ ฝ่ายเลขานุการ ช่วยชี้แจง

เลขานุการ

ตามกรอบวงเงินที่ทาง ก.น.บ. กำหนดมาให้สำหรับงบพัฒนาจังหวัด มีกรอบการ จัดสรร คือ ๔๖๖,๑๕๒,๕๙๔ บาท สามารถยื่นข้อเสนอได้ ๒ เท่า ใน Y๑ และ Y๒ ซึ่งเป็นวงเงิน ๙๓๒,๓๐๕,๑๘๘ บาท ขณะนี้โครงการที่เสนอบรรจุแผนปฏิบัติราชการฯ มีงบประมาณอยู่ที่ ๙๓๐,๖๔๑,๘๕๖ บาท ยังขาด ๑,๖๖๐,๐๐๐ บาท

คลังจังหวัด

โครงการที่เสนอบรรจุในประเด็นพัฒนาที่ ๔ ด้านทรัพยากรฯ (บัญชี Y๑) มีจำนวน ๖ รายการ จะขอ นำโครงการปรับปรุงแหล่งอาหารสัตว์ป่าของเขตห้ามล่าสัตว์ป่าเขาแผงม้า ที่มี ๓ กิจกรรม ๕๓๖,๘๐๐ บาท ในประเด็นพัฒนาที่ ๔ และขอ นำโครงการลำดับที่ ๖ การเพิ่มศักยภาพ เกษตรกรด้านการพึ่งพาตัวเองด้านพลังงานและเพิ่มรายได้ด้วยเตาเผาถ่านคาร์บอนสูงแบบไร้ คาร์บอนพร้อมผลิตน้ำส้มควันไม้เพื่อความยั่งยืน ของสถาบันของสถาบันพัฒนาฝีมือแรงงาน ๕ นครราชสีมา ร่วมกับมทร.อีสาน ไปไว้ในบัญชี Y๒ เนื่องจากเป็นโครงการอบรมและวงเงิน ๑,๐๐๐,๐๐๐ บาท

/ ผอ.ทสจ.นม.

ผอ.ทสจ.นม.

ปัญหาด้านทรัพยากรในพื้นที่จังหวัดนครราชสีมา ปัญหาสัตว์ป่าไม่เหมือนภัยธรรมชาติ เนื่องจากสัตว์ป่ามีชีวิตและมีการเรียนรู้ ครั้งเมื่อ ผวจ. มา ได้รับเรื่องร้องเรียนจาก ชาว อ.วังน้ำเขียว ร้องว่ามีกระทิง ๔๐๐ กว่าตัว ออกมาในพื้นที่ มากินพืชการเกษตรโดยเฉพาะข้าวโพด และพืชผลที่ใกล้เก็บในช่วงฤดูแล้ง ผู้ว่าราชการจังหวัดจึงถามว่าทำอะไรให้ยั้งยั้ง จึงขอให้ เขาแผงม้าจัดทำโครงการฯ เข้ามา หากไม่ทำอาจทวีความรุนแรงขึ้น ในเบื้องต้นเขาแผงม้า ได้จัดทำแหล่งอาหาร และโครงการเรื่องป้องกัน แต่ยังคงมีปัญหาเรื่องการออกแบบริ้ว

หน. เขตห้ามล่า
สัตว์ป่าเขาแผงม้า

ผวจ. ได้ลงพื้นที่ เมื่อวันที่ ๗ พ.ย. ๖๕ ได้ดูพื้นที่ โดยเฉพาะ อ.วังน้ำเขียว ซึ่งมีปัญหา สัตว์ป่านอกพื้นที่ เช่น กระทิง ช้าง หมูป่า กวาง และหมี ผวจ. ได้ดูพื้นที่และรับฟังสภาพปัญหา พื้นที่ของเขาแผงม้า มี ๕,๐๐๐ ไร่ (๘ ตร.กม.) เป็นพื้นที่ที่น้อยมากสำหรับรองรับกระทิง กรมอุทยานแห่งชาติสัตว์ป่าและพันธุ์พืชมีนักวิชาการนับไว้ เมื่อ ส.ค. ๖๕ มีกระทิง ๒๗๖ ตัว ที่นับแล้วไม่ได้อยู่ภายในพื้นที่ แต่กระทิงที่ออกไปข้างนอกมี ๒ อย่าง คือ ออกไปนอกป่าเขาแผงม้า แล้วกลับมาข้างใน และอีกส่วนคือ ไปแล้วไม่กลับมาซึ่งประมาณการไว้ว่ามากกว่า ๔๐๐ ตัว จึงเป็นปัญหาที่เร่งด่วน วิธีที่แก้แบบเร่งด่วนคือ หาแหล่งอาหารให้กระทิง เนื่องจากป่าที่อาศัยอยู่ ไม่สามารถดึงสัตว์ป่าให้อยู่ในพื้นที่ไว้ได้ แนวทางแก้ไขคือเพิ่มปริมาณอาหารให้มากขึ้นเพื่อดึงดูดสัตว์ป่าไว้ และสิ่งต่อมาคือสร้างแนวป้องกัน ซึ่งเขตพื้นที่เขาแผงม้าถือว่าเล็กมาก ซึ่งสัตว์ส่วนใหญ่จะออกมาจากเขาใหญ่ ไม่ได้มาจากเขาแผงม้า จึงเป็นที่มาของโครงการ เป็น 3 กิจกรรม ซึ่งเป็นเรื่องเร่งด่วน ที่ ผวจ. ให้รับดำเนินการ คือเพิ่มแหล่งโปรงเทียม ปรับปรุงทุ่งหญ้า และปลูกพืชอาหารสัตว์ ให้อยู่ภายในเขตของเขาแผงม้า ทั้ง ๕,๐๐๐ ไร่ และกิจกรรม ถัดไปคือสร้างรั้วถาวรขึ้นมา ซึ่งกิจกรรมทั้ง ๓ จะช่วยลดสัตว์ป่าที่ออกไปข้างนอกได้ ในส่วนมาตรการอื่นๆ ที่ตามมา เช่น การสร้างแนวป้องกัน เดิมเคยมีรั้วไฟฟ้าไว้ แต่ไม่มีประสิทธิภาพมากพอที่จะป้องกันได้ จึงได้ทางสำนักงานโยธาธิการและผังเมืองจังหวัดนครราชสีมาออกแบบรั้วที่กันสัตว์ออกไว้ได้ และพิจารณาครอบคลุมเรื่องของข้างด้วย ข้างเป็นสัตว์ใหญ่ รั้วขนาดเล็กไม่สามารถกันได้ และต้องลงทุนอย่างไรให้คุ้มค่า ต้องพิจารณาแบบที่กรมฯ เคยสร้างไว้ นำมาพิจารณา และงบประมาณที่ใช้นั้นเพียงพอหรือคุ้มค่าหรือไม่

ประธานฯ

เมื่อพิจารณาจากงบประมาณที่ทางคลังจังหวัดเสนอขอเพียง ๕๓๖,๘๐๐ บาทนั้น จะเพียงพอหรือไม่

หน. เขตห้ามล่า
สัตว์ป่าเขาแผงม้า

พื้นที่ที่ทำทุ่งหญ้าจะไม่ดำเนินการในพื้นที่ที่เคยทำไปแล้ว เนื่องจากงบประมาณจะซ้ำซ้อน โดยจะมีเพิ่มให้ในอีกจากพื้นที่ ๕,๐๐๐ ไร่ มีไร่ที่เป็นทุ่งหญ้า ตามจุดชมวิวมมี ๒๐๐ ไร่ ทุ่งหญ้ายากให้มีเพิ่ม แต่ไม่สามารถตัดต้นไม้ใหญ่ จึงเป็นเหตุที่พื้นที่น้อย จะตัดต้องเป็นต้นไม้เล็ก

/ แล้วนำ...

แล้วนำไปทำการพาณิชย์ หรือการสร้างแหล่งอาหารบริเวณชายขอบเป็นชายขอบของทุ่งหญ้าเดิมซึ่งไม่ใช่การแก้ไขปัญหาค่าที่เบ็ดเสร็จและยั่งยืน เนื่องจากพื้นที่ ๘ ตร.กม. นั้นใกล้แนวเขตแล้ว เมื่อกระทิงมากินอาหารบริเวณนั้นก็อาจเดินออกนอกพื้นที่ไปได้อีก ถ้าจะให้ติดตั้งสร้างเข้าไปในแนวเขาใหญ่ซึ่งห่างจากบริเวณชายอยู่มาก ต้องประสานกับทางเขาใหญ่หาพื้นที่ข้างในเพิ่มเพื่อดึงสัตว์เข้าไปข้างใน โดยเริ่มทำมาทุกปี

- ประธานฯ** ปีต่อไป อาจให้ทางเขาใหญ่เสนอของบประมาณ โดยให้คลังจังหวัดเสนอแผนพัฒนาจังหวัดปี พ.ศ. ๒๕๖๘
- ประธานสภาเกษตรกรจังหวัดนครราชสีมา** ประเด็นของโครงการนี้ไม่ได้ถูกเสนอมาเลย ทั้ง Y๑ และ Y๒ เป็นอำนาจของกบจ.ที่จะบรรจุแผนตรงนี้เข้าไปหรือไม่ อย่างไร
- เลขานุการ** เป็นอำนาจของ ก.บ.จ. เนื่องจากอยู่ในขั้นตอนการร่างแผนพัฒนาจังหวัดฯ ยังไม่ได้นำเสนอ ก.น.บ.
- คลังจังหวัด** โครงการ ปรับปรุงแหล่งอาหารสัตว์ป่า (ทุ่งหญ้าและโป่งเทียม) ๕๓๖,๘๐๐ บาท เป็นโครงการลำดับที่ ๑
- ประธานฯ** ตามที่ ผวจ. ให้แก้ปัญหาเร่งด่วนความเดือดร้อนของพี่น้องประชาชน มีเรื่องอะไรที่สอดรับอีกหรือไม่
- ผอ.ทสจ.นม.** หลัง ผวจ. ลงพื้นที่ อยากรู้ให้ดำเนินการปีนี้เลย แต่ของปี พ.ศ. ๒๕๖๖ ขอพิจารณาในส่วนของจังหวัดก่อนว่าเป็นโครงการเร่งด่วนหรือหาซื้อมาร่วมด้วยหากติดขัดด้วยระบบงบประมาณ แต่ในปี พ.ศ. ๒๕๖๗ โดยให้ ก.บ.จ. จะเสนอในวันนี้ และ ผวจ. ฝากว่าทำอย่างไรให้ยั่งยืน จึงมอบหมายสำนักงานการท่องเที่ยวและกีฬา จังหวัดนครราชสีมา เรื่องการอนุรักษ์กระทิง ไว้ให้คนมาดูแล โดยพลิกวิกฤตมาเป็นโอกาส คือพัฒนาแหล่งท่องเที่ยวให้ประชาชน อ.วังน้ำเขียวมีรายได้จากการท่องเที่ยวเชิงสัตว์ป่าหรือการท่องเที่ยวเชิงอนุรักษ์
- ทกจ.นม.** จากนโยบายต่อเนื่องของ ผวจ. ในปี พ.ศ. ๒๕๖๗ ถ้ามีการปรับปรุงภูมิทัศน์หรือสร้างแนวเขตที่เสนอมา ทาง ทกจ. ได้พิจารณามาแล้วว่าสามารถเชื่อมโยงกับการท่องเที่ยวและชุมชน เพื่อสนับสนุนรายได้ของชุมชนได้ด้วย ซึ่งมีในแผนพัฒนาจังหวัดฯ ปี ๒๕๖๗ ที่ผ่านการกลั่นกรองของคณะอนุกรรมการฯ แล้ว ซึ่งอยู่ประเด็นการพัฒนาที่ ๒ ด้านการท่องเที่ยวฯ (บัญชี Y๑) งบดำเนินงาน ลำดับที่ ๕ ส่งเสริมการพัฒนาการท่องเที่ยวโดยชุมชน จังหวัดนครราชสีมา วงเงิน ๗,๕๐๐,๐๐๐ บาท โดย ๑ ล้านบาท จะบูรณาการกับเขาแผงม้า และชุมชนและทสจ.
- ประธานกลุ่ม KORAT STRONG** จากงบประมาณที่เสนอในโครงการ ๗,๕๐๐,๐๐๐ บาท เมื่อพิจารณาแล้วถือน้อยมากเท่าที่สัมผัสท่องเที่ยวชุมชนที่ ทกจ. ทำมาหลายปี โดยเป็นงบที่นำไปหมุนเวียน ซึ่งมีด่านเกวียนสูงเนิน โคกกรวด ถ้าเพิ่มเขาแผงม้าไปอีกนั้น คาดว่าคงไม่เพียงพอ เพราะการส่งเสริมการท่องเที่ยวชุมชน นั้นรวมทั้ง ๓๒ อำเภอ เงิน ๗,๕๐๐,๐๐๐ บาท เป็นงบที่เคยจัดจริงๆ เป็นเงินที่หมุนเวียนในชุมชนจริงๆ ตรงกับหลักการที่บอกว่า “เงินลงไป กลับมาไว” ถ้าปีถัดไปเพิ่มเงินจะดีมาก สิ่งที่เป็นห่วงคือ เรื่องงบประมาณ ถ้ามีงบตัวอื่น ที่ดำเนินการเร่งด่วนในปีหน้าได้ยิ่งดี

- ประธานฯ** งบประมาณ ปี พ.ศ.๒๕๖๖ สามารถจัดกิจกรรมได้หรือไม่ และขอฝากให้บูรณาการกัน
- ทกจ.นม.** ปี พ.ศ.๒๕๖๖ โครงการท่องเที่ยวชุมชน อยู่ใน Y๒ เนื่องจากดึงไปโครงการงานสมเด็จพระนเรศวร ๒ ล้าน แล้วคงเหลืออีก ๑ ล้าน ถ้าเร่งด่วนจริง ให้ขึ้นอยู่กับสนจ.นม.
- ประธานกลุ่ม
KORAT STRONG** ขออนุญาตถาม ประชุมคราวที่แล้วที่คุยกันไป ที่ ทกจ. ที่ตั้งงบประมาณ ๓,๙๐๐,๐๐๐ บาท (พัฒนาทักษะอาชีพรองรับอุตสาหกรรมแห่งอนาคต) ซึ่งเปลี่ยนแปลงไปอยู่ในประเด็นพัฒนาที่ ๓ ด้านสังคมฯ จึงตัดงบประมาณในส่วนของโครงการประเด็นที่ ๒ ด้านการท่องเที่ยวฯ งบดำเนินงานไป ซึ่งกล่าวว่าอาจจะนำไปตั้งเองพัฒนาส่งเสริมท่องเที่ยวกลุ่ม แต่ถ้าเป็นโครงการอบรมสัมมนาจะไม่อนุมัติให้อีก ไม่ทราบว่าสำนักงานการท่องเที่ยวและกีฬาจังหวัดนครราชสีมา ได้ประสานกับทางมหาวิทยาลัยราชภัฏนครราชสีมา แล้วหรือไม่
- ทกจ.นม.** หลังจากที่ประชุมเสร็จแล้ว ก็ประสานกับทางอาจารย์ที่ดูแลโครงการแล้ว แต่ยังไม่ได้รับรายละเอียดโครงการมา
- ประธานกลุ่ม
KORAT STRONG** การสัมมนาอาจต้องนำออกก่อน และโครงการที่ ๘ การพัฒนาและส่งเสริมการท่องเที่ยว ตลาดนักท่องเที่ยวคุณภาพกลุ่มผู้สูงอายุ (Silver Age) ฯ ในงบดำเนินงาน ประเด็นการพัฒนาที่ ๒ ด้านการท่องเที่ยวฯ บัญชี Y๑ ซึ่งทาง สำนักงานการท่องเที่ยวและกีฬาจังหวัดนครราชสีมา ร่วมกับทางมหาวิทยาลัยราชภัฏนครราชสีมา ซึ่งในรายละเอียดเป็นการอบรม ขอเสนอพิจารณาด้วย
- ทกจ.นม.** ได้ประสานกับอาจารย์ที่ดูแลโครงการเพื่อเปลี่ยนรายละเอียดโครงการแล้ว แต่ไม่สามารถติดต่อได้ เสนอตัดโครงการที่ ๘ แล้วนำงบจากโครงการที่ ๘ มาเพิ่มใน โครงการที่ ๕ ส่งเสริมการท่องเที่ยวโดยชุมชน
- เลขานุการ** สรุปโครงการที่เสนอบรรจุแผนปฏิบัติการประจำปีของจังหวัดนครราชสีมา ประจำปีงบประมาณ พ.ศ. ๒๕๖๗ จำนวนทั้งสิ้น ๕ โครงการ ๒๙ กิจกรรม ๑๔๗ รายการ วงเงินรวมทั้งสิ้น ๙๓๑,๑๗๘,๖๕๖ บาท โดยเพิ่มโครงการป้องกันและแก้ไขปัญหาสัตว์ป่าออกนอกพื้นที่ป่าอนุรักษ์ เขตห้ามล่าสัตว์ป่าเขาแผงม้า จังหวัดนครราชสีมา งบประมาณ ๕๓๖,๘๐๐ บาท และตัดรายการ การพัฒนาและส่งเสริมการท่องเที่ยวตลาดนักท่องเที่ยวคุณภาพกลุ่มผู้สูงอายุ (Silver Age) ฯ งบประมาณ ๒,๐๐๐,๐๐๐ บาท ออก และนำวงเงินมาเพิ่มในรายการ ส่งเสริมการท่องเที่ยวโดยชุมชน จากเดิมโครงการ ๗,๕๐๐,๐๐๐ บาท เป็น ๙,๕๐๐,๐๐๐ บาท รวมทั้งนำรายการ การเพิ่มศักยภาพเกษตรกรด้านการพึ่งพาตัวเองด้านพลังงานและเพิ่มรายได้ด้วยเตาเผาถ่านคาร์บอนสูงแบบไร้ควันพร้อมผลิตน้ำส้มควันไม้เพื่อความยั่งยืน ที่อยู่ในบัญชี ๑ ไปอยู่ในบัญชี Y๒ งบดำเนินงาน ประเด็นพัฒนาที่ ๔

มติที่ประชุม

เห็นชอบแผนปฏิบัติราชการประจำปีของจังหวัดนครราชสีมา ประจำปีงบประมาณ พ.ศ. ๒๕๖๗ ตามที่เสนอ และนำโครงการของกระทรวง กรม และองค์กรปกครองส่วนท้องถิ่น ที่เสนอบรรจุไว้ในแผนปฏิบัติราชการประจำปีของจังหวัดนครราชสีมา ประจำปีงบประมาณ พ.ศ. ๒๕๖๗ ด้วย

๔.๔ เรื่องขอความเห็นชอบการโอนสินทรัพย์ โครงการตามแผนปฏิบัติราชการประจำปีของจังหวัดนครราชสีมา

สำนักงานจังหวัดนครราชสีมา

สำนักงานวัฒนธรรมจังหวัดนครราชสีมา ขอรับโอนสินทรัพย์ที่เกิดจากการดำเนินโครงการตามแผนปฏิบัติราชการประจำปีของจังหวัดนครราชสีมา ประจำปีงบประมาณ พ.ศ. ๒๕๖๒ โครงการพัฒนาศักยภาพและยกระดับสินค้าและบริการการท่องเที่ยวและกีฬา (ผลผลิตการพัฒนาด้านการท่องเที่ยวและบริการ) กิจกรรมหลัก การพัฒนาปัจจัยพื้นฐานด้านการท่องเที่ยว กีฬา และเครือข่ายกิจกรรมย่อย เมืองศิลปะ วัฒนธรรม (ART and Culture) สู่การท่องเที่ยวเชิงสร้างสรรค์ งบประมาณ ๑,๑๔๘,๐๐๐ บาท ผลงานประติมากรรมร่วมสมัย "ดอกสาธ" จำนวน ๑ ชิ้น ติดตั้งอยู่บริเวณสวนท้าวสุนาริ ตำบลในเมือง อำเภอเมืองจังหวัดนครราชสีมา จังหวัดนครราชสีมา

วัฒนธรรมจังหวัด

เป็นไปตามระเบียบ ผลงานประติมากรรมร่วมสมัย “ดอกสาธ” เป็นผลงานจากศิลปินแห่งชาติ อ.ศราวุธ ดวงจำปา ซึ่งเป็นคนโคราช ปัจจุบันยังรับใช้คนโคราช และส่งเสริมคนโคราช เป็นเมืองศิลปะ ซึ่งดอกสาธ เป็นแนวคิด ต่อมาได้เกิดเป็นดอกไม้ประจำ จ.นม.

มติที่ประชุม

เห็นชอบ

๔.๕ เรื่องขอความเห็นชอบ โครงการที่ขอรับการสนับสนุนเงินจากกองทุนเพื่อส่งเสริมการอนุรักษ์พลังงาน ประจำปีงบประมาณ พ.ศ. ๒๕๖๖

สำนักงานพลังงานจังหวัดนครราชสีมา

สำนักงานพลังงานจังหวัดนครราชสีมา เสนอโครงการเพื่อขอรับการสนับสนุนเงินจากกองทุนเพื่อส่งเสริมการอนุรักษ์พลังงาน ประจำปีงบประมาณ พ.ศ. ๒๕๖๖ ให้คณะกรรมการบริหารงานจังหวัดแบบบูรณาการ (ก.บ.จ.) จังหวัดนครราชสีมา พิจารณาให้ความเห็นชอบ เพื่อส่งให้กองทุนเพื่อส่งเสริมการอนุรักษ์พลังงาน พิจารณาต่อไป

**สำนักงานพลังงาน
จังหวัดนครราชสีมา**

แจ้งให้ที่ประชุมทราบว่า จังหวัดนครราชสีมาได้มีคำสั่งจังหวัดนครราชสีมาที่ ๖๐๙ / ๒๕๖๔ ลงวันที่ ๑๕ มกราคม ๒๕๖๔ แต่งตั้งคณะกรรมการขับเคลื่อนยุทธศาสตร์ด้านพลังงานเชิงพื้นที่จังหวัดนครราชสีมา โดยมีอำนาจหน้าที่ ดังนี้

๑. จัดทำแผนยุทธศาสตร์พลังงานระดับจังหวัด ให้เชื่อมโยงสอดคล้องกับแผนพัฒนาจังหวัด แผนด้านพลังงานระดับประเทศ โดยบูรณาการกับทุกภาคส่วน เพื่อขับเคลื่อนยุทธศาสตร์ด้านพลังงาน อย่างเป็นรูปธรรมและเกิดความยั่งยืน

๒. จัดทำแผนงาน โครงการ และยุทธศาสตร์ด้านพลังงานระดับจังหวัด ให้เหมาะสมกับ ศักยภาพเชิงพื้นที่

๓. พิจารณากลับกรอง ให้ความเห็นชอบแผนงาน โครงการ และแนวทางการดำเนินงานด้าน พลังงานระดับจังหวัด จัดลำดับความสำคัญและประเด็นเร่งด่วน เพื่อเสนอขอรับการสนับสนุน งบประมาณจากแหล่งเงินที่เหมาะสม เพื่อให้เกิดการบูรณาการ และขับเคลื่อนงานด้านพลังงาน ระดับจังหวัดให้สัมฤทธิ์ผล

๔. กำกับดูแล ติดตามความก้าวหน้า ปัญหา อุปสรรค ตลอดจนให้ข้อเสนอแนะและกำหนด แนวทางแก้ไขการดำเนินงานต่าง ๆ

๕. ดำเนินการอื่น ๆ ตามที่ผู้ว่าราชการจังหวัดนครราชสีมามอบหมาย

— แจ้งว่าสำนักงานบริหารกองทุนเพื่อส่งเสริมการอนุรักษ์พลังงาน (ส.กทอ.) ได้มีประกาศสำนักงานบริหารกองทุนเพื่อส่งเสริมการอนุรักษ์พลังงาน เรื่อง เปิดรับ ข้อเสนอโครงการเพื่อขอรับการสนับสนุนเงินกองทุนเพื่อส่งเสริมการอนุรักษ์พลังงาน ประจำปีงบประมาณ พ.ศ. ๒๕๖๖ โดยจัดสรรเงินกองทุนฯ ในปีงบประมาณ ๒๕๖๖ กลุ่มงานส่งเสริมอนุรักษ์พลังงานและพลังงานทดแทนเศรษฐกิจฐานราก วงเงิน ๗๖๐ ล้านบาท ซึ่งสนับสนุนเทคโนโลยีพลังงานให้จังหวัดละ ๑๐ ล้านบาท ประกอบด้วย

๑. สถานีพลังงานชุมชน

๑.๑ ระบบสูบน้ำพลังงานแสงอาทิตย์แบบเคลื่อนที่

- แบบรถเข็น ขนาดไม่น้อยกว่า ๓๔๐ วัตต์

- แบบลากจูง ขนาดไม่น้อยกว่า ๓,๐๖๐ วัตต์

๑.๒ เตาชีวมวลประสิทธิภาพสูง

๑.๓ ชุดหัวครอบเตาแก๊สประสิทธิภาพสูง

๑.๔ ระบบอบแห้งพลังงานแสงอาทิตย์

๑.๕ ระบบผลิตแก๊สชีวภาพจากของเสีย

๑.๖ ระบบไฟฟ้าพลังงานแสงอาทิตย์สำหรับห้องเย็น

๒. ระบบสูบน้ำพลังงานแสงอาทิตย์ สำหรับบ่อบาดาล ขนาดไม่น้อยกว่า ๒.๕ กิโลวัตต์

๓. ระบบสูบน้ำพลังงานแสงอาทิตย์ สำหรับแหล่งกักเก็บน้ำผิวดิน ขนาดไม่น้อยกว่า ๒๕ กิโลวัตต์

๔. ระบบผลิตไฟฟ้าพลังงานแสงอาทิตย์ พื้นที่ที่ไฟฟ้ายังเข้าไม่ถึง/ไม่มีไฟฟ้า (Off Grid)

แนวทางการขอรับการสนับสนุนจากเงินกองทุนฯ มีขั้นตอนและรายละเอียดดังนี้

๑. องค์กรปกครองส่วนท้องถิ่น (อปท.) ยื่นข้อเสนอโครงการมายังสำนักงานพลังงานจังหวัดนครราชสีมา เพื่อตรวจสอบความถูกต้องครบถ้วนของเอกสาร ภายในวันที่ ๑ - ๑๙ สิงหาคม พ.ศ. ๒๕๖๕

๒. คณะทำงานบูรณาการการขับเคลื่อนยุทธศาสตร์ด้านพลังงานเชิงพื้นที่จังหวัดนครราชสีมาพิจารณากลับกรอง จัดลำดับความสำคัญของโครงการ เพื่อเสนอโครงการที่ผ่านการพิจารณาต่อคณะกรรมการบริหารงานจังหวัดแบบบูรณาการ (ก.บ.จ.) ให้ความเห็นชอบ

๓. เสนอโครงการที่ผ่านการพิจารณาจากคณะทำงานฯ ต่อคณะกรรมการบริหารงานจังหวัดแบบบูรณาการ (ก.บ.จ.) ให้ความเห็นชอบ ซึ่งเป็นวาระที่กำลังพิจารณาในขณะนี้

๔. พลังงานจังหวัดแจ้งผลข้อเสนอโครงการที่ผ่านการพิจารณาจาก ก.บ.จ. ไปยัง อปท. ที่ยื่นขอรับการสนับสนุน และสำนักงานกองทุนเพื่อส่งเสริมการอนุรักษ์พลังงาน

๕. อปท. ยื่นโครงการผ่านระบบอิเล็กทรอนิกส์ของสำนักงานกองทุนเพื่อส่งเสริมการอนุรักษ์พลังงาน ที่เว็บไซต์ <https://project.enconfund.go.th>

— แจ้งว่า ส.กทอ. ได้กำหนดเกณฑ์การพิจารณาให้คะแนน กลุ่มงานส่งเสริมการอนุรักษ์พลังงานและพลังงานทดแทนเศรษฐกิจฐานรากใน ๔ กลุ่ม (๙ เทคโนโลยี) รายละเอียดตามเอกสารแนบ ๑ (QR Code) ซึ่งได้มีการประชุมคณะทำงานบูรณาการการขับเคลื่อนยุทธศาสตร์ด้านพลังงานเชิงพื้นที่จังหวัดนครราชสีมา ครั้งที่ ๒/๒๕๖๕ ไปแล้วเมื่อวันที่ ๒๔ สิงหาคม ๒๕๖๕ เวลา ๐๙.๐๐ น. ณ ห้องประชุมมูลนิธิท้าวสุรนารี ชั้น ๑ ศาลากลางจังหวัดนครราชสีมา เพื่อพิจารณากลับกรองข้อเสนอโครงการที่ขอรับการสนับสนุนเงินงบประมาณกองทุนเพื่อส่งเสริมการอนุรักษ์พลังงาน ประจำปีงบประมาณ พ.ศ. ๒๕๖๖

/ — แจ้งว่า...

๑.๕ ระบบผลิตแก๊สชีวภาพจากของเสีย

๑.๖ ระบบไฟฟ้าพลังงานแสงอาทิตย์สำหรับห้องเย็น

๒. ระบบสูบน้ำพลังงานแสงอาทิตย์ สำหรับบ่อบาดาล ขนาดไม่น้อยกว่า ๒.๕ กิโลวัตต์

๓. ระบบสูบน้ำพลังงานแสงอาทิตย์ สำหรับแหล่งกักเก็บน้ำผิวดิน ขนาดไม่น้อยกว่า ๒.๕ กิโลวัตต์

๔. ระบบผลิตไฟฟ้าพลังงานแสงอาทิตย์ พื้นที่ที่ไฟฟ้ายังเข้าไม่ถึง/ไม่มีไฟฟ้า (Off Grid)

แนวทางการขอรับการสนับสนุนจากเงินกองทุนฯ มีขั้นตอนและรายละเอียดดังนี้

๑. องค์กรปกครองส่วนท้องถิ่น (อปท.) ยื่นข้อเสนอโครงการมายังสำนักงานพลังงานจังหวัดนครราชสีมา เพื่อตรวจสอบความถูกต้องครบถ้วนของเอกสาร ภายในวันที่ ๑ - ๑๙ สิงหาคม พ.ศ. ๒๕๖๕

๒. คณะทำงานบูรณาการการขับเคลื่อนยุทธศาสตร์ด้านพลังงานเชิงพื้นที่จังหวัดนครราชสีมาพิจารณาก่อนกรอง จัดลำดับความสำคัญของโครงการ เพื่อเสนอโครงการที่ผ่านการพิจารณาต่อคณะกรรมการบริหารงานจังหวัดแบบบูรณาการ (ก.บ.จ.) ให้ความเห็นชอบ

๓. เสนอโครงการที่ผ่านการพิจารณาจากคณะทำงานฯ ต่อคณะกรรมการบริหารงานจังหวัดแบบบูรณาการ (ก.บ.จ.) ให้ความเห็นชอบ ซึ่งเป็นวาระที่กำลังพิจารณาในขณะนี้

๔. พลังงานจังหวัดแจ้งผลข้อเสนอโครงการที่ผ่านการพิจารณาจาก ก.บ.จ. ไปยัง อปท. ที่ยื่นขอรับการสนับสนุน และสำนักงานกองทุนเพื่อส่งเสริมการอนุรักษ์พลังงาน

๕. อปท. ยื่นโครงการผ่านระบบอิเล็กทรอนิกส์ของสำนักงานกองทุนเพื่อส่งเสริมการอนุรักษ์พลังงาน ที่เว็บไซต์ <https://project.enconfund.go.th>

— แจ้งว่า ส.กทอ. ได้กำหนดเกณฑ์การพิจารณาให้คะแนน กลุ่มงานส่งเสริมการอนุรักษ์พลังงานและพลังงานทดแทนเศรษฐกิจฐานรากใน ๔ กลุ่ม (๙ เทคโนโลยี) รายละเอียดตามเอกสารแนบ ๑ (QR Code) ซึ่งได้มีการประชุมคณะทำงานบูรณาการการขับเคลื่อนยุทธศาสตร์ด้านพลังงานเชิงพื้นที่จังหวัดนครราชสีมา ครั้งที่ ๒/๒๕๖๕ ไปแล้วเมื่อวันที่ ๒๔ สิงหาคม ๒๕๖๕ เวลา ๐๙.๐๐ น. ณ ห้องประชุมมูลนิธิท้าวสุรนารี ชั้น ๑ ศาลากลางจังหวัดนครราชสีมา เพื่อพิจารณาก่อนกรองข้อเสนอโครงการที่ขอรับการสนับสนุนเงินงบประมาณกองทุนเพื่อส่งเสริมการอนุรักษ์พลังงาน ประจำปีงบประมาณ พ.ศ. ๒๕๖๖

— แจ้งว่าคณะทำงานบูรณาการขับเคลื่อนยุทธศาสตร์ด้านพลังงานเชิงพื้นที่จังหวัดนครราชสีมา ได้พิจารณาให้ความเห็นชอบข้อเสนอโครงการเพื่อขอรับการสนับสนุนเงินกองทุนเพื่อส่งเสริมการอนุรักษ์พลังงาน ในปีงบประมาณ พ.ศ. ๒๕๖๖ ทั้งสิ้น ๑๑๙ โครงการ จำนวนเงินทั้งสิ้น ๑๙,๘๐๖,๕๕๑ บาท แต่ตามประกาศสำนักงานบริหารกองทุนเพื่อส่งเสริมการอนุรักษ์พลังงาน เรื่อง เปิดรับข้อเสนอโครงการเพื่อขอรับการสนับสนุนเงินกองทุนเพื่อส่งเสริมการอนุรักษ์พลังงาน ประจำปีงบประมาณ พ.ศ. ๒๕๖๖ ได้จัดสรรเงินกองทุนฯ ในปีงบประมาณ ๒๕๖๖ กลุ่มงานส่งเสริมอนุรักษ์พลังงานและพลังงานทดแทนเศรษฐกิจฐานรากจังหวัดละ ๑๐ ล้านบาท ดังนั้น เมื่อจัดลำดับความสำคัญ โดยใช้คะแนนตามเกณฑ์การพิจารณา เพื่อให้อยู่ในกรอบวงเงิน ๑๐ ล้านบาท มีจำนวน ๑๒๒ โครงการ ที่ผ่านการพิจารณาทั้งสิ้น ๑๑ แห่ง จำนวนเทคโนโลยีพลังงานที่ขอรับการสนับสนุนรวม ๗๘ ระบบ จำนวนเงินทั้งสิ้น ๙,๙๘๐,๓๐๐ บาท จึงขอเสนอข้อเสนอโครงการดังกล่าวมาเพื่อให้ ก.บ.จ. พิจารณาให้ความเห็นชอบต่อไป รายละเอียดดังตารางที่ ๑ และเอกสารแนบ ๒ (QR Code)

มติที่ประชุม

เห็นชอบ

ระเบียบวาระที่ ๕

เรื่องอื่น ๆ (ถ้ามี)

หน.สนจ.นม.

คณะกรรมการบริหารงานจังหวัดแบบบูรณาการ (ก.บ.จ.) จังหวัดนครราชสีมา ควรพิจารณาแต่งตั้งคณะอนุกรรมการขับเคลื่อนการพัฒนา เด็กและเยาวชน จังหวัดนครราชสีมา เพื่อให้เด็กและเยาวชนได้มีส่วนร่วมในการขับเคลื่อน จัดทำแผนพัฒนาจังหวัดนครราชสีมา โดยมอบหมายให้นายภานุ เล็กสุนทร ประธานกลุ่ม KORAT STRONG เป็นประธานคณะอนุกรรมการ และให้ดำเนินการประสานเด็กและเยาวชนในจังหวัดนครราชสีมา เพื่อร่วมเป็นคณะอนุกรรมการ ต่อไป

มติที่ประชุม

เห็นชอบ

ปิดประชุม ๑๖.๓๐ น.

(ลงชื่อ) อรุณี จิตต์ใจฉ่ำ ผู้บันทึกการประชุม
(นางสาวอรุณี จิตต์ใจฉ่ำ)
นักวิเคราะห์นโยบายและแผนปฏิบัติการ
สำนักงานจังหวัดนครราชสีมา

(ลงชื่อ) ณรงค์ ติปู ผู้ตรวจบันทึกการประชุม
(นายณรงค์ ติปู)

ผู้อำนวยการกลุ่มงานยุทธศาสตร์และข้อมูลเพื่อการพัฒนาจังหวัด
สำนักงานจังหวัดนครราชสีมา

